



Miljøministeriet
Naturstyrelsen

Natura 2000-plan 2010-2015

Borris Hede

Natura 2000-område nr. 67
Habitatområde H60
Fuglebeskyttelsesområde F37

Kolofon

Titel:

Natura 2000-plan 2010-2015. Borris Hede.
Natura 2000-område nr. 67
Habitatområde H60
Fuglebeskyttelsesområde F37

Emneord:

Habitatdirektivet, Miljømålsloven, målsætninger, indsatsprogram,
Natura 2000-planer, Borris Hede.

Udgiver:

Miljøministeriet, Naturstyrelsen

Ansvarlig institution:

Naturstyrelsen Vestjylland
Holstebrovej 31
6950 Ringkøbing
www.naturstyrelsen.dk

Copyright:

Naturstyrelsen, Miljøministeriet

Sprog:

Dansk

År:

2011

ISBE nr.

978-87-7091-196-2

ISBN nr.

978-87-7091-197-9

Dato:

1. december 2011

Forsidefoto: Morgenstund over Borris Hede

Fotograf: Peter Bundgaard

Resume:

Natura 2000-plan for Borris Hede (nr. 67). Natura 2000-planen skal sikre gunstig bevaringsstatus for områdets udpegede arter og naturtyper. Området og truslerne mod de udpegede naturtyper og arter beskrives, og der fastlægges målsætninger og indsatser for naturtyperne og arterne. Der foretages en strategisk miljøvurdering af planen.

Må citeres med kildeangivelse.



Indhold

Forord	4
Natura 2000-planlægning	5
<i>Natura 2000-planen er bindende for myndighederne</i>	5
Områdebeskrivelse	7
Trusler mod områdets naturværdier	10
Igangværende pleje og genopretning	11
Tilstand og bevaringsstatus/prognose	12
<i>Vurdering af tilstand</i>	12
<i>Vurdering af bevaringsstatus/prognose</i>	15
Målsætning	18
<i>Overordnet målsætning for Natura 2000-området</i>	19
<i>Konkrete målsætninger for naturtyper og arter</i>	21
<i>Modstridende interesser</i>	22
Indsatsprogram	22
<i>Generelle retningslinjer</i>	23
<i>Konkrete retningslinjer</i>	23
<i>Forslag til mulige virkemidler</i>	24
Sammenhæng og synergi med vandplan	24
Strategisk miljøvurdering	25
Bilag 1. Kort over Natura 2000-områdets placering og afgrænsning	26
Bilag 2. Opsummering af Natura 2000-planen og mulige virkemidler	27
Bilag 3. Væsentlige naturforvaltningsmæssige opgaver	28
Bilag 4. Miljørapport for Natura 2000-planen	31



Foto: Claus Bjørn Larsen

Danmarks VIP-natur får egen bodyguard

Hvad har Skagens Gren, Silkeborgskovene og det Sydfynske Øhav til fælles? Eller klokkefrøen, fiskeørnen og gråsælen? De er alle en del af Danmarks særligt værdifulde natur, som vi er forpligtet til at passe godt på. Det samme gælder strandengen, højmosen og boblerevet. Natura 2000-områderne er et netværk af naturområder i EU, der indeholder særligt værdifuld natur set i et europæisk perspektiv. Natura 2000 skal sørge for, at alle 27 EU-lande drager omsorg for egne truede dyr, planter og natur.

Danmark har i alt 246 Natura 2000-områder. Hvert område får nu sin helt egen naturplan, der skal fungere som bodyguard. Det er i alt for mange år gået tilbage for naturens mangfoldighed. Nu skal planerne sørge for, at staten, kommuner og lodsejere drager omsorg for de naturtyper og plante- og dyrearter, der er truede sårbare eller sjældne i EU.

Ny natur på vej

Naturplanerne er den hidtil største naturindsats, der nogensinde er sat i værk i Danmark. Budgettet er ca. 1,8 mia. kroner og vil i stor udstrækning blive finansieret af EU's landdistriktsmidler. Den planlagte indsats dækker ca. 1.600 km², hvoraf de 40 km² er ny natur.

Der er planlagt hundredvis af nye vandhuller, som vil sikre levesteder for padder som klokkefrøen og vandsalamanderen. 200 km² løvskov skal beskyttes mod rydning, og flere hule, gamle og døde træer vil give levesteder for svampe, flagermus og insekter. Fiskeri på havet skal reguleres, så de unikke danske boblerev sikres mod at blive ødelagt af fiskeredskeer, og danske højmoser skal igen have mulighed for at få det bedre. Lige nu er de truet af udtørring og tilgroning. Med naturplanerne skal der ryddes krat og buske og gives bedre og mere naturlige vandforhold.

Tilbagegangen stoppes

Som ny miljøminister er jeg glad for, at vi nu har en plan for at stoppe naturens tilbagegang i Natura 2000-områderne. Der må ikke ske yderligere skade på naturen. Planerne har været for længe undervejs under VK-regeringen. Natura 2000-områderne blev udpeget i årene 1998-2004, og tilbagegangen skulle være standset allerede sidste år.

Danmarks nye SRSF-regering vil føre en mere aktiv og fremsynet naturpolitik. De 246 Natura-områder har nu hver en bodyguard, mens regeringen laver en plan for hele Danmark. Naturplan Danmark skal sætte ambitiøse mål – ikke blot for den natur som findes i Natura 2000-områderne, men for hele den danske natur.

Lad os så komme i gang !

Med venlig hilsen
miljøminister Ida Auken

Natura 2000-planlægning

EU's Natura 2000-direktiver (Fuglebeskyttelses- og Habitatdirektiverne) forpligter Danmark til at gøre den nødvendige indsats for at sikre eller genoprette en række sjældne, truede eller karakteristiske naturtyper og arter. Gennem en målrettet indsats i de udpegede Natura 2000-områder bidrager Danmark til at sikre den europæiske natur og dens mangfoldighed.

Med henblik på at prioritere den nødvendige indsats udarbejder Naturstyrelsen en Natura 2000-plan, der dækker hvert af de udpegede beskyttelsesområder. Natura 2000-planen er en sammenfattende plan, som både indeholder Natura 2000-skovplan for de skovbevoksede fredskovpligtige arealer og Natura 2000-plan for øvrige områder samt arter.

Planen omfatter "udpegningsgrundlaget", dvs. de naturtyper og arter, som området er udpeget for. Natura 2000-planens indhold er vist i figur 1.

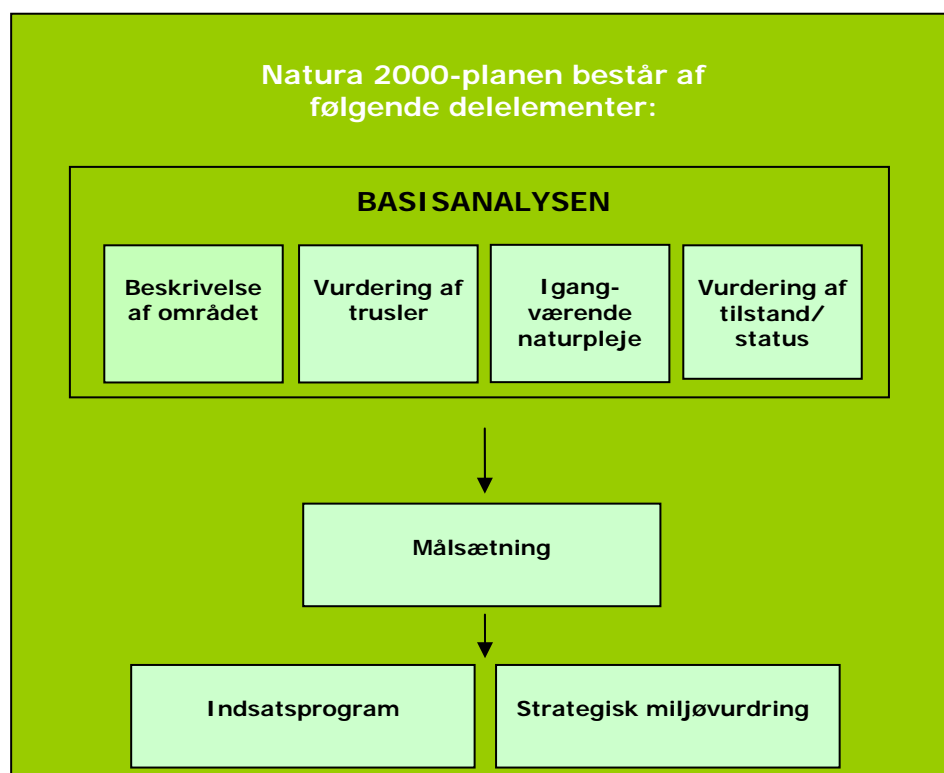

Figur 1. Opbygning af en Natura 2000-plan.

Natura 2000-planen er bindende for myndighederne

Natura 2000-planen er bindende, således at alle myndigheder i deres arealdrift, naturforvaltning eller ved udøvelse af deres beføjelser i

Miljøministeriet, Naturstyrelsen

Natura 2000-plan

henhold til lovgivningen i øvrigt skal lægge Natura 2000-planen til grund. Planen er vedtaget i 2011, hvorefter kommunalbestyrelserne og Naturstyrelsen udarbejder bindende handleplaner, som skal sikre gennemførelsen af Natura 2000-planen. Direkte statslig opfølgning i form af bekendtgørelser o.l. sker dog på grundlag af Natura 2000-planen. Offentlige lodsejere kan vælge at gennemføre Natura 2000-planen direkte i deres drifts- og plejeplaner.

Natura 2000-planen tilsidesætter ikke øvrig lovgivning, og den indsats, som iværksættes for at sikre planens gennemførelse, skal have de fornødne tilladelser, dispensationer m.v. på grundlag af konsekvensvurderinger mm. Der er ikke gennemført en konsekvensvurdering i henhold til habitatdirektivets artikel 6.3 af de enkelte planer, idet der ikke i planen er taget konkret stilling til forvaltningsindsatsens præcise lokalisering eller valgt forvaltningsmetoder. Der er dog i Natura 2000-planen taget stilling til afvejning mellem modsatrettede naturinteresser i de tilfælde hvor sådanne allerede på nuværende tidspunkt i planlægningen kan forudses, og hvor en sådan afvejning er forbundet med og nødvendig for forvaltningen af området. Evt. konkrete konsekvenser af denne afvejning vil blive afklaret i forbindelse med gennemførelsen af planen og valg af virkemidler.



Udsigt fra Vistelhøj mod nordvest ind over de store hedeflader. Foto: Jørgen Lissner.

Natura 2000-plan

Natura 2000-planens målsætninger er bindende og skal desuden anvendes ved konsekvensvurdering i forbindelse med myndighedsudøvelse, jf. Miljøministeriets bekendtgørelse nr. 408 af 1. maj 2007 (ændret ved bekendtgørelse nr. 1443 af 11. december 2007 med senere ændringer) om udpegnings- og administration af internationale naturbeskyttelsesområder samt beskyttelse af visse arter.

Indsatsprogrammets retningslinjer er ligeledes bindende og danner grundlag for områdets handleplan og eventuelle drifts- og plejeplaner.

Natura 2000-planen koordineres med vandplanen for hovedvandopland Ringkøbing Fjord og bliver ligesom denne revideret hvert 6. år. De dele af Natura 2000-planen, der vedrører skovbevoksede fredskovspligtige arealer, revideres dog kun hvert 12. år.

Områdebeskrivelse

Natura 2000-området har et areal på 4750 ha og afgrænses som vist på bilag 1. Natura 2000-området består af Habitatområde nr. H60 og Fuglebeskyttelsesområde nr. F37. På [Naturstyrelsens hjemmeside](http://www.naturstyrelsen.dk) (www.naturstyrelsen.dk) samt i figur 2 og bilag 2 er der angivet hvilke naturtyper og arter, der udgør udpegningsgrundlaget for dette område.

Udpegningsgrundlag for Habitatområde nr. 60		
Naturtyper:	Visse-indlandsklit (2310)	Tør hede (4030)
	Søbred med småarter (3130)	Enekrat (5130)
	Kransnålalge-sø (3140)	Tidvis våd eng (6410)
	Næringsrig sø (3150)	Hængesæk (7140)
	Brunvandet sø (3160)	Stilkeke-krat (9190)
	Vandløb (3260)	Skovbevokset tørvemose (91D0)
	Å-mudderbanke (3270)	Elle- og askeskov (91E0)
	Våd hede (4010)	
Arter:	Grøn kølleguldsmed (1037)	Laks (1106)
	Bæk slampret (1096)	Odde (1355)

Udpegningsgrundlag for Fuglebeskyttelsesområde nr. 37		
Fugle:	Ynglefugle:	Hjejle
	Rørdrum	Tinksmed
	Rørhøg	Mosehornugle
	Blå kærhøg	Rødrygget tornskade

Figur 2. Naturtyper, fugle og andre arter, der udgør udpegningsgrundlaget for Natura 2000-området.

Natura 2000-plan

Borris Hede tilhører Forsvaret og anvendes som skydeterræn. Området omfatter landets største sammenhængende hedeareal, som består af en stor hedeblade med mange moser og kær, hvor kun nogle få bakker hæver sig et par meter op over terrænet bl.a. Røverstuer, Søbjerge, Store Blæsbjerg, Lille Blæsbjerg og Vistelhøj. Dette skyldes, at området er dannet af smeltevandsaflejringer under sidste istid, og derfor består af et forholdsvist jævnt sand- og gruslag. Der er konstateret arealer med flyvesand i området.

Området omfatter Borris Sønderland (1830 ha) som er beliggende i Natura 2000-områdets nordlige del og består overvejende af tør hede. Området blev erhvervet af staten i 1902 efter at det lykkedes botanikeren Eugen Warming at få en bevilling gennem undervisningsministeriet til køb af Borris Sønderland med henblik på at få fredet en af de sidste større rester af lynghede i Danmark. Warmings ansøgning blev dog kun imødekommet på betingelse af, at der på Borris Hede fremover mellem Københavns Universitet og det daværende krigsministerium kunne aftales, at militæret fik mulighed for at bruge terrænet til øvelser for fodfolk og rytteri.



Stenet lynghede. Borris Hede ligger på Grindsted Hedeslette og jordbunden er stedvis meget gruset. Foto: Jørgen Lissner.

I 1953 blev Borris øvelsesterræn udvidet med yderligere 2900 ha, som ikke er fredet. Øvelsesterrænet blev især udvidet mod syd og øst men også arealer nord og vest for Borris Sønderland er tilføjet. De nye randområder til Borris Sønderland indeholder naturtyper som er

Natura 2000-plan

fugtigere og mere artsrige end de centrale dele. Hedemoser og søer findes især i den østlige del af området (St. Engmose). I den sydvestlige del gennemstrømmer den uregulerede Omme Å området.

Miljøtilstanden i Omme Å på strækningen gennem natura 2000 området er meget god. Omme Å er levested for bæklampret, laks, grøn kølleguldsmed og odder, som alle er på udpegningsgrundlaget for området. Bæklampret findes formentlig også i de mindre vandløb inden for området.

Naturtyperne på Borris Hede rummer bestande af truede hedefugle. Borris Hede er et af de sidste steder med ynglende hjejle i Danmark, en art som i de seneste år har været i tilbagegang på landsplan. Samtidig bør også nævnes, at der findes en lille, men fast bestand af ynglende tinksmed, at der i nyere tid har ynglet mosehornugle og der er en stor bestand af rødrygget tornskade og enkelte par stor tornskade. Sidstnævnte er ikke på udpegningsgrundlaget, men er opført på den danske rødliste som akut truet. Tørvelavningerne på Borris Hede repræsenterer god variationsbredde af denne naturtype, og flere af disse lavninger huser bestande af planten brun næbfrø, der er i tilbagegang i hele landet.



*Borris Hede er et af de sidste steder med ynglende hjejle i Danmark.
Foto: Peter Bundgaard.*

I basisanalyserne for Natura 2000-området Borris Hede findes der en mere detaljeret gennemgang af arterne og naturtyperne på områdets udpegningsgrundlag. Se [Naturstyrelsens hjemmeside](http://www.naturstyrelsen.dk) (www.naturstyrelsen.dk).

Natura 2000-området ligger i Ringkøbing-Skjern og Herning Kommune og indenfor vandplanområdet hovedvandopland Ringkøbing Fjord.

Trusler mod områdets naturværdier

I det følgende afsnit skal de oplyste trusler forstås som påvirkninger af naturtyper og arter, der er på udpegningsgrundlaget for Natura 2000-området. Trusler er i den forbindelse aktuelt forekommende og konkrete påvirkningsfaktorer, der enkeltvis eller i samvirkning vil kunne forhindre, at naturtyperne og arterne opnår gunstig bevaringsstatus. Det kan dog også være potentielle påvirkningsfaktorer i det omfang, at der er viden om, at påvirkningerne periodevis er forekommet i området, men aktuelt ikke er til stede. Aktuelle påvirkninger, der f.eks. reguleres internationalt eller i anden sammenhæng, og derfor ikke er et anliggende for Natura 2000-planen, kan også fremgå, men vil ikke være en del af denne Natura 2000-plans indsatsprogram.

Næringsstofbelastning: Næringsstofbelastning i form af kvælstof fra luften overskrider laveste ende af tålegrænseintervallet for alle kortlagte naturtyper i området. Endvidere er højeste ende af tålegrænseintervallet overskredet for en mindre del af arealet med tør hede og for alle arealer med hængesæk, tørvelavning, elle- og askeskov, stilkege-krat og skovbevokset tørvemose. Desuden overskrides højeste ende af tålegrænseintervallet for kransnålalge sø, brunvandet sø, søbred med småurter.



To former af våd hede, klokkelynhede til højre og blåtop mose-pors hede til venstre. Foto: Jørgen Lissner.

Tilgroning: Tilgroning i form af opvækst af træer og buske (gran, fyr, lærk, bævreasp, glansbladet hæg) udgør en trussel på våde og tørre heder og hængesæk. På arealer med våd- og tør hede mangler he-
depleje. Levesteder for hjejle og tinksmed påvirkes negativt af tilgro-
ning med buske og træer samt høje græsser og urter.

Uhensigtsmæssig hydrologi: Unaturlige vandstandsforhold som følge af afvandringsgrøfter, er en trussel for en del af de våde heder og, hængesække på Borris Hede, og dermed for tinksmed som ynglefugl.

Invasive arter: Opvækst af bjerg-fyr er stedvis et problem på arealer med hede.

Prædation: Skarv præderer på laksesmolt når de vandrer ud gennem Ringkøbing Fjord, hvilket udgør et problem for laksebestanden i hele Skjern Å-systemet.

Igangværende pleje og genopretning

Borris Hede, der er militært skydeterræn, plejes efter drifts- og plejeplanen for området udarbejdet af Skov- og Naturstyrelsen i samarbejde med Forsvaret. Den praktiske pleje udføres af Terrænelementet, Borrislejren som en del af terrænvedligeholdelsen. Den primære pleje af hedearealerne foregår ved slåning og afbrænding. Som led i implementeringen af den eksisterende drifts- og plejeplan er der gennemført grøftelukning 18 steder mht. at genskabe hedemoser. I st. Engmose er vandstanden hævet med 0,5 m. Der er indgået egekrataftaler på en del af det registrerede areal med stilkege-krat (ca. 2 ha).



Laksebestanden undersøges ved elfiskeri. I Omme Å er der gode forhold for laks og laksefiskeri er i høj kurs blandt lystfiskere. Foto: Naturstyrelsen Vestjylland.

For at sikre laksens overlevelse i Skjern Å-systemet, som Omme Å er en del af, udsættes hvert år ca. 100.000 stykker lakseyngel, som er et afgørende supplement til den naturlige yngelproduktion. De nyeste undersøgelser tyder på, at der i Skjern Å-systemet findes en selvreproducerende bestand af vildlaks som er stabil eller stigende. Således var der i 2008 opgang af ca. 3000 gydefisk i Skjern Å, hvoraf ca. 1/3 vurderes at være vildlaks af DTU-Aqua. Målet i Skov- og Naturstyrelsens nationale handlingsplan for laks på 1.000 gydelaks pr. år, er dermed nået

Der er indført et totalt fangstforbud af laks i Ringkøbing Fjord. Laksekvoten i Skjern Å er for 2011 på 350 laks fordelt på 175 laks over 75 cm og 175 laks under 75 cm.

Tilstand og bevaringsstatus/prognose

For nogle naturtyper er der udviklet et system til vurdering af den enkelte naturtypes aktuelle *tilstand*, som er et udtryk for typens aktuelle naturindhold og en række andre målbare faktorer.

Bevaringsstatus for naturtyper og arter er derimod en vurdering af, hvordan deres tilstand vil være i fremtiden, såfremt der ikke sker ændringer i udnyttelsen og i de trusler, der eksisterer i dag. Der er således tale om en *prognose* for arternes og naturtypernes udviklingsretning. I de følgende afsnit er der nærmere beskrevet tilstand og bevaringsstatus/prognose for områdets naturtyper og arter.

Vurdering af tilstand

Der er foretaget en vurdering af tilstanden i 23 lysåbne naturtyper og 10 skovtyper. Naturtyperne er kortlagt i dels basisanalyserne, dels i en efterfølgende kortlægning. Desuden er tilstanden vurderet for udvalgte forekomster af 5 søtyper. Vurderingen bygger på et system, der inddeler forekomster af Habitatdirektivets naturtyper i 5 tilstandsklasser (figur 3), hvor I (høj) er bedst og V (dårlig) er værst. Som led i beregningen af tilstanden beregnes både et artsindeks, baseret på indholdet af plantearter i en cirkel med radius på 5 m og et strukturindeks, baseret på vegetationshøjden, opvækst af vedplanter, forekomst af drængrøfter m.m. For skovnaturtyperne baseres strukturindeks bl.a. på omfang af jordbearbejdning, afvandingsforhold, forekomst af invasive arter og træ Kronernes lagdeling i forskellige etager.

Strukturindeks og artsindeks for den enkelte naturtype vægtes sammen til naturtypens tilstandsklasse på arealet. Et højt strukturindeks kombineret med et lavt artsindeks viser, at naturarealet har forudsætninger for et højt naturindhold, men at de karakteristiske arter ikke er til stede. Et højt artsindeks kombineret med et lavt strukturindeks kan anvendes som et redskab til at lokalisere artsrige forekomster med et stort behov for pleje eller anden indsats.

I figur 4 er vist natur/skovtilstanden for Natura 2000-områdets naturtyper. I området findes der ca. 200 småsøer på under 5 ha, hvoraf for få er tilstandsvurderet til at naturtypen er medtaget i figuren.

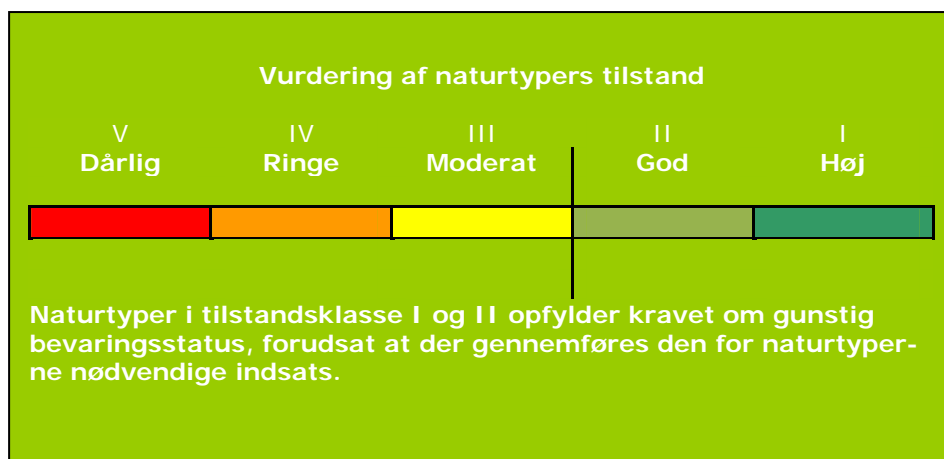

Figur 3. Tilstandsklasser for naturtyper.

For skovnaturtyperne i området gælder, at det kun er fredskovpligtige arealer, som på nuværende tidspunkt er kortlagt. Således er tilstanden nedenfor kun vurderet for fredskovspligtige skovnaturtyper.

I det følgende nævnes eksempler på tilstandsvurderinger i området (se figur 4a og b).

Der er kortlagt 18 ha skovnaturtyper. Alle arealerne af stilkegekrat og elle- og askeskov er vurderet til tilstandsklasse I, mens hele arealet med skovbevokset tørvemose er vurderet til tilstandsklasse II. Sidstnævnte er hovedsagligt nytilvoksede arealer på forstyrret mose.

Der er kortlagt fem forskellige lysåbne naturtyper, hvoraf våd og især tør hede dominerer arealmæssigt. For våd hede, tør hede, og hængesæk er relativt store andele i tilstandsklasse III (moderat) og opfylder ikke kravet til gunstig bevaringsstatus. Årsagen er at naturtyperne er påvirket af negative faktorer hvoraf de vigtigste er dårlig hydrologi og tilgroning med græsser, urter, buske og træer, herunder ikke hjemmehørende arter som optræder invasive.

Der er kortlagt 5 forekomster af søbred med småurter, hvoraf 3 har god eller høj naturtilstand og 1 har moderat. Der er endvidere kortlagt 1 kransnålalge-sø med god naturtilstand. Af 3 kortlagte næringsrige søer har 2 god naturtilstand og 1 moderat. Otte forekomster med brunvandet sø har alle god eller høj naturtilstand.

Natura 2000-plan

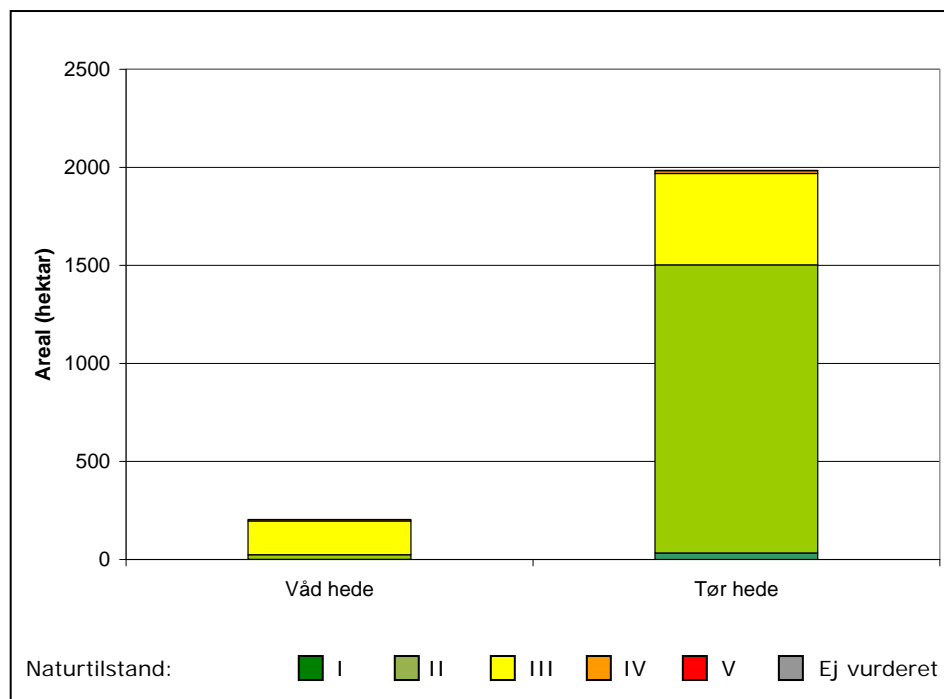

Figur 4a. Natur-/skovtilstand for de af Natura 2000-områdets arealmæssige store naturtyper, som er tilstandsvurderet. Kun en mindre del af vandhullerne er tilstandsvurderet og er derfor ikke medtaget i figuren.

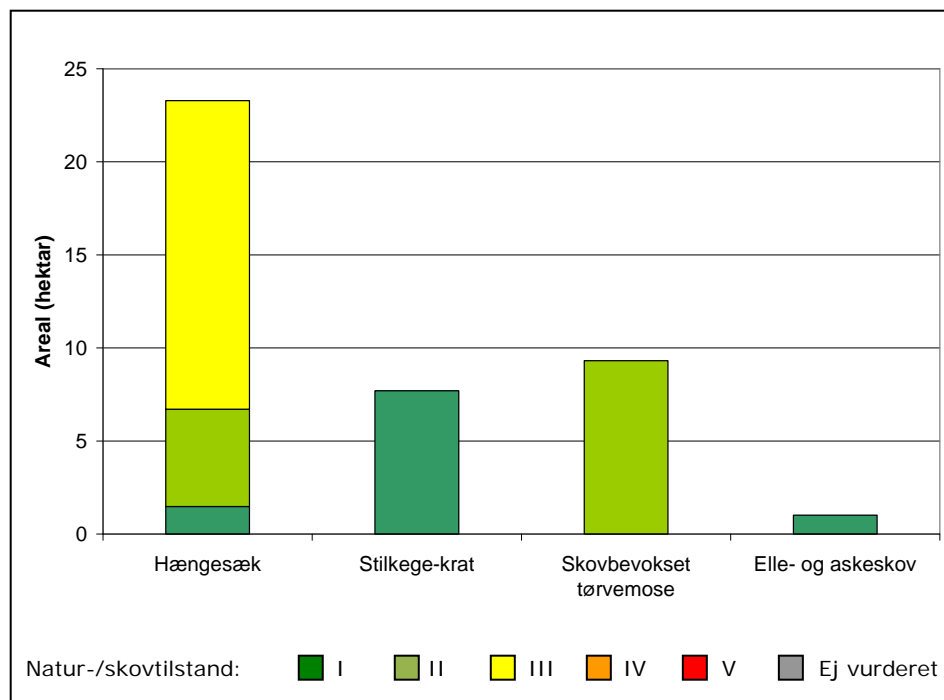

Figur 4b. Natur-/skovtilstand for de af Natura 2000-områdets arealmæssig mindre naturtyper, som er tilstandsvurderet.

Se kort med tilstandsvurdering af de enkelte forekomster i Natura 2000-området på [Naturstyrelsens hjemmeside](http://www.naturstyrelsen.dk) (www.naturstyrelsen.dk) under "Se på kort".

Der er endnu ikke udviklet et system til vurdering af tilstanden for en række lysåbne naturtyper, vandløb samt fugle og andre arter.

Vurdering af bevaringsstatus/prognose

Miljømålsloven og skovloven fastsætter som et overordnet mål, at naturtyper og arter, som Natura 2000-områderne er udpeget for, skal have en gunstig bevaringsstatus. Gunstig bevaringsstatus er defineret i Habitatdirektivet (figur 5).

Gunstig bevaringsstatus

En naturtypes "bevaringsstatus" anses for "gunstig", når

- det naturlige udbredelsesområde og de arealer, det dækker inden for dette område, er stabile eller i udbredelse, og
- den særlige struktur og de særlige funktioner, der er nødvendige for dets opretholdelse på langt sigt, er til stede og sandsynligvis fortsat vil være det i en overskuelig fremtid, samt når
- bevaringsstatus for de arter, der er karakteristiske for den pågældende naturtype, er gunstig

En arts "bevaringsstatus" anses for "gunstig", når

- data vedrørende bestandsudviklingen af den pågældende art viser, at arten på langt sigt vil opretholde sig selv som en levedygtig bestanddel af dens naturlige levesteder, og
- artens naturlige udbredelsesområde hverken er i tilbagegang, eller der er sandsynlighed for, at det inden for en overskuelig fremtid vil blive mindsket, og
- der er og sandsynligvis fortsat vil være et tilstrækkeligt stort levested til på langt sigt at bevare dens bestande

Figur 5. Habitatdirektivets definition af gunstig bevaringsstatus på biogeografisk niveau for naturtyper og arter.

Gunstig bevaringsstatus skal generelt opnås inden for hver af Danmarks to biogeografiske regioner, nemlig den kontinentale og den atlantiske region. Gunstig bevaringsstatus skal dog ifølge EU's vejledning til direktivets artikel 6 også anvendes på de enkelte Natura 2000-områder, men der findes ingen retningslinjer for, hvorledes denne vurdering skal foretages. Den første Natura 2000-plan laves på grundlag af tilgængelig viden og derfor alene ud fra en prognose for de enkelte naturtypers og arters udvikling.

Natura 2000-plan

Prognosen for de kortlagte naturtyper er bestemt på områdeniveau ud fra de enkelte forekomsters natur/skovtilstand og aktuelle trusler og inddeles i *gunstig* eller *ugunstig prognose*. Naturtyper i tilstandsklasse I (høj tilstand) eller II (god tilstand) har en gunstig prognose, hvis det vurderes, at tilstanden også kan opretholdes på langt sigt. I mange tilfælde forudsætter det, at der gennemføres den for naturtyperne nødvendige indsats i form af naturpleje, begrænsning af næringsstofftilførsel, forbedring af hydrologiske forhold m.m.



På Borris Hede findes fine hedekær med veludviklet hængesækvegetation. Foto: Jørgen Lissner.

Prognosen for de øvrige naturtyper og alle arterne er baseret på den bedste tilgængelige viden. Her benyttes begreberne *vurderet gunstig*, *vurderet ugunstig* og *ukendt prognose*.

I Natura 2000-området er der foretaget følgende vurdering af prognosen for naturtyper og arter:

Prognosen er gunstig eller vurderet gunstig for:

- Naturtypen vandløb med vandplanter (Omme Å). Da vandløbet har et helt naturligt forløb med en veludviklet vandløbsflora
- Rørhøg, der i området har store og forholdsvis uforstyrrede fourageringsarealer og uforstyrrede ynglepladser i arealer med rørskov til rådighed
- Grøn kølleguldsmed pga. en meget tilfredsstillende vandløbskvalitet. Arten vurderes at have stabil eller stigende bestand i vandløbet.
- Odder, dette sker dels på baggrund af viden om artens forekomst inden for området dels på baggrund af artens positive bestandsudvikling i Jylland de seneste år.

Miljøministeriet, Naturstyrelsen

Natura 2000-plan

- Laks, på grund af en meget tilfredsstillende vandløbskvalitet og desuden pga. forbedrede passageforhold i den største del af vandløbene. Udsætning af lakseyngel har igennem en lang årrække spillet en afgørende rolle for artens nuværende status.
- Bækklampret, dette sker dels på baggrund af en faglig vurdering af vandløbskvaliteten i de pågældende vandløb dels på baggrund af viden om artens forekomst i vandløbet/ene.

Prognosen er ugunstig eller vurderet ugunstig for:

- Alle kortlagte terrestriske lysåbne naturtyper på udpegningsgrundlaget pga. belastning med luftbårne næringsstoffer, som overskrider laveste ende af tålegrænseintervallet for naturtyperne på alle arealer. Endvidere er strukturstilstanden moderat til ringe for alle terrestriske naturtyper på mere end 25 % af arealet med undtagelse af tør hede.
- Kransnålalge sø, brunvandet sø og søbred med småurter, da kvælstofdepositionen i området overskrider laveste ende af tålegrænseintervallet.
- Skovnaturtyperne, da kvælstofdepositionen overskrider højeste ende af tålegrænseintervallet for samtlige arealer.
- Rørdrum, da arealet med våd rørskov er meget begrænset i området og formentlig ikke tilstrækkelig stor til at huse en fast bestand.
- Hjejle, da arten i området og på landsplan er meget stærkt truet som ynglefugl og på randen til at uddø. Der er sandsynligvis kun ét ynglepar tilbage på Borris hede.
- Tinksmed, da bestanden på Borris Hede gennem de seneste år har været i tilbagegang og på nuværende tidspunkt er på maks. 4 par og som sådan truet og meget sårbar overfor selv små lokale ændringer. Prognosen for tinksmed er ligeledes ugunstig som følge af tilgroning med høje urter og buske på våd hede og i hedemoser.
- Rødrygget tornskade, da arten er i tilbagegang på Borris Hede, såvel som i resten af landet og i Europa.

Prognosen er ukendt for:

- Næringsrig sø, da kun en mindre del af søerne er tilstandsvurderede.
- Naturtyper som er på udpegningsgrundlaget men som endnu ikke er kortlagt i området.
- Naturtypen vandløb med tidvis blottet mudder og enårige planter vurderes ikke længere at forekomme i området, da den tidligere kun har forekommet i forbindelse med en opstemning, der nu er fjernet.
- Blå kærhøg, da dens forekomst i området har en meget tilfældig karakter, og det vides ikke med sikkerhed om arten har ynglet inden for Natura 2000-området.
- Mosehornugle, da arten formentlig ikke mere er ynglefugl i området. Arten er stærkt truet som ynglefugl på landsplan.



*Rødrygget tornskade optræder kun spredt i Vestjylland og er en fåtal-
lig ynglefugl på Borris Hede. Arten er især knyttet til torntet krat.
Foto: Peter Bundgaard.*

Målsætning

Det overordnede mål er at sikre eller genoprette gunstig bevaringsstatus for de naturtyper og arter, der udgør udpegningsgrundlaget i de enkelte Natura 2000-områder (jf. dog nedenfor om eventuelle modstridende interesser).

Der opstilles en **overordnet målsætning** for området. Den overordnede målsætning angiver det overordnede sigte for, hvorledes området skal udvikle sig både for at sikre områdets integritet og en gunstig bevaringsstatus for arter og naturtyper. Målsætningen skal endvidere fremhæve de naturtyper og arter, der udgør den største arealandel af området, og endelig fremhæves forekomster af naturtyper og arter, der har stor vigtighed på nationalt og/eller biogeografisk niveau. En vurdering af denne betydning foretages efter følgende kriterier:

- Stort areal, levested eller bestand
- Få forekomster
- Truede naturtyper og arter
- Særlige danske ansvarsområder

Der opstilles desuden mere **konkrete målsætninger**, der fastlægger de langsigtede mål for udviklingen i areal og tilstand for de enkelte naturtyper og arters levesteder. Målfastsættelsen tager udgangspunkt i den tilstand, som er vurderet for naturtyper og arters levested efter tilstandsvurderingssystemet. Hvor der ikke er udviklet et sådant system, skal gunstig bevaringsprognose sikres eller genoprettes på baggrund af bedste faglige viden. Da der endnu ikke er udvik-

Natura 2000-plan

let et tilstandsvurderingssystem til brug for vurdering af areal og tilstand af levestederne for fuglearterne, er fastsættelse af målsætningen for de enkelte fuglearter på udpegningsgrundlaget sket på baggrund af en vurdering af, om størrelsen og kvaliteten af levestedet kan rumme bestanden, og ikke på om bestanden rent faktisk er til stede. De i planen angivne bestandsstørrelser er fastsat på baggrund af den officielle danske indmelding til EU.

Såvel overordnet målsætning som de konkrete målsætninger rækker ud over 1. planperiode og beskriver en tilstand, der tager hensyn til potentialet i de lokale naturforhold. Målsætningerne afspejler desuden en afvejning af eventuelle modstridende interesser efter retningslinjer angivet i By- og Landskabsstyrelsen 2009: "Retningslinjer for den statslige Natura 2000-planlægning: Målfastsættelse og indsatsprogram".



Den militære brug af området medvirker på positiv vis til, at lynghederne har en varieret aldersstruktur. Her ses to granat/mortershuller med nyspiret lyng og børste-siv. Foto: Jørgen Lissner.

Overordnet målsætning for Natura 2000-området

De store hedeflader afvekslende med hedekær og mindre bakker er karakteristiske landskabselementer på Borris Hede. Der er i dette område specielt fokus på en række naturtyper som arealmæssigt udgør en stor andel i den biogeografiske zone i Danmark. Det drejer sig

Natura 2000-plan

om våd hede (26 %), tør hede (13 %) og hængesæk (8 %). Naturtyperne på hederne sikres en god-høj naturtilstand.

Omme Å dalen er et markant landskabselement, der rummer værdifulde hængesække, rigkær, tørvelavninger og stilkege-krat. Områdets hængesække sikres, både de naturligt forekommende i Omme Å dalen og de som flere steder er opstået i kunstigt anlagte søer. Omme Å og de mindre vandløb i området sikres gode fysiske forhold og en god vandkvalitet med et varieret dyre- og planteliv.

Områdets økologiske integritet sikres i form af en for naturtyperne hensigtsmæssig drift/pleje og hydrologi, en lav næringsstofbelastning og gode sprednings- og etableringsmuligheder.

For grøn kølleguldsmed gælder det, at opretholdelse af en god vandkvalitet i Omme Å er afgørende for artens fortsatte forekomst både inden og uden for Natura 2000 området.



Grøn kølleguldsmed kan ses flyvende lavt og hurtigt henover Omme Å. Den bliver op til 60 mm lang. Foto: Peter Bundgaard.

Borris Hede skal indeholde velegnede levesteder for de sjældne ynglefugle hjejle, tinksmed og rødrygget tornskade.

For laksen opnås på langt sigt en selvreproducerende stigende eller stabil vildlaksebestand, som er uafhængig af udsætning af lakseyngel. Forholdene for arten i Skjern Å systemet skal være gode, således at der er tilstrækkeligt opgang af gydefisk, min. 1000 vildfisk pr. år. En forudsætning for at laksen også i fremtiden kan have en gunstig bevaringsprognose, er at den sikres tilstrækkelig beskyttelse.

Baggrund for den overordnede målsætning

I dette Natura 2000-område er der specielt fokus på tør og våd hede

som forekommer med store arealer. Våd hede er en truet naturtype. Arealer med naturtypen er stedvis under tilgroning med blåtop som følge af forøget kvælstofdeposition og dårlig hydrologi grundet grøftning af lavtliggende områder. På Borris Hede er der et potentiale for at genoprette våd hede og udvide arealet med naturtypen, for at bevare og sikre spredningsmuligheder for naturtypens karakteristiske arter. Herudover er der også fokus på naturtypen vandløb. Omme Å er levested for grøn kølleguldsmed, odde, bæklampret samt laks og det er derfor vigtigt, at vandløbet fortsat har en god vandkvalitet.

Konkrete målsætninger for naturtyper og arter

Der opstilles følgende konkrete målsætninger, som fastlægger de langsigtede mål for naturtyper og arter i Natura 2000 området:

- *Naturtyper og arter skal have en gunstig bevaringsstatus.*
- *For naturtyper og for arters levesteder, der er vurderet til natur/skovtilstandsklasse I eller II og gunstig prognose skal udviklingen i deres areal og tilstand være stabil eller i fremgang.*
- *For naturtyper og arters levesteder, der er vurderet til natur/skovtilstandsklasse III-V og/eller ugunstig prognose skal udviklingen i deres natur/skovtilstand være i fremgang, således at der opnås natur/skovtilstand I-II og gunstig bevaringsstatus, såfremt de naturgivne forhold giver mulighed dertil. Det samlede areal af naturtypen/levestedet skal være stabilt eller i fremgang, hvis naturforholdene tillader det. Navnlig for skovnaturtyperne kan der være tale om en dynamisk situation, hvor det ikke nødvendigvis er de samme forekomster, der over tid bidrager til arealmålet.*
- *For naturtyper og arter uden tilstandsvurderingssystem og/eller med en ukendt prognose er målsætningen gunstig bevaringsstatus. Det betyder, at tilstanden og det samlede areal af levestederne for områdets udpegede arter stabiliseres eller øges, således at der er grundlag for nedennævnte bestandstal eller – for arter uden bestandstalsmål – grundlag for tilstrækkelige egnede yngle- og fourageringsområder.*
- *Naturtypeforekomster i artsklasse I målsættes til tilstandsklasse I og skal søges udvidet/sammenkædet, hvis de naturgivne forhold gør det muligt.*
- *Arealerne med våd hede genoprettes til god-høj naturtilstand.*
- *Arealer med sphagnum-domineret hængesæk sikres ved rydning af opvækst.*
- *Tilstanden og det samlede areal af levesteder for tinksmed som ynglefugl stabiliseres eller øges, således at der er grundlag for en bestand på mindst 10 par i fuglebeskyttelsesområdet.*
- *Tilstanden og det samlede areal af levestederne for rødrygget tornskade som ynglefugl stabiliseres eller øges, således at der er grundlag for en bestand på mindst 20 par i fuglebeskyttelsesområdet.*

- *Tilstanden og det samlede areal af levesteder for rørdrum, rørhøg, blå kærhøg, hjejle og mosehornugle som ynglefugle stabiliseres eller øges, således at der er tilstrækkeligt med egnede yngle- og fourageringssteder for arterne i området.*

Målsætningerne for de enkelte naturtyper og arter er vist i bilag 2.

Modstridende interesser

En målsætning om gunstig bevaringsstatus for en bestemt naturtype kan indebære en nedprioritering af en anden naturtype eller art, og det er nødvendigt at foretage et valg.

En indsats for våde naturtyper i området vil kunne påvirke eksisterende arealer med nyttilgroede skovbevoksede tørvemoser eller tørre naturtyper, typisk tør hede. Da våd hede er en truet naturtype prioriteres den i forhold til tør hede.

Indsatsprogram

Opfyldelsen af Habitat- og Fuglebeskyttelsesdirektivernes krav om gunstig bevaringsprognose er en opgave, som strækker sig over lang tid og kræver en omfattende indsats over flere planperioder. Det er derfor nødvendigt at prioritere indsatsen i den enkelte planperiode. Den nationale prioritering af indsatsen i 1. planperiode er formuleret i 4 sigtelinjer, som lægger niveauet for indsatsen i planperioden. Sigtelinjerne er beskrevet i bilag 3.

Indsatsprogrammet, der bygger på de 4 sigtelinjer, beskriver indsatsen i den første planperiode 2010-2015 (for skovbevoksede fredsskovspligtige arealer dog frem til 2021).

Indsatsprogrammet består af en række **generelle retningslinjer**, som skal sikre den eksisterende naturtilstand. De generelle retningslinjer gælder for alle arter og naturtyper på udpegningsgrundlaget, og den nødvendige indsats vil efterfølgende blive konkretiseret i de kommunale/statslige handleplaner.

Indsatsprogrammet består desuden af en række **konkrete retningslinjer**, som skal sikre små naturarealer, ubeskyttede naturarealer og særligt truede arter og naturtyper. De konkrete retningslinjer giver en nærmere beskrivelse af den indsats, som i disse særlige tilfælde skal indarbejdes i de kommende handleplaner.

Indsatsprogrammet indeholder ikke bindende krav til kommunernes, Naturstyrelsens eller andre offentlige lodsejeres brug af de virkemidler og tiltag, som skal sikre den nødvendige indsats. Virkemidler og tiltag prioriteres og konkretiseres i handleplanerne eller i andre opfølgende tiltag.

Miljøministeriet, Naturstyrelsen

Indsatsprogrammet for Natura 2000-området omfatter nedenstående generelle og konkrete retningslinjer, som tillige er vist oversigtligt i bilag 2.

Generelle retningslinjer

Indsatser efter sigtelinje 1. Areal og tilstand af udpegede naturtyper og levesteder for udpegede arter må ikke gå tilbage eller forringes.

- 1.1 *Reduktion af kvælstof-deposition fra luften på områdets habitatnaturtyper sker ved administration af husdyrgodkendelsesloven, der med ændringen af 10. februar 2011 har fastlagt et særligt beskyttelsesniveau af hensyn til bevaringsmålsætningen i Natura 2000-planlægningen. Den øvrige tilførsel af næringsstoffer til naturtyperne reduceres, herunder fra dræntilløb og fodring. For marine naturtyper, søer og vandløb reguleres tilførslen af næringsstoffer via vandplanen.*
- 1.2 *Der sikres den for naturtyperne mest hensigtsmæssige hydrologi. Det undersøges nærmere, hvor der er behov for at skabe en mere hensigtsmæssig hydrologi i skovnaturtyperne, og disse steder sikres den for skovnaturtyperne mest hensigtsmæssig hydrologi.*
- 1.3 *De lysåbne terrestriske naturtyper sikres en hensigtsmæssig ekstensiv drift og pleje, og vandløb med vandplanter sikres gode fysiske forhold. Skovnaturtyperne skal sikres en skovnaturtypebevarende drift og pleje. I særlige tilfælde kan permanent ophør af drift i skovnaturtyper (urørt skov) være nødvendig for at opfylde direktivforpligtigheden primært på arealer, som i forvejen i en længere periode har haft minimal eller ingen hugst.*
- 1.4 *Vandløb inden for området sikres gode fysiske forhold og kontinuitet. Dette vil samtidig begunstige forekomsten af grøn kølleguldsmed, bæklampret, laks og odder. Denne indsats sikres via vandplanlægningen.*
- 1.5 *Der sikres fortsat velegnede levesteder for odder.*
- 1.6 *Der sikres velegnede ynglepladser med individuel hensyntagen til artens krav til vandstand og pleje på ynglepladser for rørdrum, rørhøg og tinksmed.*
- 1.7 *Der sikres velegnede ynglepladser for hjejle og rødrygget tornskade i overensstemmelse med arternes krav til ynglebiotop.*

Konkrete retningslinjer

Indsatser efter sigtelinje 2. Små og fragmenterede habitatnaturtyper og levesteder for arter, som ikke kan opretholdes ved drift af det nuværende areal alene, sikres ved arealudvidelse, sammenkædning af arealer, pleje af naboarealer og/eller etablering af spredningskorridorer.

Natura 2000-plan

- 2.1 *Forekomsterne af hængesække søges udvidet, hvor de naturgivne forhold gør det muligt.*

Indsatser efter sigtelinje 3. Naturtyper og levesteder, som ikke er beskyttet af natur- og miljølovgivningen skal sikres.

- 3.1 *Skovnaturtyper sikres. Der kan dog være tale om en dynamisk situation, hvor det ikke nødvendigvis er de samme forekomster, der over tid bidrager til sikring af en skovnaturtype.*
- 3.2 *Fouragerings- og ynglepladser for odder og ynglefugle på udpegningsgrundlaget skal sikres.*
- 3.3 *Konstaterede forekomster af habitatnaturtyper, der ikke er omfattet af lovgivningen, skal sikres mod ødelæggelse.*

Indsatser efter sigtelinje 4. Der skal gøres en særlig indsats for naturtyper og arter, hvis biogeografiske status er i fare for at blive alvorligt forringet i 1. planperiode.

- 4.1 *Arealer med våd hede søges genoprettet gennem plejetiltag og genskabelse af naturlig hydrologi.*
- 4.2 *Arealet med potentielle levesteder for tinksmed søges øget gennem målrettet pleje.*

Forslag til mulige virkemidler

Kommunerne, Naturstyrelsen og andre offentlige lodsejere/myndigheder udarbejder handleplaner, vælger virkemidler og foretager den konkrete forvaltning indenfor rammerne af indsatsprogrammet. Mulige virkemidler nævnt i bilag 2 skal derfor betragtes som eksempler på, hvorledes indsatsprogrammet kan gennemføres.

Sammenhæng og synergi med vandplan

Natura 2000-planen er koordineret med vandplanen. Ifølge Vandrammedirektivet må tilstanden af vandområderne ikke forringes, og vandplanens indsatsprogram vil generelt forbedre den eksisterende vandkvalitet i større søer, vandløb, fjorde og kystvande. Forbedringen sker ved reduktion i tilførslen af næringsstoffer og miljøfarlige stoffer samt stedvis sikring af en mere naturlig hydrologi i ådale. Vandplanen vil desuden forbedre de fysiske forhold og sikre kontinuiteten på udvalgte vandløbsstrækninger. Disse indsatser forventes i de fleste tilfælde at bidrage til at forbedre tilstanden i de vandafhængige habitatnaturtyper og i levestederne for de arter, der er tilknyttet vand. Der er gode muligheder for at opnå andre synergieffekter mellem de

Miljøministeriet, Naturstyrelsen

2 planer, men i enkelte tilfælde kan der opstå konflikter, f.eks. hvor indsats efter vandplanen medfører oversvømmelser af habitatnaturtyper eller levesteder for arter.

Planlagt indsats efter vandplanen der kan påvirke udpegningsgrundlaget i et Natura 2000-område væsentligt, skal konsekvensvurderes i henhold til habitatdirektivets artikel 6, stk. 3. Indsatsen kan i givet fald kun gennemføres, hvis det på grundlag af bedste faglige viden dokumenteres, at aktiviteten ikke vil skade bevaringsmålsætningen for området. Potentielle konflikter mellem Vand- og Natura 2000-planen skal som udgangspunkt afdækket i forbindelse med vedtagelse af vandplanen.

Strategisk miljøvurdering

I medfør af Bekendtgørelse nr. 936 af 24. september 2009 af lov om miljøvurdering skal der foretages en miljøvurdering af planer og programmer, der omhandler fysisk planlægning og arealanvendelse, eller som kan påvirke et internationalt beskyttelsesområde væsentligt.

I bilag 4 er der udarbejdet en miljørapport, der belyser konsekvenserne ved at gennemføre Natura 2000-planen for område nr. 67.

Bilag 1. Kort over Natura 2000-områdets placering og afgrænsning

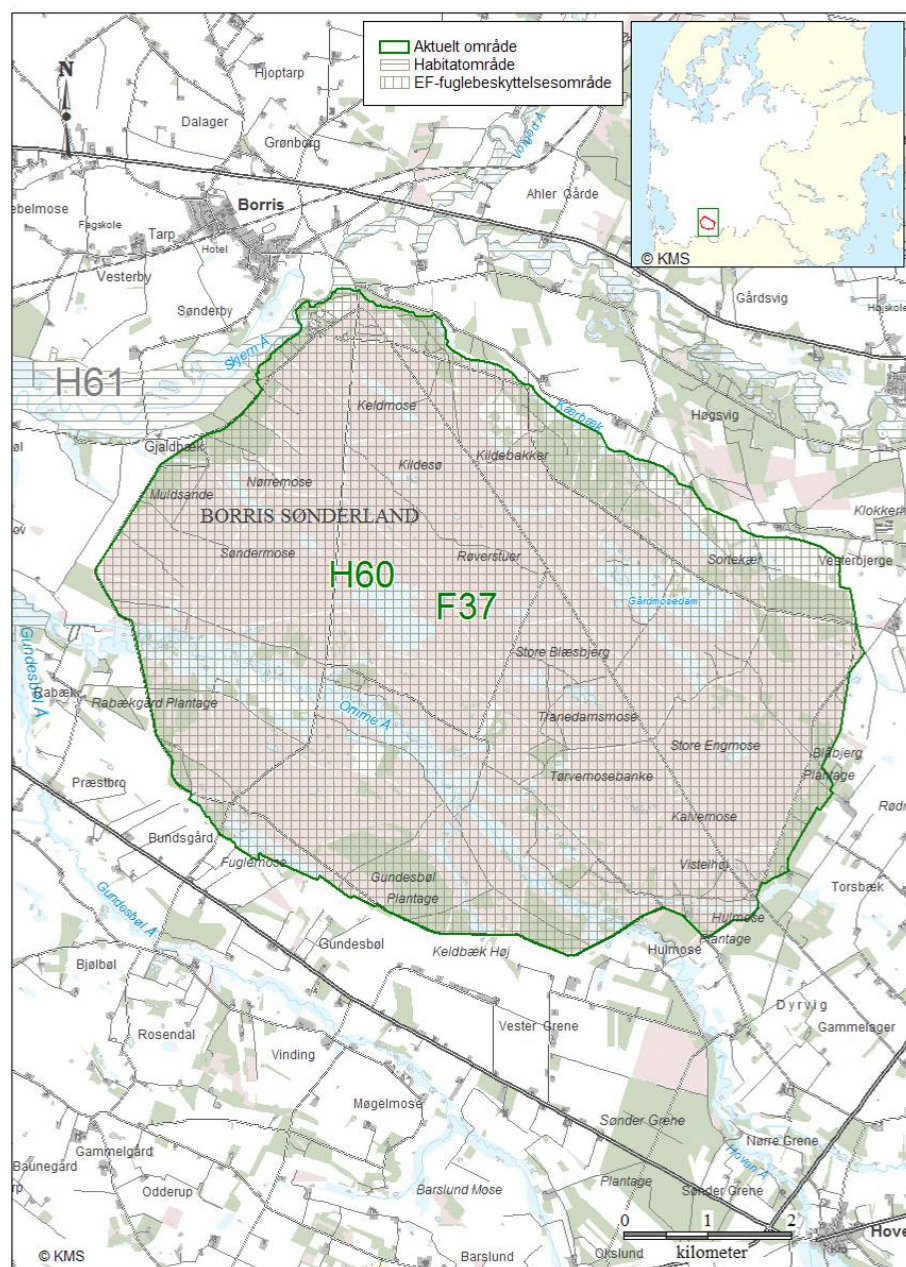

Natura 2000-områdets afgrænsning. Natura 2000-området består af habitatområde H60 (vandret skravering) og fuglebeskyttelsesområde F37 (lodret skravering). Andre Natura 2000-områder er vist med grå afgrænsning og skravering.

Bilag 2. Opsummering af Natura 2000-planen og mulige virkemidler

En opsummering af Natura 2000-planens indhold, mål og indsatsprogram findes samlet i Bilag 2 - opdelt på de naturtyper og arter, der udgør udpegningsgrundlaget for det på gældende Natura 2000-område.

Se [Naturstyrelsens hjemmeside](http://www.naturstyrelsen.dk) (www.naturstyrelsen.dk) – under opslag om plan for dette Natura 2000-område.

Bilag 2 indeholder endvidere en oversigt over mulige virkemidler, der er eksempler på, hvordan indsatsprogrammet kan gennemføres.

Sammen med bilag 2 findes på hjemmesiden baggrundsmateriale for planerne samlet i basisanalyse og tillæg til basisanalyse samt henvisning til kort over forekomst af de kortlagte og tilstandsvurderede naturtyper.

Bilag 3. Væsentlige naturforvaltningsmæssige opgaver

Ved igangsætningen af Natura 2000-planprocessen blev der identificeret en række væsentlige naturforvaltningsmæssige opgaver. På baggrund heraf blev der opstillet 4 sigtelinjer, der formulerer prioriteringen af den nødvendige indsats. Sigtelinjerne sætter dermed rammerne for Natura 2000-planlægningen.

De overordnede rammer er formuleret i nedenstående bilag. Teksten indgik i idéfasen for vand- og naturplanlægningen, juni–december 2007.

Antallet af naturtyper, der kortlægges og tilstandsvurderes er siden udvidet.

Væsentlige naturopgaver

Miljøministeriet har udarbejdet en oversigt over væsentlige naturforvaltningsmæssige opgaver i Natura 2000-planlægningen. Det er de opgaver, som tillægges den højeste prioritet i 1. planperiode fra 2010 til 2015:

Væsentlige naturforvaltningsmæssige opgaver i Natura 2000-planlægningen:

Danmark er ifølge Habitatdirektivet forpligtiget til at iværksætte de nødvendige foranstaltninger, der sikrer eller genopretter en gunstig bevaringsstatus for de naturtyper og arter, der udgør habitatområdernes udpegningsgrundlag.

Samtidig er Danmark forpligtet til, via gennemførelsen af Fuglebeskyttelsesdirektivet, at træffe egnede foranstaltninger med henblik på at beskytte yngle- og rasteområder for en række fuglearter.

Væsentlige trusler mod naturen

En række faktorer udgør de væsentligste trusler mod de direktivudpegede naturtyper og arter:

Næringsstofbelastning medfører markante forringelser af terrestriske naturtyper, søer, vandløb og kystnære farvande først og fremmest som følge af gødskning, afstrømning fra markarealer og kvælstofnedfald. Store mængder næringsstoffer i naturen fremmer ensartede næringskrævende artssamfund på bekostning af et alsidigt plante- og dyreliv og medfører forringede forhold for den biologiske mangfoldighed og naturtyper og arter;

Tilgroning ændrer på afgørende vis levevilkårene for en række plante- og dyrearter, herunder fuglene. Det truer også især lysåbne naturtyper som moser, enge, klitter, heder, overdrev men også egeskove ofte som følge af manglende eller utilstrækkelig drift;

Fragmentering skaber isolation af arternes bestande, hvorved de risikerer at uddø. Foruden et direkte tab af naturareal, forringes de eksisterende naturtypers tilstand og deres økologiske funktioner;

Udtørring er en vedvarende trussel mod mange våde naturtyper og de tilhørende arter som følge af en ændring i de naturlige vandforhold;

Invasive arter er ikke hjemmehørende arter, der spreder sig. De optager plads og fortrænger det oprindelige plante- og dyreliv og findes i dag på mange naturarealer;

Forstyrrelse kan være en afgørende faktor navnlig for truede og sårbare arter, der på grund af levevis og specifikke krav til levested, vil være følsomme overfor menneskelige aktiviteter. Ofte vil truslerne påvirke i samme retning. For eksempel er tilgroning ofte en effekt af næringsstof-belastning og udtørring, tillige er presset på mange arter højt på grund af fragmentering, og det øges yderligere med forekomst af for eksempel invasive arter og menneskelig forstyrrelse.

Overordnet målsætning

Målsætningen er, at de udpegede naturtyper og arter på sigt opnår "gunstig bevaringsstatus". Der skal opstilles en langsigtet målsætning for hvert af de udpegede Natura 2000-områder.

Målsætningen rækker udover 1. planperiode og beskriver en tilstand, der tager hensyn til potentialet i de lokale naturforhold og i de udpegede områder som helhed.

Sigtelinjer for indsatsen i 1. planperiode

Natura 2000-planen skal under hensynstagen til den overordnede målsætning opstille konkrete retningslinjer for indsatsen i 1. planperiode for hvert enkelt beskyttelsesområde. Det kan være en indsats, som strækker sig ud over planperioden, men som skal iværksættes nu.

Opfyldelsen af Habitat- og Fuglebeskyttelses-direktivernes krav om "gunstig bevaringsstatus" er en opgave, som strækker sig over lang tid og kræver en omfattende indsats. Det er derfor nødvendigt at prioritere og målrette indsatsen i den enkelte planperiode. Den nationale prioritering af indsatsen i 1. planperiode fokuserer på at sikre naturtilstanden for udpegede naturtyper og bestandene for udpegede arter. Der vil på baggrund af naturmæssige forskelligheder være regionale forskelle i gennemførelsen af indsatsen.

Sikring af naturtilstanden af eksisterende naturarealer og arter i beskyttelsesområderne

Ifølge direktiverne skal de naturtyper og arter, der udgør områdernes udpegningsgrundlag, have en gunstig bevaringsstatus. Der er således en forpligtigelse til at sikre naturen mindst samme tilstand som ved direktivernes ikrafttræden. Dette kræver ofte en løbende driftsindsats

og en vedvarende indsats mod næringsstofbelastningen på de eksisterende naturarealer for at opretholde eller genoprette dem i samme tilstand.

Sikring af de små naturarealer

De små naturarealer er ofte i dårlig naturtilstand, blandt andet fordi de er så små, at påvirkningen fra omgivende arealer har stor betydning. En udvidelse af små naturarealer indenfor beskyttelsesområderne samt eventuelt sammenkædning af arealer via spredningskorridorer og trædesten kan være nødvendig for at opretholde naturtilstanden også på længere sigt.

Sikring af naturtyper og levesteder som lovligt kan ødelægges

Der skal ske en sikring af de naturtyper og levesteder, der ikke er beskyttet mod aktiviteter, som direkte kan ødelægge dem. Det drejer sig for eksempel om skovens naturtyper og sten- og boblerev på havet. Der vil derudover være andre ikke beskyttede levesteder for visse af direktivernes arter, hvor en sikring kan være nødvendig, for eksempel for visse fuglearter.

Indsats for truede naturtyper og arter

For naturtyper og arter, hvis status på landsplan er i fare for at blive voldsomt forringet i 1. planperiode, og hvor der er en fare for, at de forsvinder fra den danske natur på sigt kan en egentlig naturgenopretningsindsats og/eller målrettet drift være nødvendig. Som eksempler på truede naturtyper og arter kan nævnes højmoser, eremit og sortterne.

Natura 2000-planlægningen fastlægger desuden retningslinjer for myndighedernes skønsmæssige beføjelser efter lovgivningen i øvrigt.

Natura 2000 og Vandrammedirektivet

Gennemførelsen af Vandrammedirektivet og vandplanerne forventes at bidrage til at imødegå nogle af ovennævnte trusler. Eksempelvis genskabes nye naturområder i ådale, og vandkvaliteten vil blive forbedret. Omfanget af synergieffekten mellem Natura 2000 og Vandrammedirektivet vil blive tydelig undervejs i planprocessen. For vandforekomster, der også er omfattet af Natura 2000-direktiverne, vil det strengeste af miljømålene være gældende.

Med målbekendtgørelsen er der fastlagt nærmere retningslinjer for fastsættelse af mål i Natura 2000-områderne og defineret en 5-trinskala for naturtilstanden i 23 lysåbennaturtyper. Et tilsvarende tilstandssystem er under udarbejdelse for de 10 skovnaturtyper og for direktivernes arter. På et senere tidspunkt vil et tilstandssystem for såvel de ferske som de marine naturtyper blive udarbejdet.

Bilag 4. Miljørapport for Natura 2000-planen

Miljørapport for Natura 2000-planen for område nr. N67 Borris Hede

- kan læses på [Naturstyrelsens hjemmeside](http://www.naturstyrelsen.dk), se www.naturstyrelsen.dk under opslag om plan for dette Natura 2000-område.



Naturstyrelsen
Haraldsgade 53
2100 København Ø
www.nst.dk