



Miljøministeriet
Miljøstyrelsen

Natura 2000-basisanalyse 2022-2027

Revideret udgave

Begtrup Vig og kystområder ved Helgenæs

Natura 2000-område nr. 51

Habitatområde H47

November 2021

Udgiver: Miljøstyrelsen

Redaktion:
Miljøstyrelsen Midtjylland

Forsidefoto:
Tørt kalksandsoverdrev med knopnelle ved Klæbjerg.
Fotograf: Henriette Bjerregaard

ISBN: 978-87-7038-792-7

Baggrundskort: © Styrelsen for Dataforsyning og Effektivisering

Indhold

1. Natura 2000-basisanalyse (planperiode 2022-2027)	4
1.1 Basisanalysens indhold	4
1.2 Natura 2000-planprocessen	5
1.3 Udpegningsgrundlag	5
1.4 Naturtilstandssystem	6
1.5 Datagrundlaget.....	7
1.5.1 Særligt om arter	8
1.6 Foreløbig vurdering af områdets trusler	8
2. Begtrup Vig og kystområder ved Helgenæs	9
2.1 Områdebeskrivelse	10
2.2 Udpegningsgrundlag for Natura 2000-området	11
2.3 Opsummering.....	11
3. Områdets naturtyper	12
3.1 Områdets terrestriske natur.....	13
3.1.1 Lysåbne terrestriske naturtyper.....	15
3.2 Områdets sø-natur	34
3.2.1 Søer under 5 ha	34
3.2.2 Foreløbig vurdering af negative påvirkninger (trusler mod naturtilstanden)	35
3.3 Områdets marine natur	36
3.3.1 Foreløbig vurdering af negative påvirkninger (trusler mod naturtilstanden)	37
4. Områdets habitatarter	41
4.1 Foreløbig vurdering af negative påvirkninger (trusler mod marine pattedyr)	44
5. Indsatser i området	45
5.1 Indsatser på marine arealer.....	46
5.2 Indsatser i vandplaner	47
6. Litteratur	48
6.1 Anvendte EU-direktiver, love og bekendtgørelser	48
6.2 Anvendt faglitteratur	48
7. Bilag 1	51

1. Natura 2000-basisanalyse (planperiode 2022-2027)

EU's Natura 2000-direktiver (fuglebeskyttelsesdirektivet og habitatdirektivet) forpligter Danmark til at gøre den nødvendige indsats for at sikre eller genoprette en række sjældne, truede eller karakteristiske naturtyper og arter af europæisk betydning.

Danmark har valgt at gøre dette ved en systematisk og tilbagevendende Natura 2000-planlægning, der på grundlag af direktivforpligtelsen og den nationale naturovervågning for 6-årige planperioder (dog 12-årige for skovbevoksede fredsskovpligtige arealer) prioriterer den krævede indsats. Planperioden 2022-27 dækker også de fredsskovpligtige arealer. På det akvatiske område bygger indsatsen i vid udstrækning på den, der fremgår af vandområdeplanerne, som har til formål at forbedre vandmiljøet i retning af god økologisk tilstand. Dette vil samtidig tilvejebringe forbedringer i vandkvaliteten og fysiske forhold i vandløb (fx fjernelse af spærringer), som er nødvendig for at opnå god naturtilstand for de vandområder, der også er udpeget som Natura 2000-områder.

Natura 2000-planlægningen sker efter reglerne i miljømålsloven og skovloven med tilhørende bekendtgørelser. En Natura 2000-plan består af mål for naturtilstanden i Natura 2000-området og et indsatsprogram. Indsatsprogrammet for det enkelte Natura 2000-område udarbejdes på baggrund af en basisanalyse og foreliggende overvågningsdata.

Basisanalysen, som præsenterer datagrundlaget, skal indeholde følgende elementer:

- Kortlægning af habitatnaturtyper og levesteder for arter, som områderne er udpeget for.
- Vurdering af tilstand og foreløbig vurdering af trusler.
- Et resumé, som på kortbilag angiver beliggenheden af de kortlagte arealer og tilstanden.

Der er udpeget 269 habitatområder og 124 fuglebeskyttelsesområder i Danmark.

Fuglebeskyttelses- og habitatområder kan være sammenfaldende eller ligge i umiddelbar tilknytning til hinanden, hvorfor der i alt er 257 Natura 2000-områder i Danmark.

1.1 Basisanalysens indhold

Basisanalysen er grundlaget for målfastsættelse og indsatsprogram i Natura 2000-planen for de enkelte, udpegede Natura 2000-områder. Basisanalysen fokuserer på Natura 2000-forpligtelser og dermed på de arter og naturtyper, som området er udpeget for at beskytte.

Basisanalysen er udarbejdet på grundlag af de nationalt indsamlede og kvalitetssikrede data, der indhentes gennem det nationale overvågningsprogram for vand og natur - NOVANA. Data er offentligt tilgængelige på Danmarks Miljøportal. Miljøstyrelsen har i årene 2016-19 gennemført en fornyet kortlægning af de enkelte habitatnaturtyper og visse arters levesteder, og data herfra udgør sammen med andre data fra NOVANA-overvågningen omdrejningspunktet for basisanalysen.

For de marine naturtypers vedkommende, foretages der som udgangspunkt én kortlægning af udbredelsen af naturtypen. Områderne overvåges dog løbende i NOVANA-programmet.

Natura 2000-planlægningen 2022-27 vedrører både de arealer, der er omfattet af miljømålsloven og de arealer, der er omfattet af skovloven.

Basisanalysen, som er udarbejdet inden afslutning af anden planperiode for Natura 2000-planen

(2016-2021), vil for hvert område indeholde en status for indsatser i første planperiode (2010-2015) og den del af anden planperiode (2016-2021), der er gået. Status bygger primært på tilgængelig viden om tilsagn om tilskud efter landdistriktsstøtteordningerne og godkendte EU-projekter (LIFE).

1.2 Natura 2000-planprocessen

Planprocessen for de statslige Natura 2000-planer er fastsat i miljømålsloven og i bekendtgørelse om Natura 2000-skovplanlægning.

Natura 2000-planen udarbejdes efter forudgående drøftelse med de berørte statslige, kommunale og regionale myndigheder og med inddragelse af nationalparkbestyrelser, foreninger, organisationer og lodsejere, som har en væsentlig interesse i planen. De tværgående, overordnede drøftelser foregår på nationalt niveau. På regionalt niveau præsenterer Miljøstyrelsen de relevante basisanalyser, og et muligt planindhold drøftes. Basisanalyserne offentliggøres senest samtidig med, at drøftelser med de berørte interessenter indledes.

Forslag til Natura 2000-planer for 2022-2027 skal offentliggøres senest 1 år efter offentliggørelsen af basisanalyserne. Planforslagene sendes herefter i mindst 12 ugers offentlig høring, hvorefter de endelige planer udgives. Der gælder særlige høringsregler, hvis det offentliggjorte planforslag ændres væsentligt.

1.3 Udpegningsgrundlag

For hvert Natura 2000-område findes et udpegningsgrundlag, der ud fra de af EU fastsatte regler rummer væsentlige forekomster af arter og naturtyper, der er omfattet af naturdirektiverne. For disse dyr, fugle, planter og naturtyper er der inden for de udpegede Natura 2000-områder en særlig forpligtelse. Det er de arter og naturtyper, der er på områdernes udpegningsgrundlag, som behandles i denne basisanalyse. Indsatsen for Natura 2000-områdets udpegede naturtyper og arter vil dog i mange tilfælde betyde, at forholdene også forbedres for en lang række både almindelige, sjældne og rødlistede arter, der findes inden for området, men som ikke er grundlag for områdets udpegningsgrundlag som Natura 2000-område.

Naturen er dynamisk, og nogle arter og naturtyper indvandrer til nye områder, mens andre af naturlige grunde forsvinder fra områder, hvor de tidligere var kendt. Endvidere forbedres vidensgrundlaget om arternes og naturtypernes forekomst inden for områderne yderligere i forbindelse med systematisk kortlægning, overvågning og andre undersøgelser. Derfor opdateres udpegningsgrundlaget for de enkelte Natura 2000-områder med mellemrum. Dette vil typisk ske hvert 6. år forud for udarbejdelse af nye statslige Natura 2000-basisanalyser og Natura 2000-planer. Miljøstyrelsen har i 2019 haft opdateret udpegningsgrundlag for såvel fuglebeskyttelsesområderne som habitatområderne i offentlig høring.

Basisanalyserne er udarbejdet på baggrund af det opdaterede udpegningsgrundlag.

Udpegningsgrundlaget er opdateret i perioden 2018-2021. Opdateringen er sket på baggrund af dokumenteret og kvalitetssikret data indsamlet i det nationale overvågningsprogram NOVANA. Det opdaterede udpegningsgrundlag består af de arter, fugle og naturtyper, der findes i væsentlig forekomst i området. I forbindelse med opdateringen er en række arter, fugle og naturtyper hhv. tilføjet og udtaget fra udpegningsgrundlaget. I forhold til ændringer i udpegningsgrundlaget skal de ny tilføjede arter, fugle og naturtyper beskyttes. De arter, fugle og naturtyper, der udtages, skal også beskyttes, indtil EU-Kommissionen har accepteret det opdaterede udpegningsgrundlag. Det vil sige, at det nuværende udpegningsgrundlag både indeholder de naturtyper, arter og fugle, der forventes udtaget fra udpegningsgrundlaget og dem, der er tilføjet.

1.4 Naturtilstandssystem

Overvågningen og kortlægningen af naturtyperne og levesteder for arter viser, at mange af disse i forskelligt omfang bliver påvirket af en række faktorer, som kan have betydning for naturtypernes og levestedernes tilstand og indhold af dyre- og plantearter.

Der er ikke udviklet et tilstandsvurderingssystem for de marine naturtyper.

Vurdering af de fleste naturtypers naturtilstand bygger på et system, der inddeler forekomster af Habitatdirektivets naturtyper i 5 tilstandsklasser, hvor I (høj) er bedst og V (dårlig) er værst. Tilstandssystemet er nærmere beskrevet i DCE Aarhus Universitets faglige rapport "Vurdering af naturtilstand", der indgår i Bekendtgørelse om klassificering og fastsættelse af mål for naturtilstanden i internationale naturbeskyttelsesområder. Som led i beregningen af tilstanden beregnes både et artsindeks, baseret på indholdet af plantearter i en cirkel med radius på 5 m, og et strukturindeks, der i de lysåbne naturtyper er baseret på vegetationshøjden, opvækst af vedplanter, forekomst af drængrøfter m.m. Artsindeks for søer er beregnet ud fra alle fundne arter i både rørsump og sø.

Struktur- og artsindeks for den enkelte naturtype vægtes sammen til naturtypens tilstandsklasse på arealet. Et højt strukturindeks kombineret med et lavt artsindeks viser, at naturarealet har forudsætninger for et højt naturindhold, men at artspotentialet endnu ikke er til stede. Et højt artsindeks kombineret med et lavt strukturindeks kan anvendes som et redskab til at lokalisere artsrige forekomster med højt artspotentiale (eller potentiale for høj naturtilstand, men med stort behov for pleje eller anden indsats).

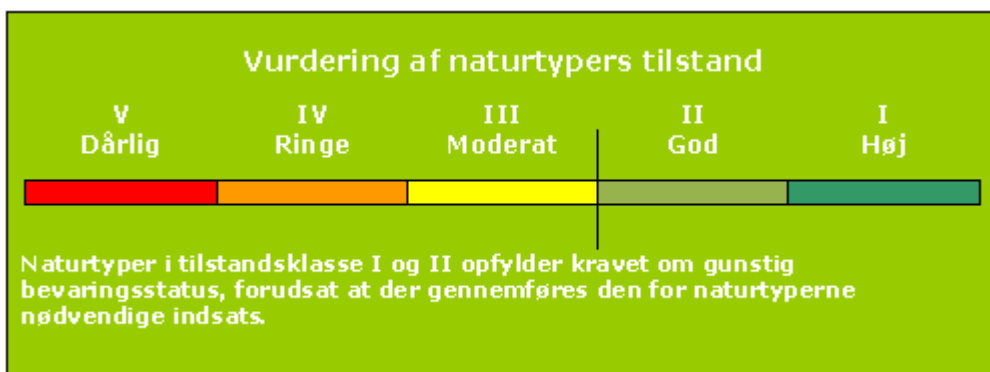

Tilstandsklasser for naturtyper

Kortlægningen af de lysåbne naturtyper og levestederne i habitatområderne gentages med 6 års mellemrum. Skovnaturtyper med fredskovspligt kortlægges med 12 års mellemrum. Kortlægningen af de små søer er foregået løbende siden 2007. Der er således gennemført tre kortlægninger af de fleste terrestriske, lysåbne naturtyper og to kortlægninger af skovnaturtyperne.

Natura 2000-områdernes lysåbne, terrestriske naturtyper blev første gang systematisk kortlagt i 2004-06. Her blev 23 lysåbne naturtyper kortlagt. De 10 skovnaturtyper blev kortlagt første gang i 2005-12. I 2010-12 blev de 23 lysåbne naturtyper genkortlagt. Yderligere 10 lysåbne terrestriske naturtyper blev inddraget i kortlægningen. De 10 skovnaturtyper og alle 34 lysåbne naturtyper er genkortlagt i perioden 2016-19. I 2018 blev Natura 2000-områdernes områdegrensninger justeret, og der blev udpeget en række nye områder. I 2019 blev der gennemført en første kortlægning af de nye arealer.

Den nye kortlægning af de lysåbne naturtyper og skovnaturtyperne er mere detaljeret og giver dermed et mere finmasket billede af områdets habitatnatur. En sammenligning af resultaterne fra kortlægningerne kan derfor vise udsving, både i antallet af naturtyper, deres arealer og deres

tilstand, som er et resultat af denne større detaljeringsgrad samt mindre metodemæssige ændringer i kortlægningen. For hvert Natura 2000-område er udsving i kortlagt naturareal og beregnet naturtilstand vist og kommenteret. Det er vigtigt at være opmærksom på, at kortlægningen er et øjebliksbillede, og kan være påvirket af fx årstidsvariation som den meget tørre sommer i 2018, og at ændringer i fx hydrologiske forhold eller tilgroning kan have betydning for hvilke arter, der registreres i området. Naturen er langsom og stabile forbedringer af tilstanden kan tage lang tid, fx er plejekrævende naturtyper afhængig af vedvarende pleje.

Lige som for de lysåbne habitatnaturtyper og de mindre søer er der udviklet systemer for at kunne beregne tilstanden af levesteder for en række arter. Det drejer sig om arterne klokkefrø, stor vandsalamander og eremit samt 16 arter af ynglefugle.

Systemet inddeler arternes levested i 5 tilstandsklasser, som beskrevet under naturtypernes tilstandssystem. Beregningen af tilstanden er baseret på en række nøgelfaktorer, der er specielt vigtige for, at levestederne kan fungere optimalt for de pågældende arter. Se de tekniske anvisninger til kortlægning af levesteder for klokkefrø, stor vandsalamander, eremit og ynglefugle.

For arter og naturtyper uden et bekendtgørelsesfastsat naturtilstandssystem vil udviklingen i naturtilstanden blive beskrevet på grundlag af betydende naturparametre. Det kan fx være parametre som bestandstal, udbredelse og forekomst af sårbare arter, store træer, eutrofiering eller tilsvarende, hvor der er indsamlet ensartede landsdækkende data. Miljøstyrelsen vurderer på den baggrund, om der er tale om fremgang, tilbagegang eller stabil tilstand. En stabil tilstand eller fremgang anses for at være i overensstemmelse med direktivforpligtigelsen om at sikre eller genoprette en række sjældne, truede eller karakteristiske naturtyper og arter af europæisk betydning.

1.5 Datagrundlaget

I hver enkelt basisanalyse præsenteres aktuelle overvågningsdata for naturtyper og arter, der er medtaget på det pågældende Natura 2000-områdes udpegningsgrundlag. Naturtyper, arter og/eller fugle, der forventes udtaget fra udpegningsgrundlaget, er ikke behandlet i basisanalysen.

Data, der anvendes og præsenteres i basisanalyserne, er ensartede, kvalitetssikrede og landsdækkende data, der er offentligt tilgængelige. Det vil i helt overvejende grad dreje sig om data indsamlet og kvalitetssikret i forbindelse med gennemførelse af det statslige overvågningsprogram - NOVANA. Den konkrete, praktiske gennemførelse af overvågningen og efterfølgende databehandling for de enkelte arter og naturtyper er beskrevet i de tekniske anvisninger, som kan findes på DCE Aarhus Universitets hjemmeside og for arternes vedkommende i de årlige NOVANA-rapporter.

De fleste data stammer fra den terrestriske del af overvågningsprogrammet, men derudover inddrages data indsamlet i de øvrige NOVANA delprogrammer, fx kortlægning og tilstandsvurderinger i søer, kortlægning af marine naturtyper og vandløb samt artsdata fra de akvatiske overvågningsprogrammer i NOVANA fx data til belysning af forekomst af lampretter, fisk, insekter og havpattedyr.

Naturtype- og artsdata, der anvendes i basisanalyserne, kan findes på Miljøministeriets [MiljøGIS](#) og i [Danmarks Naturdata](#).

Overvågning og kortlægning af naturtyper, arter og fugle er i NOVANA-programmet foretaget gennem hele overvågningsperioden, og er gennemført på forskellige tidspunkter og med forskellige intervaller.

Den marine habitatnatur er kortlagt i perioden 2011-2018. Miljøstyrelsen er fortsat i gang med kortlægning af udbredelsen af de marine naturtyper, hvor der hidtil har været særligt fokus på rev, boblerev og sandbanke. De marine naturtyper kortlægges først ved en geologisk akustisk kortlægning af området. Dette gøres ved, at der indsamles sejldata i området med såkaldt sidescan sonar, som giver et billede af havbundens ruhed, dette er sammenholdt med ortofoto, satellitfotos samt tidligere data fra geologiske borer og andre sejldata. Efterfølgende er den geologiske kortlægning verificeret med videoundersøgelser på udvalgte lokaliteter og evt. dykker, hvor flora og fauna samtidig registreres og sammenholdes med evt. tidligere data fra NOVANA.

Grænserne for en hel række terrestriske Natura 2000-områder er justeret i 2018. For at kunne præsentere en fuldt dækkende kortlægning af også de nye arealer (ca. 31.000 ha) er der gennemført en supplerende kortlægning af naturtyperne, levesteder for arter og fugle samt overvågning af ynglefugle i de nye områder og udvidelserne i 2019.

Der findes andre data om naturen i Natura 2000-områderne. Disse er dog ikke tilstrækkeligt ensartede og landsdækkende til, at Miljøstyrelsen har inddraget dem i de statslige basisanalyser, som blandt andet skal danne grundlag for en national prioritering af indsatsen i 3. planperiode (2022-2027). Mange af disse data vil med fordel kunne indgå i senere faser af planlægningen, ikke mindst i forbindelse med fastsættelse af konkrete forvaltningstiltag.

1.5.1 Særligt om arter

I basisanalysen præsenteres data om arter, der indgår i udpegningsgrundlaget for området, og som dermed er en del af Natura 2000-forpligtelsen.

For en række arter er der i de terrestriske overvågningsprogrammer indsamlet data til belysning af deres forekomst og udbredelse især i men også i et vist omfang udenfor Natura 2000-områderne.

For en række arter medtages og præsenteres der artsdata fra de akvatiske overvågningsprogrammer under NOVANA. Der inddrages således data fra vandløbs-, sø- og den marine overvågning i forbindelse med vurdering af relevante arters forekomst inden for de udpegede Natura 2000-områder.

For stor vandsalamander, klokkefrø og eremit er der i NOVANA-programmet ud over artsovervågningen også gennemført en levestedskortlægning til beregning af kvaliteten af de pågældende arters levesteder. Disse data bliver præsenteret i basisanalyserne for de områder, hvor en eller flere af disse arter er medtaget på områdernes udpegningsgrundlag.

1.6 Foreløbig vurdering af områdets trusler

Basisanalysen indeholder en foreløbig vurdering af de trusler, der kan forvaltes på i det enkelte område og for hver enkelt art/naturtype. Der er andre og typisk mere diffuse forhold, som kan have en negativ betydning for naturtilstanden. Disse forhold bliver i NOVANA-programmet overvåget indirekte via forekomsten af plantearter, der er sårbare, henholdsvis robuste, overfor næringsstoffer, udtørring, jordbrugsmæssig drift eller klimaændring. Tilsvarende kan prædation kun undtagelsesvist måles direkte.

Vurdering af betydningen af forstyrrelser af arter bygger i udgangspunktet på de vurderinger, som DCE Aarhus Universitet udarbejdede, da forstyrrelser og behov for justeringer af vildtreservaternes geografiske afgrænsning og adgangsforhold blev vurderet i 2013.

2. Begtrup Vig og kystområder ved Helgenæs

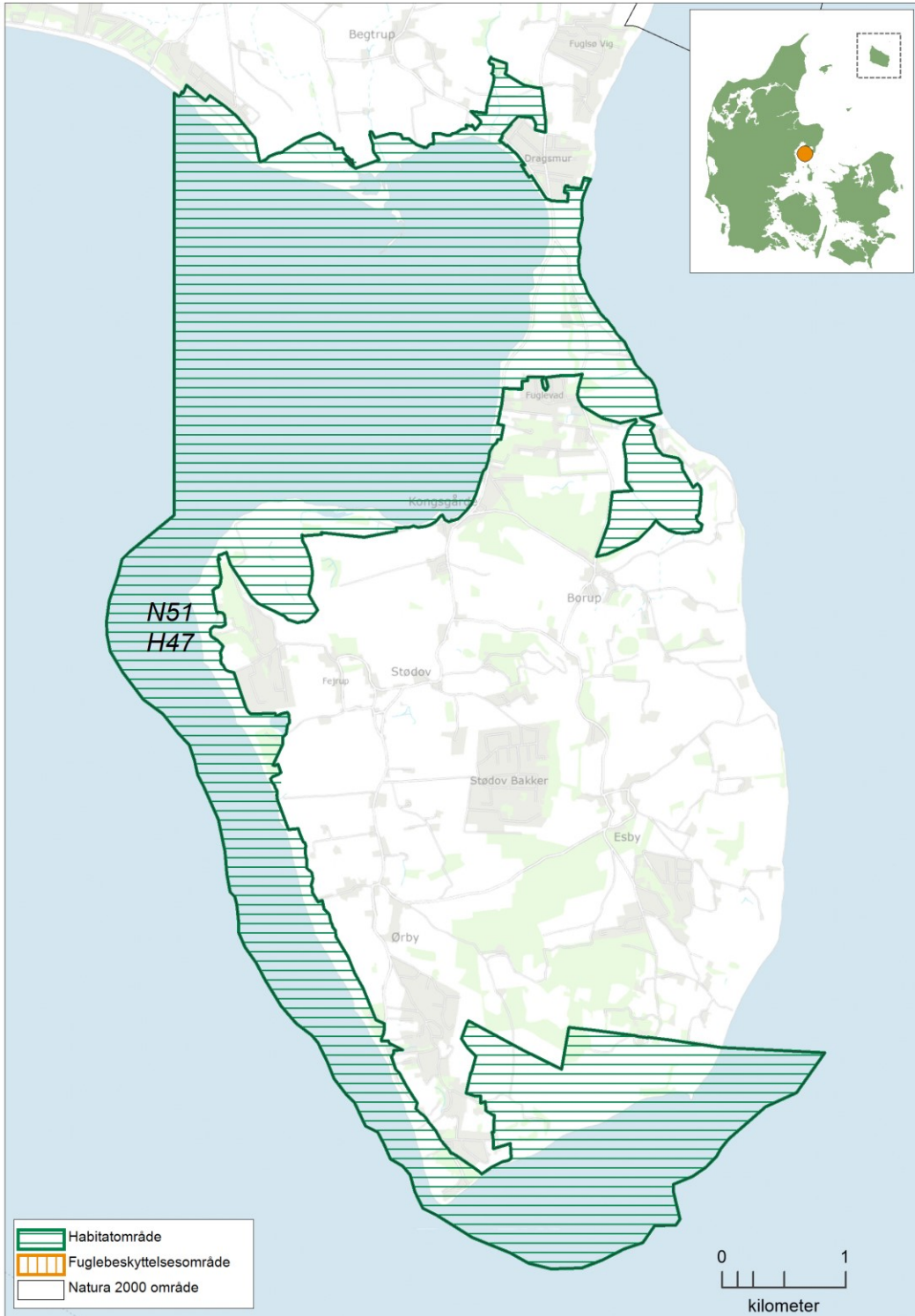

Kortet viser Natura 2000-områdets afgrænsning. Natura 2000-område N51 Begtrup Vig og kystområder ved Helgenæs består af habitatområde H47 Begtrup Vig og kystområder ved Helgenæs (vandret grøn skravering).

2.1 Områdebeskrivelse

Natura 2000-området Begtrup Vig og kystområder ved Helgenæs har et areal på 1830 ha, hvoraf 1328 ha er hav. Området er afgrænset som vist på kortet. Området er udpeget som habitatområde nr. 47 Begtrup Vig og kystområder ved Helgenæs. Omkring 1/3 af landarealet udgøres af statsejede arealer, der især findes mod syd ved Sletterhage og i nord fra Dragsmur til Vænge Sø. Natura 2000-området ligger i Syddjurs Kommune og inden for vandområdedistrikt Jylland og Fyn.

Natura 2000-området udgøres på havsiden af sandbanker og rev. Langs hele kysten strækker sandbankerne sig og nogle steder med en flot bevoksning af ålegræs. Sydøst for Helgenæs ud for Lushage findes stenrev med stor artsrigdom af makroalger. Bælthavsbestanden af marsvin opholder sig i området med høj tæthed.

På landsiden er området specielt udpeget for at beskytte overdrevsnaturtyperne herunder især kalkoverdrev og tørt kalksandsoverdrev, som har væsentlige forekomster langs de stejle kystskrænter fra Strands i nordkanten af Begtrup Vig til Lushage på den sydøstlige spids af Helgenæs. De kortlagte arealer af de to naturtyper udgør hver for sig over 5 % af landets samlede areal af kalkoverdrev og tørt kalksandsoverdrev inden for Natura 2000-områder i den kontinentale biogeografiske region. Naturtyperne rigkær og tidvis våd eng er arealmæssigt ikke så dominerende, men især områdets forekomster ved Strands er af høj naturmæssig værdi.

Området omfatter ca. 16 km af kysten fra Strands i nordkanten af Begtrup Vig til Lushage på den sydøstlige spids af Helgenæs. Den mest markante landskabstype er de stejle kystskrænter på Helgenæs fra Fejrup til Ørby og fra Sletterhage til Lushage. Mellem fastlandet og Helgenæs ligger en smal landtange med fortidsmindet Dragsmur. Syd herfor ligger et areal med tør hede og den 20 ha store Vængesø. Syd for Strands og ved Stavsøre på nordkysten af Helgenæs ligger store og landskabeligt markante områder med hævet havbund og krummoddesystemer, som indeholder lagunesøer. Den marine del, der udgør ca. 75 % af habitatområdet, omfatter Begtrup Vig og den kystnære havnatur ud til 10 meter dybdekurven på vestsiden af Helgenæs. De marine naturtyper som lavvandede bugter og vige, sandbanker samt rev har stabile bundfaunasamfund med en høj artsrigdom, som udgør et godt fødegrundlag for fisk og fugle. Området rummer en række fladfiskearter og er et vigtigt opvækstområde for især rødspætte.

Natura 2000-området rummer tre mindre, fredede områder, Dragsmur, Ørby Klint og syd for Strands.



Overdrev på gamle strandvolde ved Stavsøre, der bl.a. rummer en lille bestand af den sjældne orkidé salep-gøgeurt.
Foto: Henriette Bjerregaard.

2.2 Udpegningsgrundlag for Natura 2000-området

Hvert Natura 2000-område er udpeget for at beskytte bestemte arter og/eller naturtyper, der er sjældne, truede eller karakteristiske for EU-landene. Disse udgør områdets udpegningsgrundlag. Nedenfor ses de naturtyper og/eller arter, der udgør dette Natura 2000-områdes udpegningsgrundlag. Udpegningsgrundlaget indeholder både de arter, naturtyper og fugle, der forventes udtaget fra udpegningsgrundlaget og dem, der er tilføjet, jf. processen med opdatering af udpegningsgrundlaget gennemført i perioden 2018-2021.

Udpegningsgrundlaget er opdelt efter de habitat- og/eller fuglebeskyttelsesområder, som Natura 2000-området består af. Hver habitatnaturtype og -art har en talkode, der er angivet i parentes (jf. habitatdirektivets bilag 1 og 2). Derudover er det angivet med *, om der er tale om en prioriteret naturtype jf. [habitatdirektivet](#).

Udpegningsgrundlag for Habitatområde nr. 47		
Naturtyper:	Sandbanke (1110)	Lagune* (1150)
	Bugt (1160)	Rev (1170)
	Strandvold med enårige planter (1210)	Strandvold med flerårige planter (1220)
	Kystklint/klippe (1230)	Strandeng (1330)
	Forklit (2110)	Grå/grøn klit* (2130)
	Klithede* (2140)	Kransnålalge-sø (3140)
	Næringsrig sø (3150)	Tør hede (4030)
	Tørt kalksandsoverdrev* (6120)	Kalksoverdrev* (6210)
	Surt overdrev* (6230)	Tidvis våd eng (6410)
	Kildevæld* (7220)	Rigkær (7230)
Arter:	Flodlampret (1099)	Stor vandsalamander (1166)
	Marsvin (1351)	

Tabellen viser naturtyper og/eller arter på udpegningsgrundlag for Natura 2000-området. Tal i parentes henviser til de talkoder, som benyttes for naturtyper og arter fra habitatdirektivets bilag 1 og 2. * angiver, at der er tale om en prioriteret naturtype jf. [habitatdirektivet](#).

2.3 Opsummering

Natura 2000-område nr. 51 Begtrup Vig og kystområder ved Helgenæs er hovedsageligt hav, hvor sandbanker og rev udgør to af områdets naturtyper. Landsiden er primært karakteriseret ved overdrevsnaturtyperne herunder især kalksoverdrev og kalksandsoverdrev, som har væsentlige forekomster langs de stejle kystskrænter fra Begtrup Vig til Lushage på Helgenæs. De kortlagte arealer af de to naturtyper udgør hver for sig over 5 % af landets samlede areal af kalksoverdrev og tørt kalksandsoverdrev. Rigkær og tidvis våd eng er ikke arealmæssigt dominerende, men især områdets forekomster neden for Strands er af høj naturmæssig værdi.

Naturtilstanden for de lysåbne naturtyper er god-høj på ca. 60 % af arealet, hvilket skyldes en passende græsningsdrift på 2/3 af de driftsbetingede naturtyper.

Områdets marsvin kan være i risiko for bifangst i garnfiskeri, hvilket kan påvirke arten i området negativt.

Stor vandsalamander vurderes at være stabil, og der ses således ikke umiddelbart at være trusler mod artens forekomst i området

3. Områdets naturtyper

Natura 2000-områdets indhold af habitatnaturtyper fremgår af områdets udpegningsgrundlag, der kan ses i afsnit 2.2. I "Danske Naturtyper i det europæiske Natura 2000-netværk" og i DCE Aarhus Universitets NOVANA-rapporter findes en beskrivelse af de enkelte naturtyper og nogle af deres typiske arter.

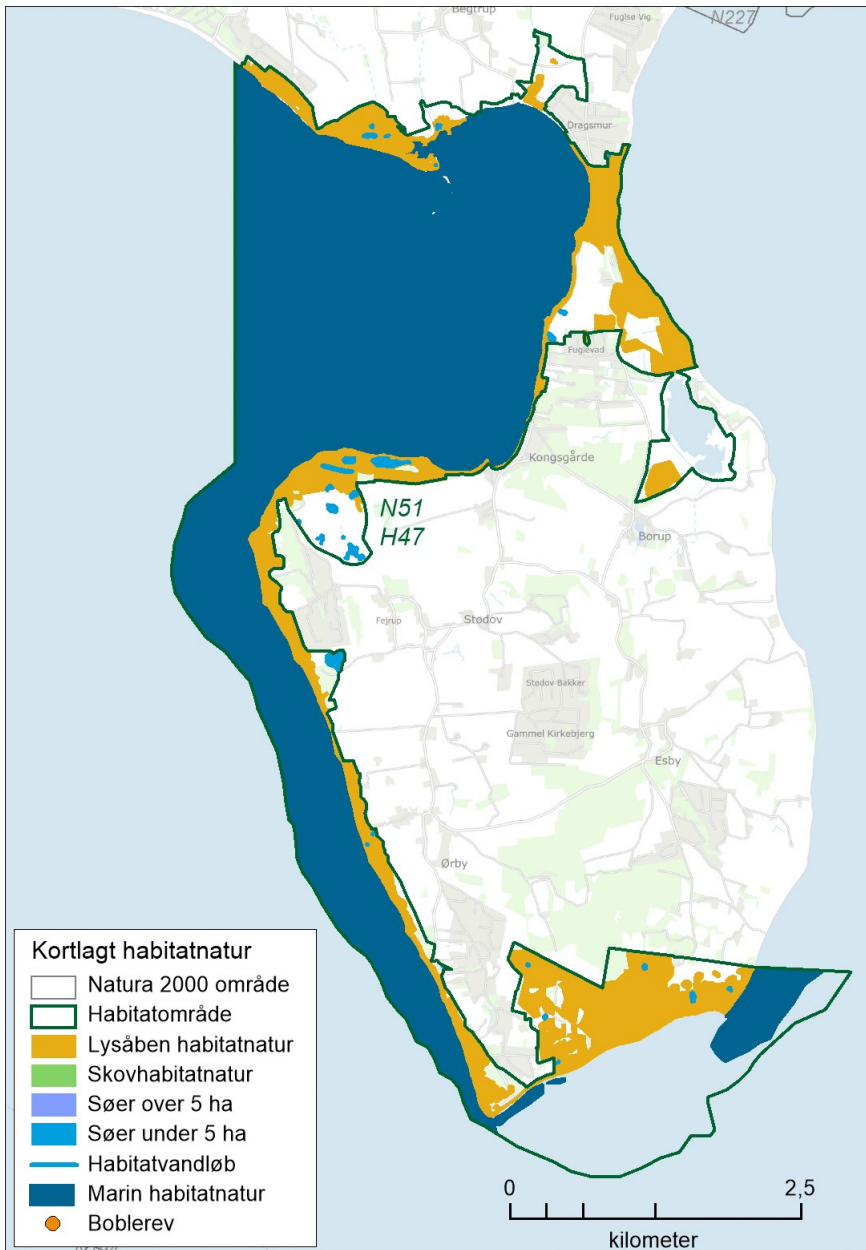

Oversigtskort over Natura 2000-området. På kortet vises områdets kortlagte habitatnaturtyper.

I figuren ovenfor er oversigtligt vist udstrækningen af de kortlagte habitatnaturtyper, der udgør en del af områdets udpegningsgrundlag. Kortet viser udbredelsen af områdets lysåbne naturtyper, sønaturtyperne (søer under og over 5 ha) samt de marine naturtyper. For en mere detaljeret visning af naturtypens udbredelse henvises til Miljøstyrelsens hjemmeside.

3.1 Områdets terrestriske natur

I området er der ved seneste kortlægning (2016-2019) kortlagt 14 lysåbne naturtyper.

De fleste lysåbne naturtyper har været kortlagt tre gange (2004-06, 2010-12 og 2016-19) andre kun i forbindelse med de seneste to kortlægninger.

I nedenstående grafer ses det samlede areal for hver naturtype i Natura 2000-området. Graferne viser desuden den historiske udvikling i naturtypernes areal og tilstand.

For de naturtyper, hvor der er et bekendtgørelsesfastsat tilstandssystem, er naturtypernes tilstand ligeledes angivet. Derved ses både den arealmæssige udvikling samt udviklingen i naturtypernes tilstand. For skovene og de to lysåbne naturtyper "urtebræmmer" og "indlandsklipper" er der ikke tilstandssystemer, og tilstanden vises derfor som "ej vurderet".

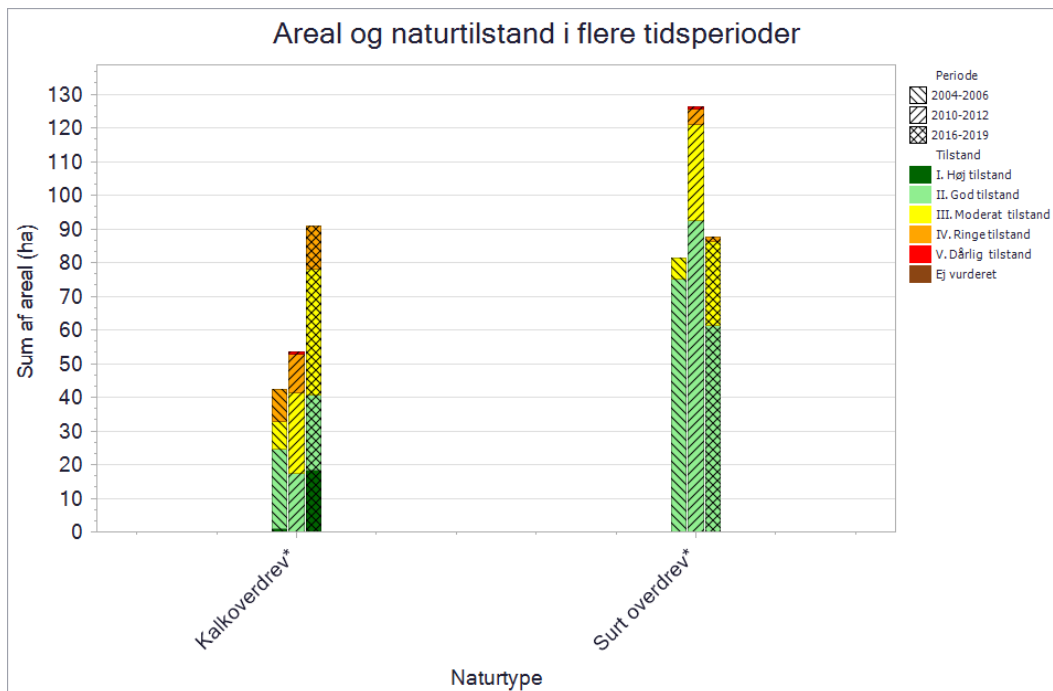

Grafen viser de kortlagte terrestriske naturtypers areal. Kortlægningsperioden er angivet ved skraveringen af de enkelte søjler og tilstandsklasserne vises med en farveskala.

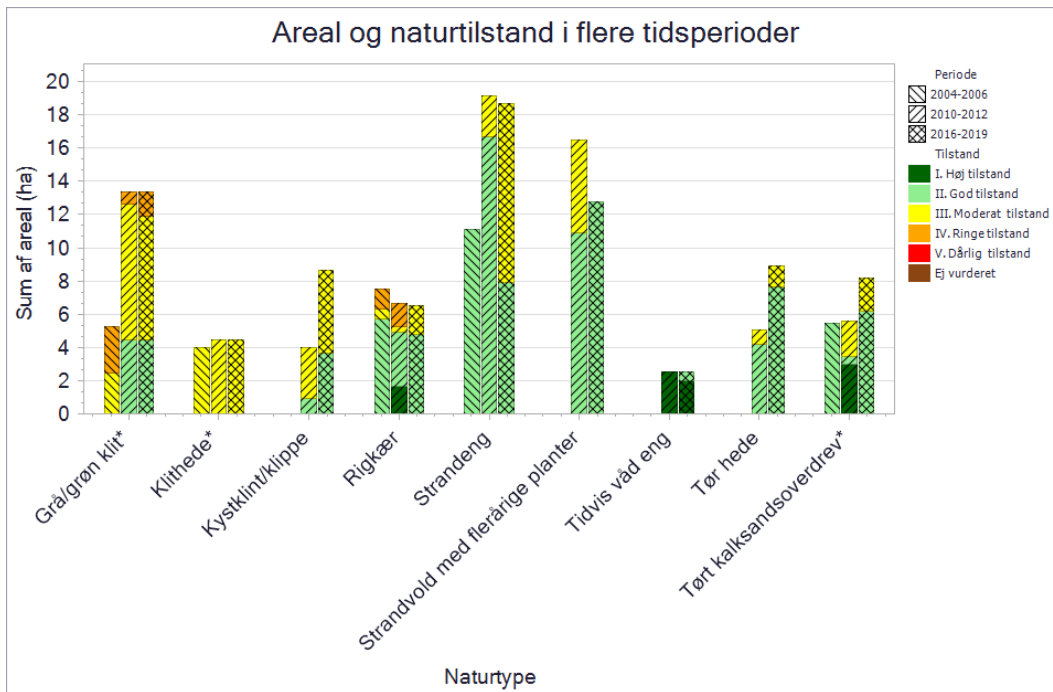

Grafen viser de kortlagte terrestriske naturtypers areal. Kortlægningsperioden er angivet ved skraveringen af de enkelte søjler og tilstandsklasserne vises med en farveskala.

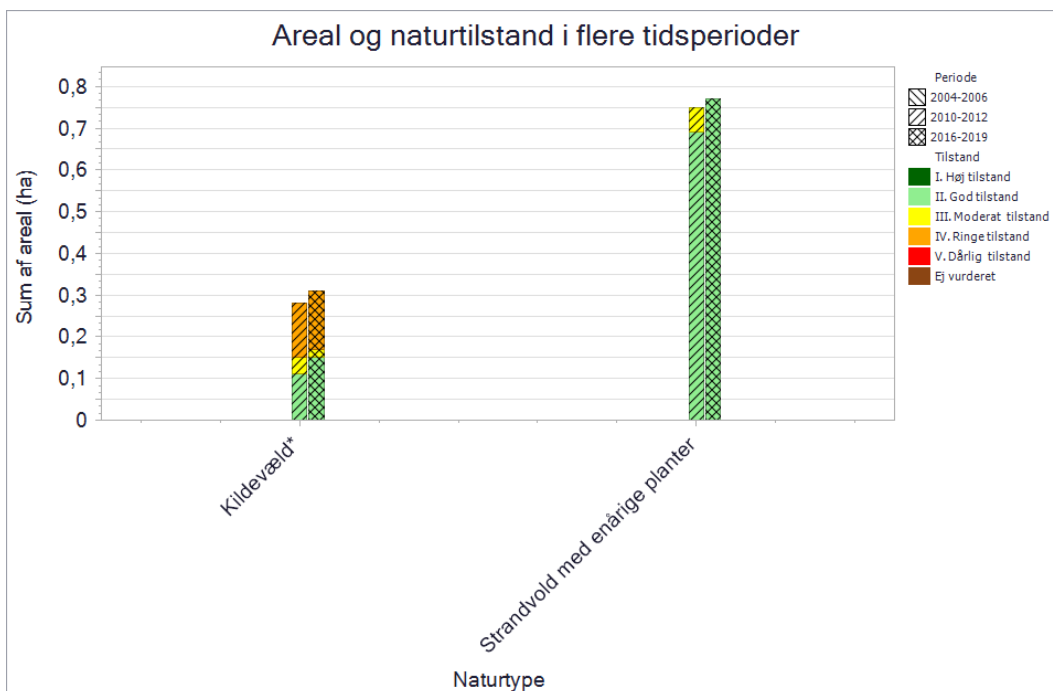

Grafen viser de kortlagte terrestriske naturtypers areal. Kortlægningsperioden er angivet ved skraveringen af de enkelte søjler og tilstandsklasserne vises med en farveskala.

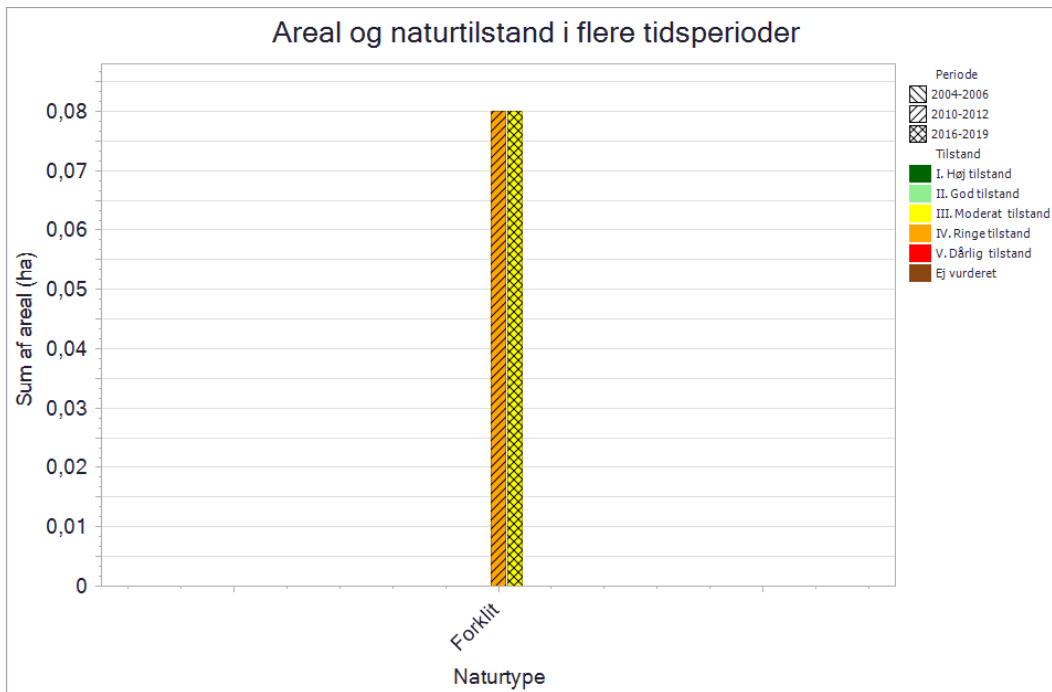

Grafen viser de kortlagte terrestriske naturtypers areal. Kortlægningsperioden er angivet ved skraveringen af de enkelte søjler og tilstandsklasserne vises med en farveskala.

3.1.1 Lysåbne terrestriske naturtyper

I området er kortlagt en række lysåbne, terrestriske naturtyper, og i det følgende gives en generel beskrivelse af de enkelte typer. På stenede eller grusede strande, hvor havet aflejrer tang eller grus, dannes strandvold med enårigke planter (1210) og strandvold med flerårige planter (1220) med hhv. en ret ustabil enårig domineret vegetation og en mere stabil flerårig vegetation. På klinter og klipper ganske nær havet, typisk præget af saltpåvirkning og naturlige forstyrrelser, findes habitattypen kystklint/klippe (1230). Langs mere beskyttede kyster, hvor vind- og bølgeenergien er reduceret på grund af en lavere vanddybde og læ, dannes strandeng og strandrørsump (1330) præget af salttolerante græsser og urter, typisk betinget af tidvise oversvømmelser med saltvand. Yderst langs havet dannes habitattypen forklit (2110). I mere stabile klitter længere inde i landet findes en række forskellige vegetationstyper afhængig af sandets kalkindhold, fugtighed og forstyrrelsesgrad. Grå/grøn klit (2130) består af et mere eller mindre lukket plantedække med græsser, urter, mosser og laver. Typen dækker over to undertyper, hvor den ofte artsrige grønsværsklit findes, hvor sandet er mere kalkholdigt, mens grå klit er de mest udvaskede og sure klitter med en særlig rig mos- og lavflora. Ved en yderligere udvaskning og stabilisering af sandet dannes klithede (2140) med dominans af dværgbuske. På sandede, næringsfattige jorder med typisk mordannelse findes tør hede (4030) præget af dværgbuske som hedelyng, revling, tyttebær og hede-melbærris. Tørt kalksandsoverdrev (6120) findes på skrænter og er kendetegnet ved naturligt at opretholde en lav, artsrig vegetation på grund af tørke og hyppige forstyrrelser. Kalkoverdrev (6210) og surt overdrev (6230) omfatter stedvist meget artsrige græs-urtesamfund på hhv. kalkrig og kalkfattig tør bund, og findes i mange varianter og overgangsformer afhængig af jordbundsforholdene. Tidvis våd eng (6410) er næringsfattige græs-urte-samfund på bund, som tidvis er fugtig, våd eller oversvømmet. På kalkrig bund udvikles artsrige samfund med arter fælles med bl.a. rigkær, mens der på kalkfattig bund er tale om mere eller mindre fugtig mager græs-urtevegetation med færre arter. Typen danner ofte overgangen mellem vådbundstyper og overdrev eller hede, idet de er for fugtige til at være overdrev og for tørre til at være mose eller kær. På kalkrig, fugtig bund med høj grundvandstand udvikles den artsrige naturtype rigkær (7230). Kildevæld (7220) findes, hvor fremvældende kalkrigt grundvand danner frit rindende vand i hovedparten af året.

Inden for området er der i alt i den seneste naturtypekortlægning (2016-19) kortlagt godt 263 ha lysåbne naturtyper. I den forrige kortlægning af de lysåbne naturtyper (2010-12) blev der i alt kortlagt 257 ha. Stigningen skyldes primært kortlægning på udvidede arealer i forbindelse med Natura 2000 grænsejusteringen.

Naturtilstanden for de lysåbne naturtyper er god-høj på ca. 60 % af arealet, hvilket især skyldes en passende græsningsdrift på 2/3 af de driftsbetingede naturtyper. Siden forrige kortlægningsrunde er der ikke sket de store ændringer i forhold til fordelingen på de enkelte tilstandsklasser.

Surt overdrev (6230) findes med de største arealer ved Sletterhage og Stavsøre. Der er kortlagt 87 ha mod 126 ha ved forrige kortlægning (2010-12). Ændringen skyldes en præcisering (ændret fortolkning) af afgrænsningen mellem overdrevstyperne og modsvares af en stigning i arealet med kalkoverdrev, idet større arealer på det sydlige Helgenæs nu er kortlagt i mosaik med kalkoverdrev. 70 % af det kortlagte areal er i god naturtilstand, hvilket skyldes at der er drift på det meste af arealet, og dermed kun i moderat omfang tilgroning med middelhøj græs/urtevegetation og vedplanter. For den del af arealet, der har moderat naturtilstand, skyldes det at artsindekset er ringe. Forklaringer herpå kan være, at der stadig vil gå nogen tid inden artsrige plantesamfund vil manifestere sig ved Sletterhage, hvor en væsentlig del af arealet med surt overdrev er udviklet på tidligere opdyrkede og dermed gødskede arealer.

Kalkoverdrev (6210) findes ved Sletterhage, ved Begtrup Vig og langs det meste af vestkysten af Helgenæs. Der er kortlagt ca. 90 ha mod 53 ha ved forrige kortlægning (2010-12). Forklaring på stigning se ovf. Omkring 40 ha af det kortlagte arealet er i god (22 ha) eller høj (18 ha) naturtilstand, hvilket er en stigning fra forrige kortlægningsrunde hvor ca. 17 ha var i god tilstand og ingen arealer var i høj tilstand. Den tilsyneladende forbedring er næppe helt reel, da en del af forbedringen stammer fra arealændringen og mosaik-kortlægningen med surt overdrev. For de ca. 50 ha der er i moderat/ringe naturtilstand er det både arts- og strukturindekserne der halter pga. kraftig tilgroning med vedplanter og middelhøje urter som følge af utilstrækkelig drift.

Strandeng (1330) findes især ved Begtrup Vig og ved Stavsøre. Der er kortlagt ca. 18,5 ha, hvilket er en anelse mindre end ved forrige kortlægning. 57 % er i moderat tilstand, og resten er i god tilstand. Andelen med moderat tilstand er steget siden forrige kortlægning, hvilket kan skyldes, at kun godt 1/4 af arealet afgræsses, og der ses en begyndende tilgroning med middelhøj-høj græs/urtevegetation og i mindre grad tilgroning med vedplanter og invasive arter.

Grå/grøn klit (2130) er kortlagt med godt 13 ha, hvilket er det samme som ved forrige kortlægning (2010-12). Naturtilstand nogenlunde uændret. Omkring 2/3 af arealet er i moderat eller ringe tilstand, hvilket skyldes, at der kun er drift på ca. 1/3 af arealet, som i trues af tilgroning med middelhøj-høj græs/urtevegetation, vedplanter og den invasive rynket rose.

Strandvold med flerårige (1220) forekommer langs det meste af kyststrækningen og visse steder i mosaik med strandvold med enårige arter. Der er kortlagt ca. 12 ha mod 16 ha ved forrige kortlægning (2010-12). Hele arealet er i god naturtilstand, og det skyldes især gode strukturindekser, som kan hænge sammen med, at der er fri dynamik langs den kyststrækning, hvor naturtypen optræder.

Tør hede (4030) findes kystnært syd for Dragsmur. Der er kortlagt knap 9 ha mod 5 ha ved forrige kortlægning (2010-12). Ændringen i areal skyldes at hede i forrige kortlægning (2010-12) var kortlagt i mosaik med surt overdrev, men nu kortlagt i separate polygoner. Naturtilstanden er stort set uændret siden forrige kortlægning. Omkring 85 % er i god naturtilstand, hvilket kan hænge sammen med, at der er drift på det meste af arealet og en moderat tilgroning med vedplanter.

Kystklint (1230) findes på vest- og sydsiden af Helgenæs, og naturtypen er kortlagt i mosaik med kalkoverdrev. Der er kortlagt 8,5 ha mod 4 ha i forrige kortlægning. Forskellen skyldes ændret vurdering af % andelen i mosaik-forekomsterne samt at en del af den sydvendte skrænt også vurderes at tilhøre denne naturtype. Knap 60 % er i moderat tilstand, især pga. ringe artsindeks. Resten af arealet er i god tilstand. Kystklinterne er i et vist omfang truet af tilgroning med middelhøj-høj græs/urtevegetation, vedplanter og invasive arter. Der er registreret direkte påvirkning af næringsstoffer fra tilstødende marker på en del af arealet.

Tørt kalksandsoverdrev (6120) findes langs vest- og sydkysten af Helgenæs ved Fejrup og Ørby klinter samt mellem Sletterhage og Lushage. Naturtypen forekommer i mosaik med kalkoverdrev og/eller kystklint. Der er kortlagt ca. 8, hvilket er godt 2,5 ha mere end ved forrige kortlægning (2010-12). Omkring 75 % af arealet er i god naturtilstand, mod ca. 60 % ved forrige kortlægning. Med til det billede hører at over 50 % der tidligere var i høj tilstand mellem Sletterhage og Lushage nu kun er i god tilstand, hvilket kan skyldes tilgroning med vedplanter. Den gode tilstand til trods er der stadig en trusler mod den resterende del fra tilgroning med middelhøj græs/urtevegetation og vedplanter.

Rigkær (7230) findes syd for Strands og ved Stavsøre. Der er kortlagt ca. 6,5 ha, hvilket er det samme som ved forrige kortlægning (2010-12). Ved forrige kortlægning var 25 % i høj tilstand og ca. 50 % i god tilstand. Nu er 75 % af arealet er i god tilstand, hvilket kan skyldes, at der er drift på hele arealet, som stort set har upåvirket hydrologi.

Klithede (2140) findes ved Begtrup Vig syd for Strands. Der er kortlagt ca. 4,5 ha, hvilket er uændret i forhold til forrige kortlægning (2010-12). Der er ingen drift på arealet som er i moderat tilstand, hvilket er det samme som ved forrige kortlægning.

Tidvis våd eng (6410) findes syd for Strands. Der er kortlagt ca. 2,5 ha, hvilket er det samme som ved forrige kortlægning (2010-12). Hele arealet er i høj (78 %)-god (22 %) naturtilstand. Ved forrige kortlægning var hele arealet i høj tilstand. Den gode naturtilstand skyldes, at der er drift på hele arealet, og at der stort set ikke er registreret negative påvirkninger.

Alle øvrige kortlagte naturtyper i området fylder arealmæssigt meget lidt (under 1 ha hver især) og der er ikke de store ændringer mellem de to kortlægningsrunder.



Kalkoverdrev og strandvilde kraftigt tilgroet med høje urter og vedplanter, bl.a. rynket rose, mellem Sletterhage og Ørby Klint. Foto Henriette Bjerregaard.

3.1.1.1 Foreløbig vurdering af trusler mod naturtilstanden

Vurdering af en række væsentlige trusler har indgået konkret i kortlægning og tilstandsvurdering af naturtyper inden for det gennemførte NOVANA-program. Der er tale om kendte og aktuelle trusler med fokus på de forhold, som det er muligt at håndtere forvaltningsmæssigt.

Omfanget af disse trusler for dette områdes lysåbne naturtyper er vist nedenfor, og betydningen er konkret beskrevet og vurderet. Det drejer sig om truslerne tilgroning, uhensigtsmæssig hydrologi, direkte påvirkning fra landbrugsdrift og forekomst af invasive arter.

Tilgroning af lyskrævende naturtyper med høje urter eller vedplanter

De fleste lysåbne naturtyper er afhængige af fortsat græsning eller høslæt – oftest som et led i ekstensiv landbrugsdrift. Ved ophør af græsning eller høslæt vil naturarealet gro til i høje urter og vedplanter, og de lyskrævende, lavtvoksende arter, der er karakteristiske for naturtyperne, bliver udkonkurreret.

Ved naturtypekortlægningen er dækningsgraden af forskellige strukturelementer registreret, bl.a. dækningsgraden af middelhøj græs-/urtevegetation (15 – 50 cm), dækningsgraden af høj græs-/urtevegetation (over 50 cm) og kronedækket af træer og buske. Dækningsgraden er registreret på en skala fra 1-5. Omfanget og betydningen af tilgroningstruslen er vurderet for de enkelte naturtyper ved at sammenholde de indsamlede oplysninger om tilgroning med middelhøje urter, høje urter samt med træer og buske.

Dækningsgraden for de enkelte parametre er registreret ud fra nedenstående skala:

Dækningsgraden af middelhøj græs-/urtevegetation (15 – 50 cm)	Dækningsgraden af høj græs-/urtevegetation (over 50 cm)	Kronedækket af træer og buske
1) 0-5%	1) 0-5%	1) 0%
2) 5-10%	2) 5-10%	2) 1-10%
3) 10-30%	3) 10-30%	3) 10-25%
4) 30-75%	4) 30-75%	4) 25-50%
5) 75-100%	5) 75-100%	5) 50-100%

Uhensigtsmæssig hydrologi i vådbunds naturtyper

Kunstig afvanding med grøfter, dræn eller pumper forandrer naturen og kan føre til ændring i vegetationen, så den naturlige, naturtype-karakteristiske vådbundsvegetation erstattes af en vegetation, der i højere grad præges af mere almindelige, konkurrence-stærke tørbundsarter.

Ved naturtypekortlægningen er det på lavbundsarealer registreret, hvor stor effekt afvanding har på vegetationens sammensætning af arter. Effekten er angivet på en skala fra 1-5.

Afvanding er registreret ud fra en skala fra 1-5 inddelt som nedenstående:

 Afvanding

0) Højbundsareal

- 1) Ingen grøfter eller dræn. Fugtigbundsvegetation intakt
 - 2) Afvanding m. svag effekt. Fugtigbundsvegetation udbredt
 - 3) Afvanding m. tydelig effekt. Fugtigbundsvegetation på dele af arealet
 - 4) Afvanding m. udbredt effekt. Fugtigbundsvegetation hist og her
 - 5) Fuldstændig afvandet. Fugtigbundsvegetation mangler
-

Direkte påvirkning fra landbrugsdrift på tilstødende arealer

Intensiv landbrugsdrift på arealer, der grænser lige op til naturarealer, kan indebære en negativ påvirkning af naturindholdet i randområdet som følge af afdrift/udskylning af overskud af gødning eller sprøjtemidler. Forøget næringsindhold kan medføre, at naturtypens karakteristiske arter udkonkurreres af højt voksende arter, der favoriseres af det forøgede næringsindhold. Direkte tilførsel af næringsstoffer på naturarealet har samme effekt.

Ved naturtypekortlægningen er det samlede omfang af tydelige tegn på randpåvirkning fra gødsning eller sprøjtning af naboarealer samt direkte gødsning eller tilskuds fodring på arealet registreret.

Den påvirkede arealandel er angivet på en skala fra 1-5 inddelt som nedenstående:

Arealandel tydelig eutrofiering (direkte gødsning eller tilskuds fodring)	Areal andel med tydelig randpåvirkning fra gødsning af naboarealer	Areal andel med tydelig randpåvirkning fra sprøjtning af naboarealer
1) 0%	1) 0%	1) 0%
2) 1-10%	2) 1-10%	2) 1-10%
3) 10-25%	3) 10-25%	3) 10-25%
4) 25-50%	4) 25-50%	4) 25-50%
5) 50-100%	5) 50-100%	5) 50-100%

Forekomst af invasive arter

Invasive plantearter er ikke-hjemmehørende arter, der fortrænger naturlig vegetation. Forekomst af invasive arter er en trussel, fordi arterne breder sig ekspansivt og udkonkurrerer de arter, der er karakteristiske for naturtyperne. Invasive arter er særlig et problem i kyst- og klitnaturtyperne samt på hederne.

Ved naturtypekortlægningen er det registreret, på hvor stor en andel af det samlede areal, der forekommer en eller flere af de invasive arter, der er opført i Appendiks 2 til den tekniske anvisning for kortlægningen.

Arealandelen, hvor der forekommer invasive arter, er angivet på en skala fra 1-5 inddelt som nedenfor:

 Samlet dækning af invasive arter

- 1) 0%
 - 2) 1-10%
 - 3) 10-25%
 - 4) 25-50%
 - 5) 50-100%
-

Arealandel med drift

For de driftsafhængige, lysåbne naturtyper er det registreret, om arealet på kortlægningstidspunktet (2016-19) var i drift/pleje til sikring af lysåbne forhold. Drift er registreret som det totale andel af arealet, der enten græsses, tages høslæt (det afslåede materiale fjernes) eller foretages slåning (det afslåede materiale efterlades). Dette er opgjort ud fra en skala fra 1 til 5.

Manglende pleje er en trussel mod flere lysåbne naturtyper. For plejekrævende lysåbne naturtyper vil naturtilstanden normalt/ofte være afhængig af, at den hensigtsmæssige drift videreføres.

Samlet arealandel med drift

- 1) 0-5%
- 2) 5-10%
- 3) 10-30%
- 4) 30-75%
- 5) 75-100%

Negative påvirkninger på naturtyper

I nedenstående afsnit gennemgås de enkelte naturtyper i forhold til hvilke parametre, der påvirker dem negativt, og hvor meget naturtypen samlet set bliver påvirket af den enkelte parameter. De enkelte parametres påvirkning afbildes grafisk ud fra en skala på 1-5, hvor 1 generelt angiver den mindste værdi fx mindst tilgroning, mindst arealandel der er påvirket af gødskning, bedst hydrologi osv. og 5 generelt angiver den største værdi fx størst tilgroning, størst areal andel der er påvirket af gødskning, mest påvirket af uhensigtsmæssig hydrologi. Se afsnittets indledende gennemgang af de enkelte parametre for en mere detaljeret redegørelse.

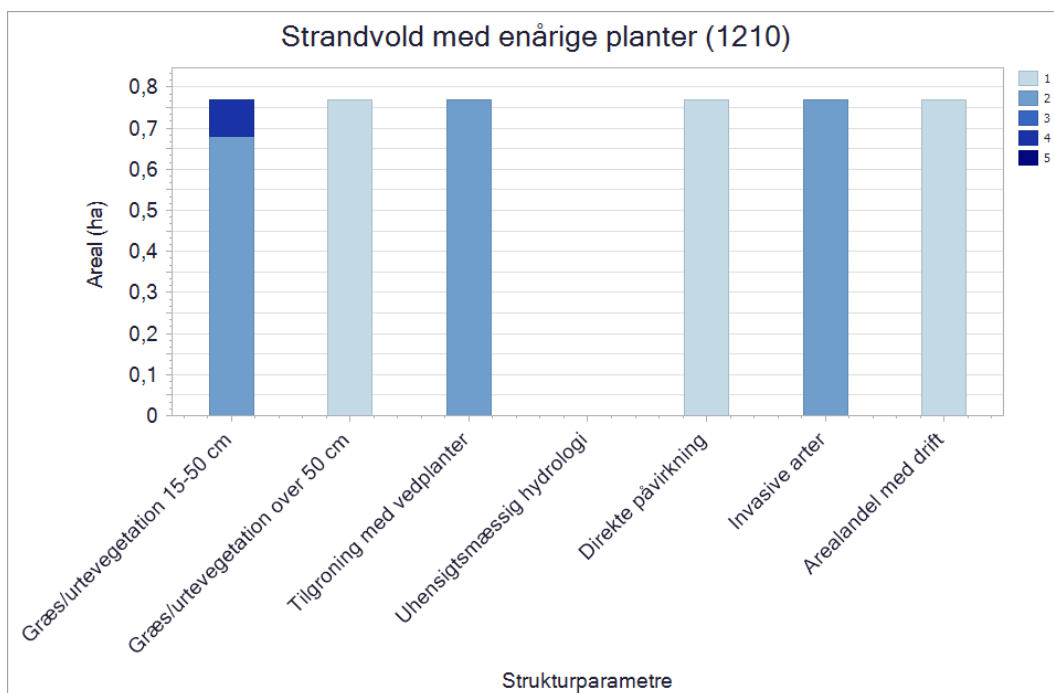

Figuren viser naturtypens strukturelle parametre, der blev registreret ved kortlægningen. For alle parametre går skalaen fra 1 til 5, hvor 1 generelt angiver den mindste grad af negativ påvirkning, fx mindst tilgroning, mindst arealandel, der er påvirket af gødskning, bedst hydrologi osv. Værdien 5 angiver den største grad af negativ påvirkning, fx størst tilgroning, størst arealandel, der er påvirket af gødskning, mest påvirket af uhensigtsmæssig hydrologi. Se afsnittets indledende gennemgang af de enkelte parametre for en mere detaljerede redegørelse.

Strandvold med énårige planter (1210) er generelt afhængig af kystens dynamik i form af bølgepåvirkningen, som kan danne strandvolde og rullestenskytter, hvorpå der i nogle tilfælde kan

udvikles en artsrig flora af enårige plantearter. Naturtypen er dog generelt meget dynamisk og kan ændre udbredelse og artsindhold fra år til år. Naturtypen er normalt ikke driftsbetinget, men er naturligt næringsrig og ofte domineret af relativ højt voksende urter.

I Natura 2000-området er der kortlagt knap 0,8 ha strandvold med enårige planter i mosaik med strandvold med flerårige planter. Der er ingen drift på arealet. Der er i beskedent omfang registreret invasive arter i form af rynket rose. Der vurderes herudover ikke at være trusler mod naturtypen.



Veludviklet strandvold med flerårig vegetation og kalkoverdrev på vestkysten af Helgenæs. Foto: Henriette Bjerregaard.

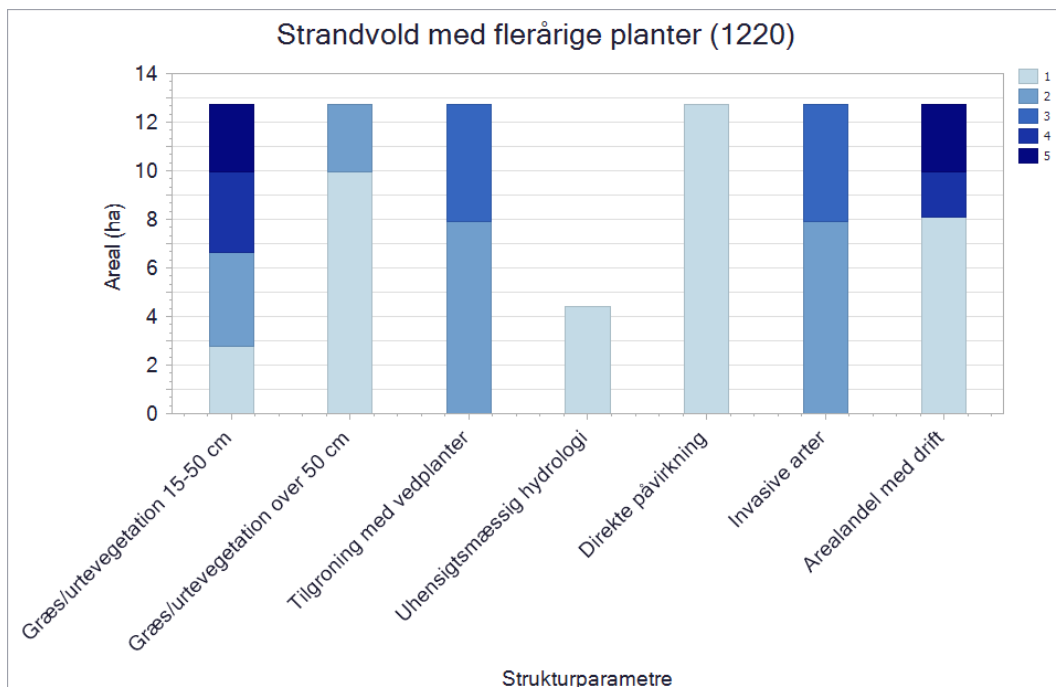

Figuren viser naturtypens strukturelle parametre, der blev registreret ved kortlægningen. For alle parametre går skalaen fra 1 til 5, hvor 1 generelt angiver den mindste grad af negativ påvirkning, fx mindst tilgroning, mindst arealandel, der er påvirket af gødskning, bedst hydrologi osv. Værdien 5 angiver den største grad af negativ påvirkning, fx størst tilgroning, størst arealandel, der er påvirket af gødskning, mest påvirket af uhensigtsmæssig hydrologi. Se afsnittets indledende gennemgang af de enkelte parametre for en mere detaljeret redegørelse.

Strandvold med flerårige planter (1220) er generelt afhængig af kystens dynamik i form af bølgepåvirkningen, som kan danne strandvolde og rullestenskyster. Især de ældre strandvolde kan få en artsrig flerårig flora med mange arter af lav og mosser, som er betinget af næringsfattige forhold og ofte er driftsbetinget. Bekæmpelse af invasive arter som rynket rose kan være nødvendig for at sikre naturtypen.

I Natura 2000-området er der kortlagt knap 13 ha strandvold med flerårige planter. Der er registreret drift på en del af arealet. Arealet trues i et vist omfang af tilgroning med vedplanter, der udgøres af invasive plantearter i form af rynket rose. Der er ikke registreret direkte påvirkning af næringsstoffer fra tilstødende marker.

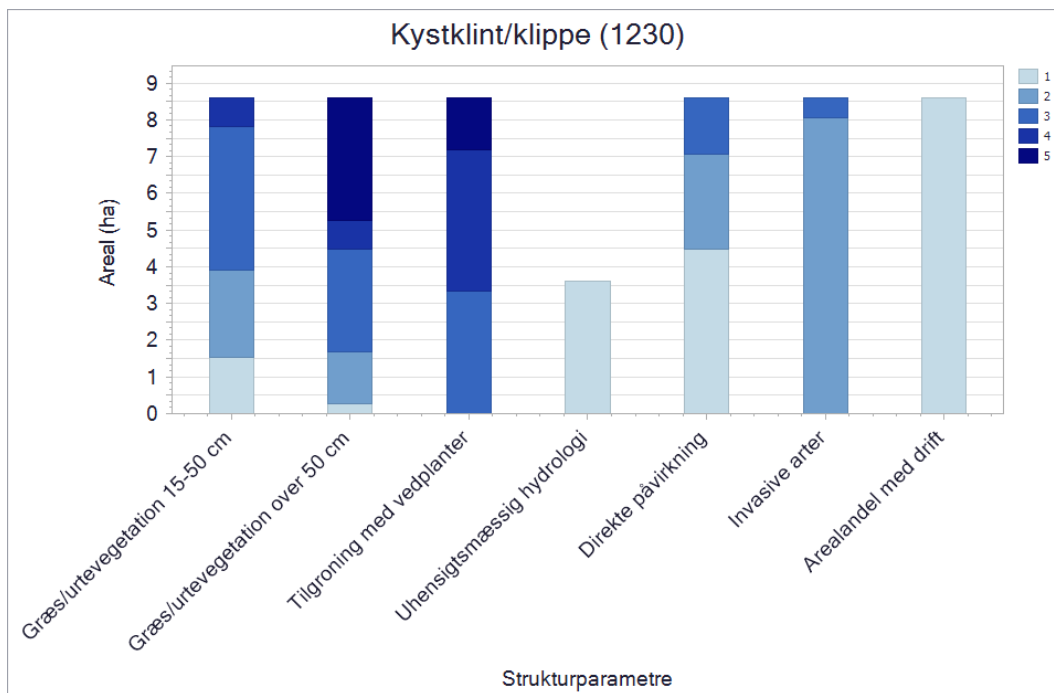

Figuren viser naturtypens strukturelle parametre, der blev registreret ved kortlægningen. For alle parametre går skalaen fra 1 til 5, hvor 1 generelt angiver den mindste grad af negativ påvirkning, fx mindst tilgroning, mindst arealandel, der er påvirket af gødskning, bedst hydrologi osv. Værdien 5 angiver den største grad af negativ påvirkning, fx størst tilgroning, størst arealandel, der er påvirket af gødskning, mest påvirket af uhensigtsmæssig hydrologi. Se afsnittets indledende gennemgang af de enkelte parametre for en mere detaljerede redegørelse.

Kystklint (1230) udvikles bedst, hvor der er naturlig dynamik uden kystbeskyttelse, og hvor der ikke sker påvirkning med næringsstoffer fra ovenfor liggende marker. Tæt på havet bliver klinten til stadighed påvirket af bølgerne, som skaber partier med erosion og skred og sikrer rede-muligheder for bl.a. digesvaler. Naturtypen er normalt ikke driftsbetinget.

I Natura 2000-området er der kortlagt ca. 8,5 ha kystklint/klippe. Der er ikke registreret nogen drift på arealet, som i et vist omfang trues af tilgroning med middelhøj-høj græs/urtevegetation, vedplanter og invasive arter. Der er registreret direkte påvirkning af næringsstoffer fra tilstødende marker på en del af arealet.

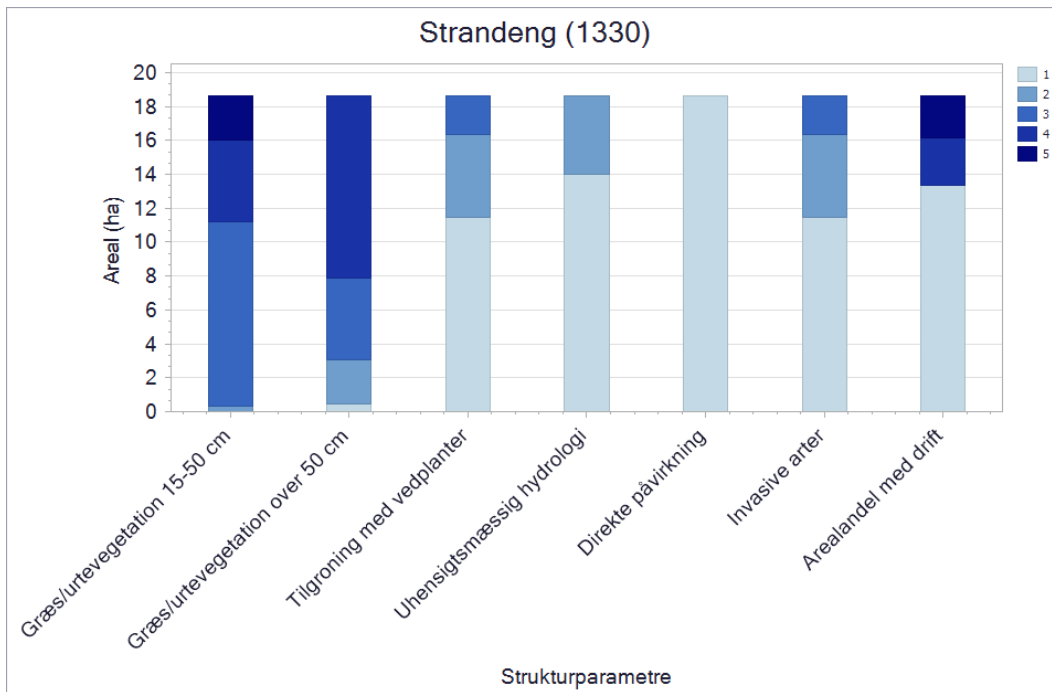

Figuren viser naturtypens strukturelle parametre, der blev registreret ved kortlægningen. For alle parametre går skalaen fra 1 til 5, hvor 1 generelt angiver den mindste grad af negativ påvirkning, fx mindst tilgroning, mindst arealandel, der er påvirket af gødsning, bedst hydrologi osv. Værdien 5 angiver den største grad af negativ påvirkning, fx størst tilgroning, størst arealandel, der er påvirket af gødsning, mest påvirket af uhensigtsmæssig hydrologi. Se afsnittets indledende gennemgang af de enkelte parametre for en mere detaljerede redegørelse.

Strandeng (1330) er først og fremmest betinget af saltpåvirkning og uforstyrret hydrologi, og er typisk afhængig af den konstante dynamik, som jævnlige oversvømmelser skaber, og som kan medføre dannelse af lo-systemer og saltpander. Strandengene er i deres artsrige, lavtvoksende form helt afhængig af en passende græsning med fravær af gødsning, der begunstiger strandengens karakteristiske planter og fugle og muliggør, at der kan udvikles positive strukturelementer som f.eks. tuer af gul engmyre og en artsrig urtevegetation. I den ugræssede form udvikler de våde dele af strandengen sig til strandsumpe med især tagrør og strand-kogleaks.

I Natura 2000-området er der kortlagt ca. 18,5 ha strandeng, som stort set har en udmærket hydrologi. Godt 1/4 af arealet afgræsses, og har en begyndende tilgroning med middelhøj-høj græs/urtevegetation og i mindre grad vedplanter og invasive arter. Den øvrige del består af høj rørsump på meget fugtig bund bl.a. ved Begtrup Vig. Manglende eller utilstrækkelig drift må betragtes som en trussel mod den græsningsbetingede del af strandengen, hvor driften er ophørt eller ekstensiveret. Der er ikke registreret direkte påvirkning af næringsstoffer fra tilstødende marker.

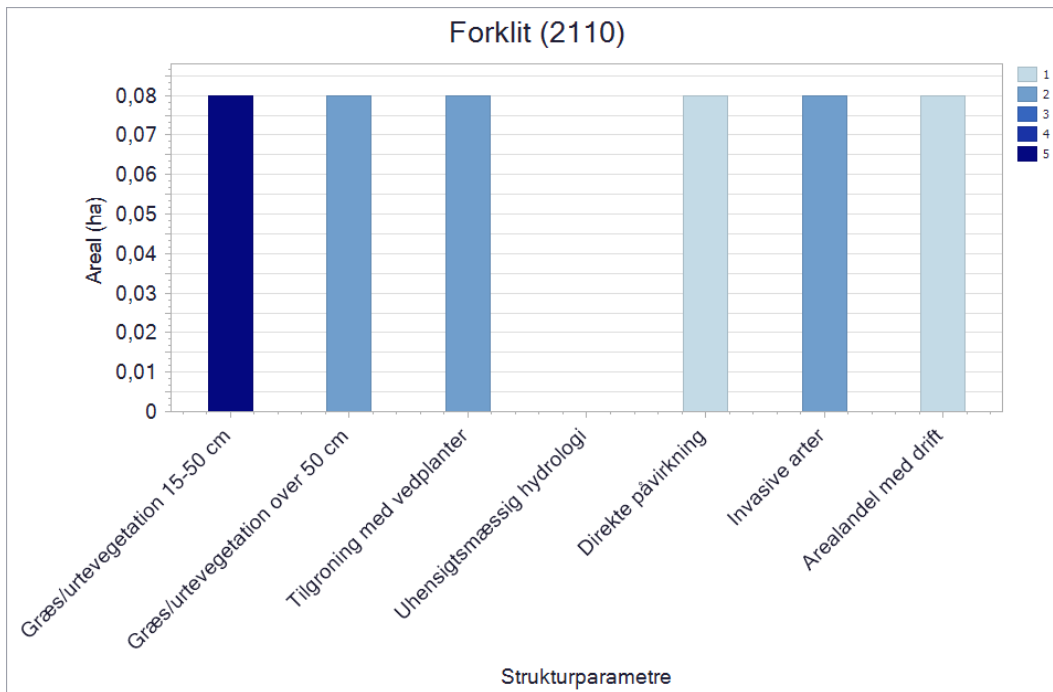

Figuren viser naturtypens strukturelle parametre, der blev registreret ved kortlægningen. For alle parametre går skalaen fra 1 til 5, hvor 1 generelt angiver den mindste grad af negativ påvirkning, fx mindst tilgroning, mindst arealandel, der er påvirket af gødsning, bedst hydrologi osv. Værdien 5 angiver den største grad af negativ påvirkning, fx størst tilgroning, størst arealandel, der er påvirket af gødsning, mest påvirket af uhensigtsmæssig hydrologi. Se afsnittets indledende gennemgang af de enkelte parametre for en mere detaljerede redegørelse.

Forklit (2110) er afhængig af naturlig dynamik og er normalt ikke betinget af drift, men bekæmpelse af invasive arter som rynket rose kan være nødvendig for at sikre naturtypen.

I Natura 2000-området er der kortlagt knap 0,01 ha forklit. Der er ingen drift på arealet. Der er i beskedent omfang registreret invasive arter i form af rynket rose. Der vurderes herudover ikke at være trusler mod naturtypen.

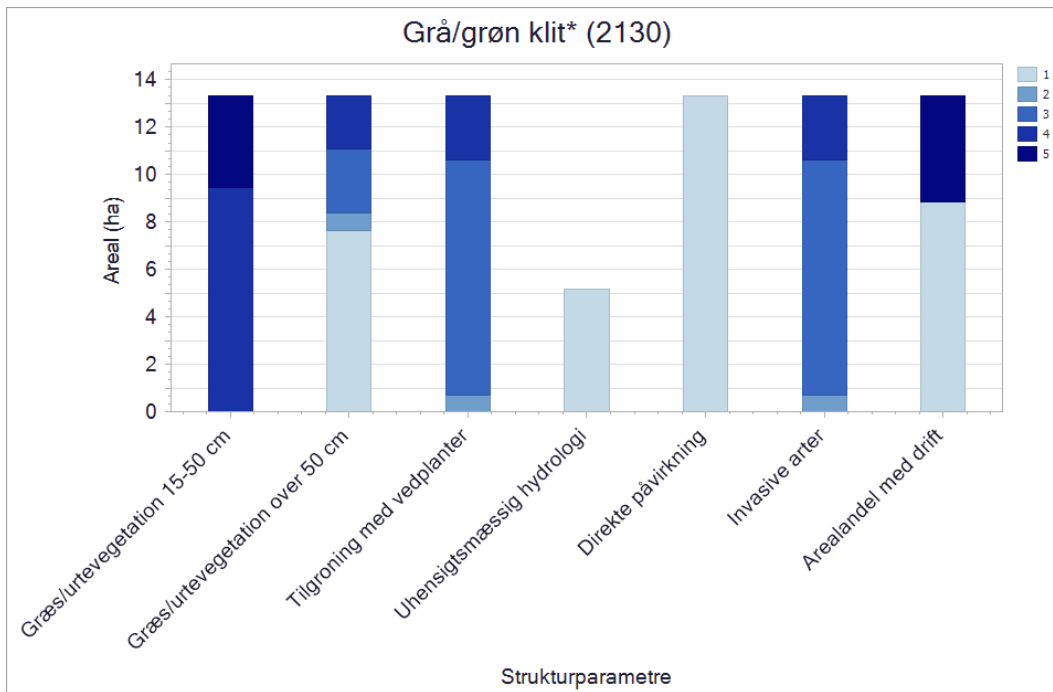

Figuren viser naturtypens strukturelle parametre, der blev registreret ved kortlægningen. For alle parametre går skalaen fra 1 til 5, hvor 1 generelt angiver den mindste grad af negativ påvirkning, fx mindst tilgroning, mindst arealandel, der er påvirket af gødsning, bedst hydrologi osv. Værdien 5 angiver den største grad af negativ påvirkning, fx størst tilgroning, størst arealandel, der er påvirket af gødsning, mest påvirket af uhensigtsmæssig hydrologi. Se afsnittets indledende gennemgang af de enkelte parametre for en mere detaljerede redegørelse.

Grå/grøn klit (2130) er afhængig af næringsfattige forhold, og især grå klit er meget følsom overfor eutrofiering, der skader mos- og lavforekomsterne. Naturtypen kan være betinget af naturlig dynamik, idet den udvikles ved naturlig succession af hvid klit. Især grøn klit vil normalt være driftsbetinget, og desuden kan bekæmpelse af invasive arter som rynket rose være nødvendig for at sikre naturtypen.

I Natura 2000-området er der kortlagt godt 13 ha grå/grøn klit. Der er drift på ca. 1/3 af arealet. Arealet med grå/grøn klit trues i nogen grad af tilgroning med middelhøj-høj græs/urtevegetation, vedplanter og den invasive rynket rose. Der er ikke registreret direkte påvirkning af næringsstoffer fra tilstødende marker.

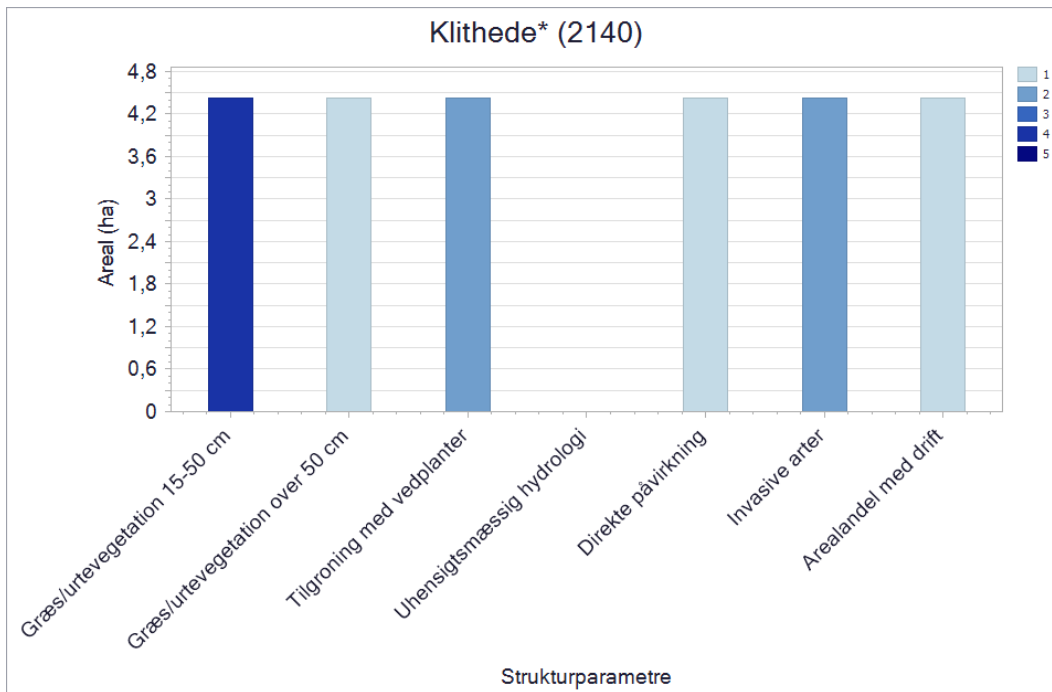

Figuren viser naturtypens strukturelle parametre, der blev registreret ved kortlægningen. For alle parametre går skalaen fra 1 til 5, hvor 1 generelt angiver den mindste grad af negativ påvirkning, fx mindst tilgroning, mindst arealandel, der er påvirket af gødsning, bedst hydrologi osv. Værdien 5 angiver den største grad af negativ påvirkning, fx størst tilgroning, størst arealandel, der er påvirket af gødsning, mest påvirket af uhensigtsmæssig hydrologi. Se afsnittets indledende gennemgang af de enkelte parametre for en mere detaljerede redegørelse.

Klithede (2140) er afhængig af naturlig dynamik og er meget følsom overfor eutrofiering, der skader mos- og lavforekomsterne og øger tilgroning med græsser og vedplanter. Våd klithede er afhængig af naturlig hydrologi. Klitheden er normalt betinget af græsning, og bekæmpelse af invasive arter som bjerg-fyr og rynket rose kan være nødvendig for at sikre naturtypen.

I Natura 2000-området er der kortlagt ca. 4,5 ha klithede. Der er ingen drift på arealet, og der er en moderat til beskeden tilgroning med middelhøj græs/urtevegetation, vedplanter og invasive plantearter. Der er ikke registreret direkte påvirkning af næringsstoffer fra tilstødende marker.

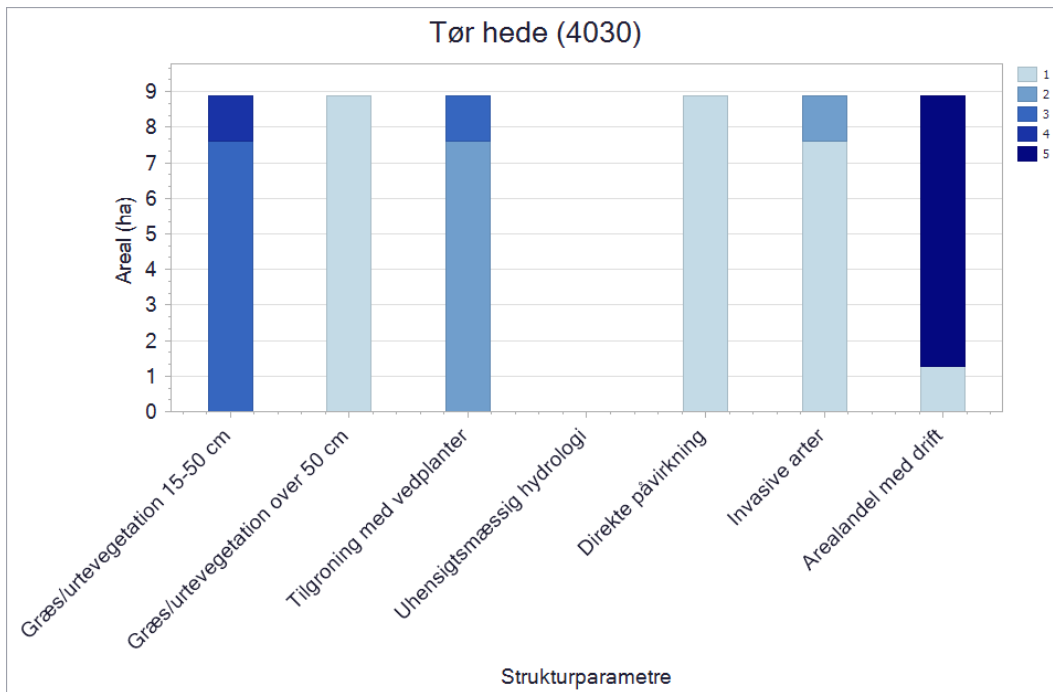

Figuren viser naturtypens strukturelle parametre, der blev registreret ved kortlægningen. For alle parametre går skalaen fra 1 til 5, hvor 1 generelt angiver den mindste grad af negativ påvirkning, fx mindst tilgroning, mindst arealandel, der er påvirket af gødsning, bedst hydrologi osv. Værdien 5 angiver den største grad af negativ påvirkning, fx størst tilgroning, størst arealandel, der er påvirket af gødsning, mest påvirket af uhensigtsmæssig hydrologi. Se afsnittets indledende gennemgang af de enkelte parametre for en mere detaljerede redegørelse.

Tør hede (4030) er afhængig af dynamik i form af græsning, afbrænding, tørveskrælning eller slæt, der vedligeholder lyngvegetationen, da den ellers naturligt gror til og omdannes til skovtyper på næringsfattig bund. Herudover er næringsfattige forhold en afgørende forudsætning for, at dværgbuskene ikke udkonkurreres af græsser og vedplanter, og det kan også være nødvendigt at bekæmpe tilgroning med invasive arter som glansbladet hæg, bjerg-fyr og andre arter af nåletræer.

I Natura 2000-området er der kortlagt knap 9 ha tør hede. Der er drift på det meste af arealet og en moderat tilgroning med middelhøj græs/urtevegetation og vedplanter. På et lille areal er der registreret tilgroning med invasive plantearter, men der er ikke registreret direkte påvirkning af næringsstoffer fra tilstødende marker.

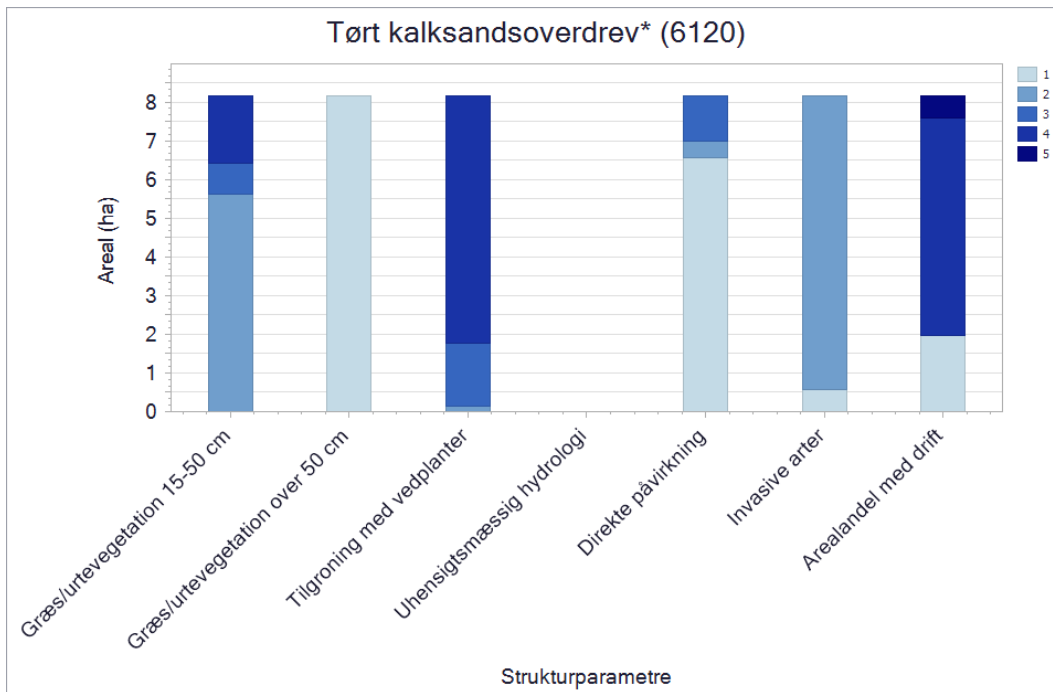

Figuren viser naturtypens strukturelle parametre, der blev registreret ved kortlægningen. For alle parametre går skalaen fra 1 til 5, hvor 1 generelt angiver den mindste grad af negativ påvirkning, fx mindst tilgroning, mindst arealandel, der er påvirket af gødskning, bedst hydrologi osv. Værdien 5 angiver den største grad af negativ påvirkning, fx størst tilgroning, størst arealandel, der er påvirket af gødskning, mest påvirket af uhensigtsmæssig hydrologi. Se afsnittets indledende gennemgang af de enkelte parametre for en mere detaljerede redegørelse.

Tørt kalksandsoverdrev (6120) består af urtedomineret vegetation med mange enårige planter udviklet på veldrænet, kalkrigt sand og findes typisk på kystskrænter. Naturtypen udvikles bedst, hvor der er naturlig dynamik og næringsfattige forhold, uden påvirkning med næringsstoffer fra ovenfor liggende marker. Hvor den lette og løse jord ved erosion holder vegetationen åben, kan naturtypen opretholdes uden drift, men den er ofte afhængig af en vis pleje for at hindre tilgroning med vedplanter og/eller invasive arter.

I Natura 2000-området er der kortlagt 8 ha tørt kalksandsoverdrev. Der er drift på ca. $\frac{3}{4}$ af arealet, mens manglende drift er en trussel mod den resterende del, som er kraftigt tilgroet med middelhøj græs/urtevegetation, mens kraftig tilgroning med vedplanter udgør en stor trussel mod næsten hele arealet. På et lille areal er der registreret direkte påvirkning af næringsstoffer fra tilstødende marker, og der er registreret forekomst af invasive plantearter (rynkede rose) med lav dækning på de fleste arealer.

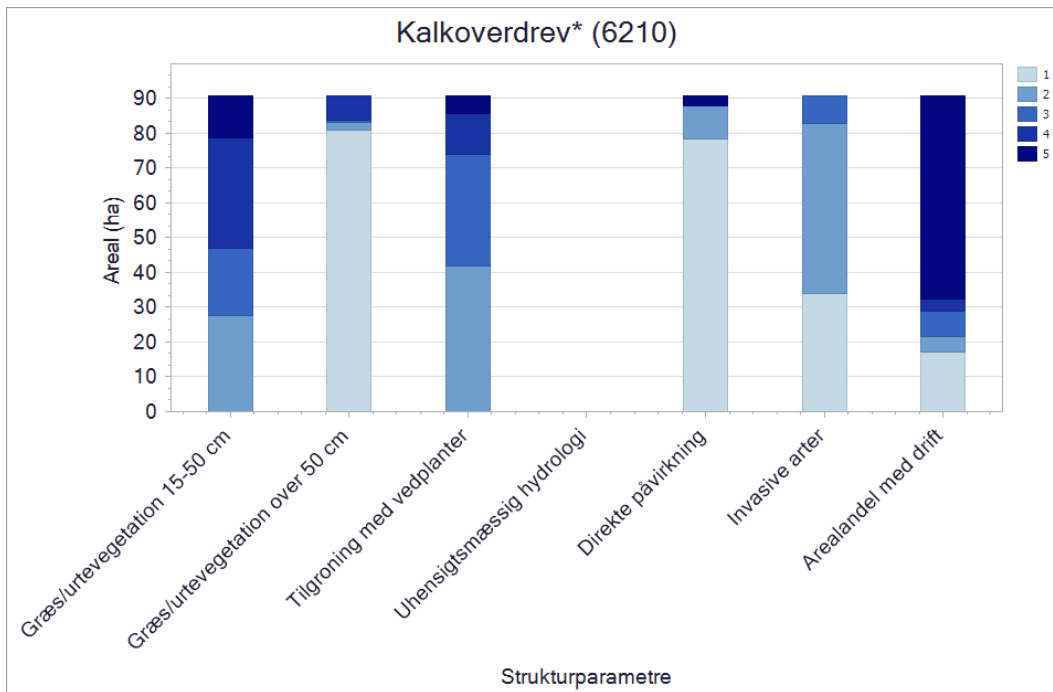

Figuren viser naturtypens strukturelle parametre, der blev registreret ved kortlægningen. For alle parametre går skalaen fra 1 til 5, hvor 1 generelt angiver den mindste grad af negativ påvirkning, fx mindst tilgroning, mindst arealandel, der er påvirket af gødskning, bedst hydrologi osv. Værdien 5 angiver den største grad af negativ påvirkning, fx størst tilgroning, størst arealandel, der er påvirket af gødskning, mest påvirket af uhensigtsmæssig hydrologi. Se afsnittets indledende gennemgang af de enkelte parametre for en mere detaljerede redegørelse.

Kalkoverdrev (6210) rummer en urtedomineret vegetation udviklet på veldrænet kalkrig (basisk) bund uden anden kulturpåvirkning end græsning. De ofte meget artsrige plantesamfund, der udvikler sig på gamle kalkoverdrev, er stærkt afhængige af en lang, stabil udvikling med konstant græsning og fravær af gødskning og uden isåning af kulturplanter. En vedvarende græsning skaber betingelser for positive strukturelementer som en urterig flora, myretuer, nedbidte træer og buske som evt. har fodposer. Et moderat indslag af vedplanter er således naturligt og ønskeligt på naturtypen.

I Natura 2000-området er der kortlagt ca. 90 ha kalkoverdrev. Der er drift på en stor del af arealet, som i nogen grad er tilgroet med middelhøj græs/urtevegetation og vedplanter. På halvdelen af arealet ses en kraftig tilgroning med vedplanter og middelhøje urter/græsser. På et lille areal er der registreret direkte påvirkning af næringsstoffer fra tilstødende marker, og der på et mindre areal registreret tilgroning med invasive plantearter. Manglende eller utilstrækkelig drift/pleje er en trussel mod ca. 1/3 af arealet med kalkoverdrev.

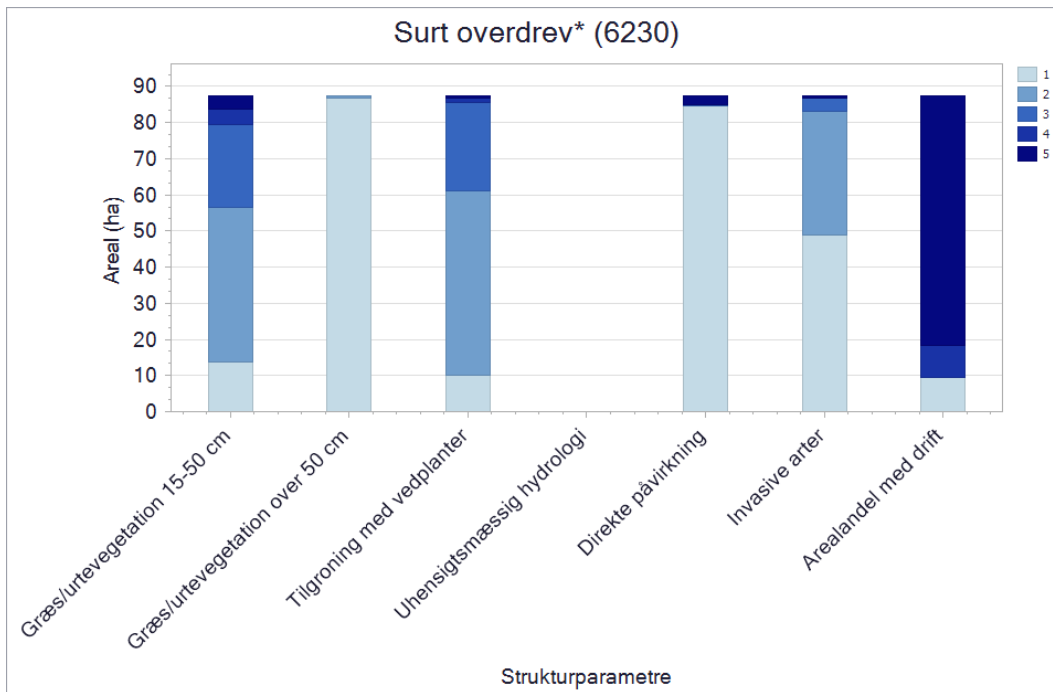

Figuren viser naturtypens strukturelle parametre, der blev registreret ved kortlægningen. For alle parametre går skalaen fra 1 til 5, hvor 1 generelt angiver den mindste grad af negativ påvirkning, fx mindst tilgroning, mindst arealandel, der er påvirket af gødsning, bedst hydrologi osv. Værdien 5 angiver den største grad af negativ påvirkning, fx størst tilgroning, størst arealandel, der er påvirket af gødsning, mest påvirket af uhensigtsmæssig hydrologi. Se afsnittets indledende gennemgang af de enkelte parametre for en mere detaljerede redegørelse.

Surt overdrev (6230) rummer en græsningsbetinget, urtedomineret vegetation udviklet på relativt sur, veldrænet bund uden anden kulturpåvirkning end græsning. De ofte meget artsrige plantesamfund, der udvikler sig på gamle sure overdrev, er stærkt afhængige af en lang, stabil udvikling med konstant afgræsning og fravær af gødsning og uden isåning af kulturplanter. Under disse forhold udvikles positive strukturelementer som en urterig flora, myretuer, nedbidte træer og buske som evt. har fodposer. Et moderat indslag af vedplanter er således naturligt og ønskeligt på naturtypen.

I Natura 2000-området er der kortlagt ca. 87,5 ha surt overdrev. Der er drift på det meste af arealet, og der er i moderat omfang registreret tilgroning med middelhøj græs/urtevegetation og vedplanter. På et lille areal er der registreret direkte påvirkning af næringsstoffer fra tilstødende marker, og der på et mindre areal registreret tilgroning med invasive plantearter.

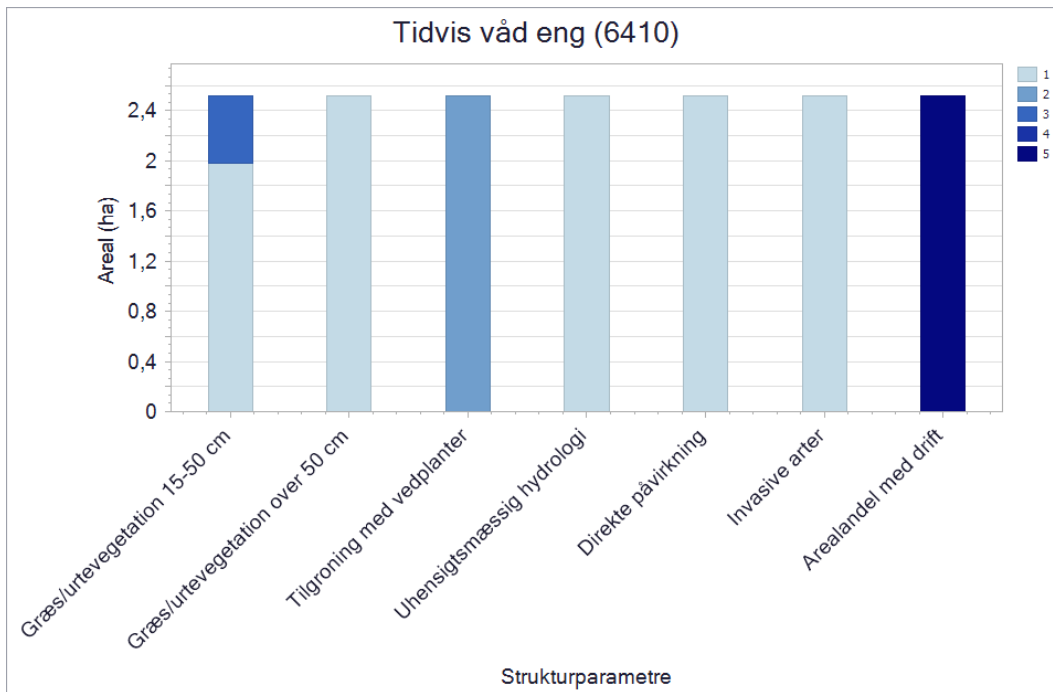

Figuren viser naturtypens strukturelle parametre, der blev registreret ved kortlægningen. For alle parametre går skalaen fra 1 til 5, hvor 1 generelt angiver den mindste grad af negativ påvirkning, fx mindst tilgroning, mindst arealandel, der er påvirket af gødsning, bedst hydrologi osv. Værdien 5 angiver den største grad af negativ påvirkning, fx størst tilgroning, størst arealandel, der er påvirket af gødsning, mest påvirket af uhensigtsmæssig hydrologi. Se afsnittets indledende gennemgang af de enkelte parametre for en mere detaljerede redegørelse.

Tidvis våd eng (6410) er først og fremmest betinget af næringsfattige forhold og en fluktuerende vandstand, og udvikles bedst hvor der er intakt hydrologi og fravær af gødsning. Naturtypen er græs- og urtedomineret og således afhængig af drift i form af høslæt eller græsning, men et moderat indslag af vedplanter kan være naturligt og ønskeligt på naturtypen.

I Natura 2000-området er der kortlagt 2,5 tidvis våd eng. Der er drift på hele arealet, og der vurderes ikke at være trusler mod naturtypen.

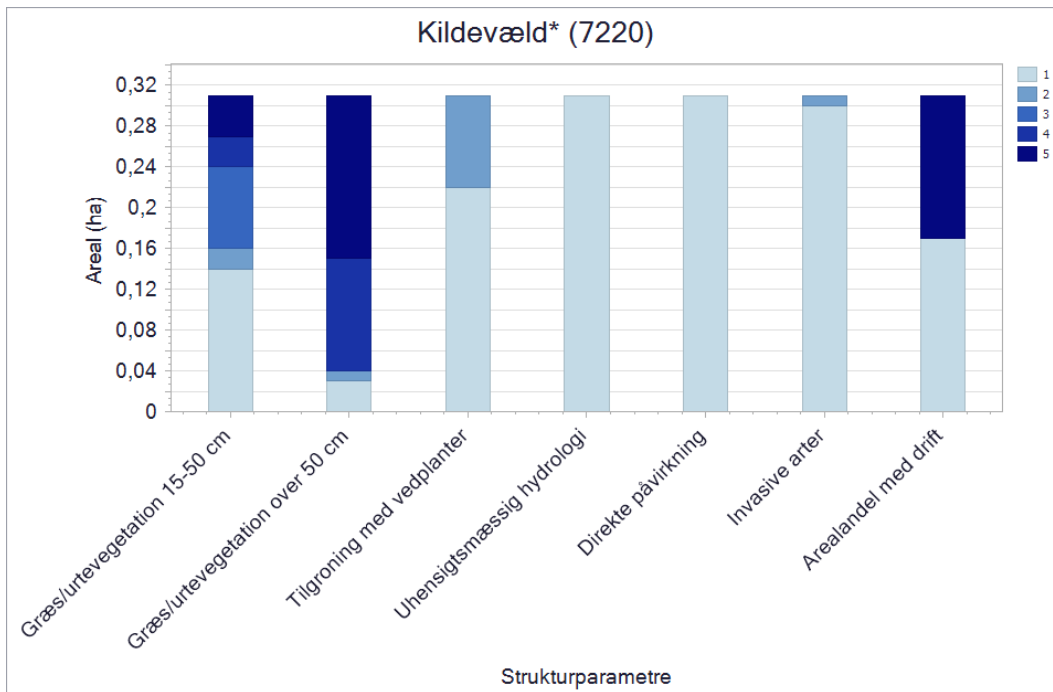

Figuren viser naturtypens strukturelle parametre, der blev registreret ved kortlægningen. For alle parametre går skalaen fra 1 til 5, hvor 1 generelt angiver den mindste grad af negativ påvirkning, fx mindst tilgroning, mindst arealandel, der er påvirket af gødsning, bedst hydrologi osv. Værdien 5 angiver den største grad af negativ påvirkning, fx størst tilgroning, størst arealandel, der er påvirket af gødsning, mest påvirket af uhensigtsmæssig hydrologi. Se afsnittets indledende gennemgang af de enkelte parametre for en mere detaljerede redegørelse.

Kildevæld (7220) findes i tilknytning til udstrømmende kalkholdigt eller hårdt grundvand, og er afhængig af rent grundvand for at udvikles optimalt. Intakt hydrologi med en rigelig mængde rent grundvand er således den væsentligste forudsætning for naturtypen. I lysåbne kildevæld findes en artsrig mos- og urtevegetation, og drift i form af græsning og rydning af opvækst vil typisk være nødvendig for at bevare kildens artsrige vegetation. Kildevæld i skov er derimod ofte med sparsom vegetation og er ikke driftsbetingede.

I Natura 2000-området er der kortlagt 0,3 ha kildevæld. Der er drift på knap halvdelen af arealet. Der i et vist omfang trues af tilgroning middelhøj og høj græs/urtevegetation. Der vurderes herudover ikke at være trusler mod naturtypen.

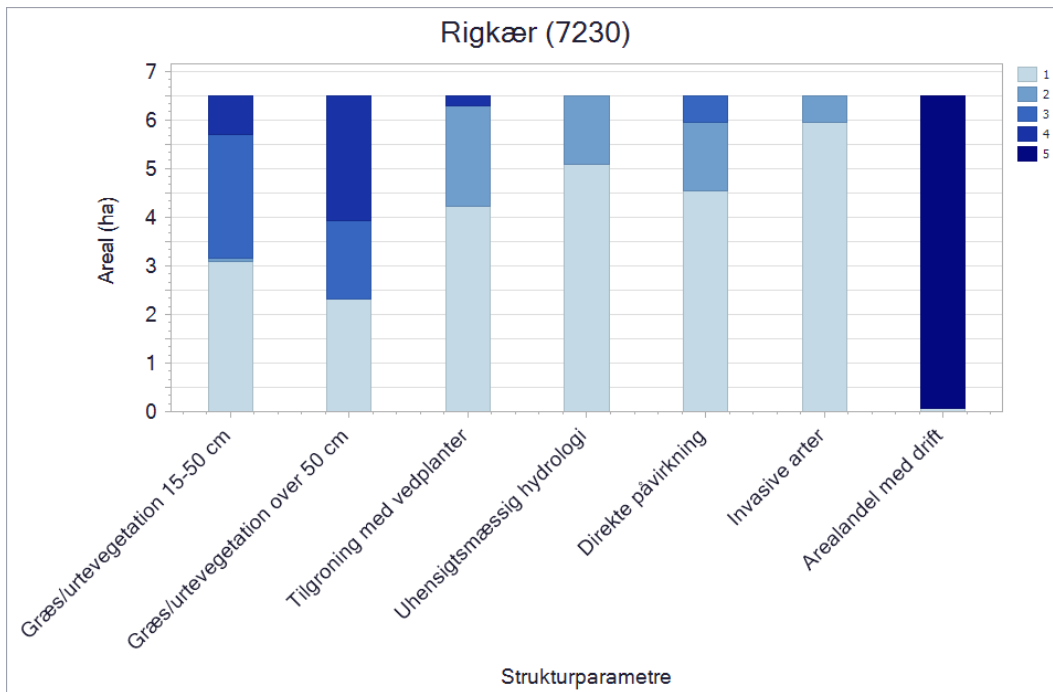

Figuren viser naturtypens strukturelle parametre, der blev registreret ved kortlægningen. For alle parametre går skalaen fra 1 til 5, hvor 1 generelt angiver den mindste grad af negativ påvirkning, fx mindst tilgroning, mindst arealandel, der er påvirket af gødskning, bedst hydrologi osv. Værdien 5 angiver den største grad af negativ påvirkning, fx størst tilgroning, størst arealandel, der er påvirket af gødskning, mest påvirket af uhensigtsmæssig hydrologi. Se afsnittets indledende gennemgang af de enkelte parametre for en mere detaljerede redegørelse.

Rigkær (7230) er først og fremmest betinget af intakt hydrologi med en tilstrækkelig mængde rent, baserigt fremsivende grundvand, der medfører mere eller mindre permanent vandmættet jordbund. Grundvandets indhold af jern og kalk binder fosfor i forbindelser, der ikke kan optages af planter, og der skabes gode vækstforhold for såkaldte nøjsomhedsplanter. Naturtypen er afhængig af vedvarende græsning, og under fravær af gødskning kan der udvikle sig knoldstrukturer med mulighed for udvikling af en artsrig vegetation af lavtvoksende urter og en rig mosflora.

I Natura 2000-området er der kortlagt 6,5 ha rigkær. Der er registreret drift på hele arealet, som stort set har en upåvirket hydrologi. Der ses en begyndende tilgroning med høj græs/urtevegetation og vedplanter. Der er registreret en svag direkte påvirkning af næringsstoffer fra tilstødende marker på en mindre del af arealet, og en beskeden forekomst af invasive arter i form af rynket rose

3.2 Områdets sø-natur

Ved overvågning af søer i NOVANA-programmet skelnes der mellem store søer over 5 ha og mindre søer og vandhuller under 5 ha. De store søer overvåges i forbindelse med programmets sø-overvågning, og for denne gruppe er der endnu ikke udviklet et tilstandssystem i forhold til naturtilstand. Der er således alene foretaget en bestemmelse af naturtypen for de store søer. De mindre søer og vandhuller under 5 ha overvåges i NOVANA-programmets naturovervågning, og for de mange søer i denne gruppe er der udover en bestemmelse af de enkelt søers naturtype også foretaget en beregning af søernes naturtilstand.

For den sø-naturtype der er kortlagt i området, er naturtypen generelt karakteriseret ved at næringsrig sø (3150) er næringsrige søer og vandhuller, typisk med flydeplanter eller store vandaks. Kystlaguner og strandsøer (1150) er brakvandssøer afsnøret fra havet, og udgør dermed en overgangszone mellem de indenlandske søer og kysthabitaterne.

Sø-naturtypen kransnålalge-sø (3140) er også på områdets udpegningsgrundlag, men naturtypen er ikke registreret ved den seneste kortlægning af området.

3.2.1 Søer under 5 ha

Søer under 5 ha kortlægges og der foretages en beregning af søernes tilstand i forbindelse med NOVANA-programmets kortlægning af vandhuller og småsøer.

Søer under 5 ha er naturtypekortlagt og på baggrund af vegetation og en kombination af en række strukturparametre i og omkring søen er de enkelt søers tilstand beregnet. Metoden er beskrevet i den tekniske anvisning, der kan ses på DCE Aarhus universitets hjemmeside. I de Natura 2000-områder, hvor der er foretaget kortlægning af levesteder for vandhulsarterne stor vandsalamander og klokkefrø, er der samtidig foretaget kortlægning af de pågældende søers naturtype og tilstand. For et mindre antal søer kortlagt i perioden 2007-2012 er der ikke foretaget en beregning af naturtilstanden.

I en række Natura 2000-områder er alle eller stort set alle småsøerne blevet kortlagt og søernes tilstand er blevet beregnet. I andre områder, typisk de meget store områder med et stort antal småsøer, er kortlægningen ikke fuldt dækkende. Der vil i disse områder således være et antal søer, der ikke er undersøgt. Der er sket et skift i vurderingen af småsøernes naturtype mellem denne og den tidligere kortlægning. Tidligere kunne en enkelt eller nogle få planter være afgørende for fastsættelse af naturtypen. I den seneste kortlægningsrunde er det valgt, at naturtypebestemmelsen foretages på baggrund af den samlede sø-tilknyttede flora og de fysiske forhold i og omkring søerne. Det præsenterede datamateriale i figuren nedenfor vil især være indsamlet i perioden 2013-2018, men vil også kunne indeholde kortlægningsdata fra tidligere år for de småsøer, der ikke er blevet genkortlagt i denne overvågningsperiode.

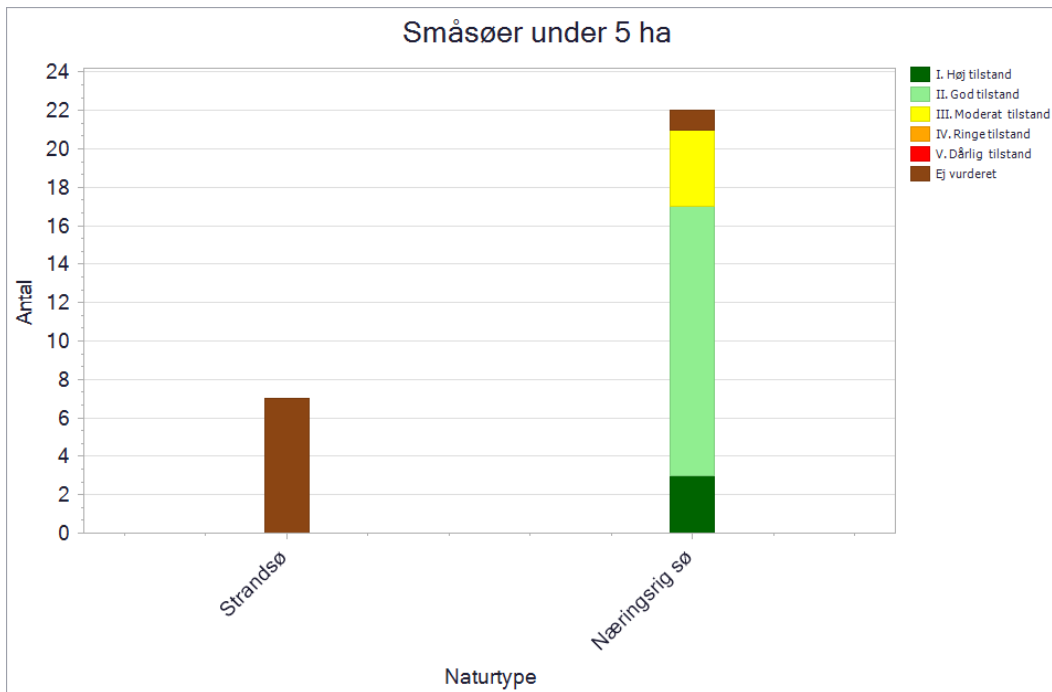

Figuren viser antal og tilstand af de kortlagte små søer under 5 ha i området. Tilstandsklasserne er angivet med en farveskala.

I Natura 2000-området er der kortlagt 22 små søer med habitatnaturtypen næringsrig sø (3150). De er tilstandsvurderet med hhv. 3 i høj tilstand, 14 i god tilstand og 4 i moderat tilstand. Derudover findes der en sø i området uden tilstandsvurdering. Søerne i høj og god tilstand er generelt præget af en artsrig spredt undervandsvegetation uden dominerende arter, næringsfattige forhold med en lav forekomst af trådalger samt en lav påvirkning fra jordbrugsdrift. Derudover er der græsning af bredzonen i en stor del af søerne. Søerne i moderat tilstand har generelt en mindre udbredelse af en artsrig undervandsvegetation, og de er i større grad domineret af trådalger som indikerer næringsstofforførelse. Derudover er flere af søerne påvirket af jordbrugsdrift. Rørsump er generelt ret udbredt i dette område.

I området er der yderligere kortlagt 7 søer med den marine naturtype kystlaguner og strandsøer (1150), disse saltpåvirkede, kystnære strandengssøer er ikke tilstandsvurderet.

3.2.2 Foreløbig vurdering af negative påvirkninger (trusler mod naturtilstanden)

Langt størstedelen af søerne i området er beregnet til god-høj naturtilstand, og der vurderes ikke umiddelbart at være trusler imod en fastholdelse af naturtilstanden i sønaturtypen næringsrig sø (3150).

3.3 Områdets marine natur

I Danmark forekommer 8 marine habitatnaturtyper. De fem typer, bugter og vige (1160), rev (1170), sandbanke (1110), laguner og strandsøer (1150) og vadeflader (1140) forekommer i flere Natura 2000-områder i Danmark, mens boblerev (1180), flodmundinger (1130) og havgrotte (8330) kun forekommer i få Natura 2000-områder.

De marine naturtyper, der er kortlagt i området, er bugter og vige (1160), sandbanke (1110), rev (1170) og kystlagune (1150).

Bugter og vige (1160) er lavvandede områder med begrænset fersk påvirkning, og udgør dermed størstedelen af fjordene i de indre farvande. Sandbanke (1110) er dannet ved materialetransport langs kysterne for eksempel i form af revler, der kan være ubevoksede eller eventuelt med ålegræs. Rev (1170) er områder på havbunden med hård bund, for eksempel stenrev, ofte med en stor artsrigdom af dyr og planter. Naturtypen rev rummer også de såkaldte biogene rev, hvor den hårde bund er dannet af for eksempel blåmuslinger eller hestemuslinger. Kystlaguner og strandsøer (1150) er brakvandssøer afsnøret fra havet og udgør dermed en overgangszone mellem de indenlandske søer og kysthabitaterne.

De marine naturtyper er på nuværende tidspunkt kortlagt én eller to gange. Resultatet af kortlægningen af områdets marine naturtyper ses af nedenstående tabel.

Naturtype	Naturtype nr.	Kortlægningsår	Kortlagt areal
Sandbanke	1110	2012	185 ha
Kystlaguner og strandsøer	1150	2004	2 ha
Bugter og vige	1160	2004	922 ha
Stenrev	1170	2012	33 ha

Tabellen viser arealet af områdets kortlagte marine naturtyper og kortlægningsåret.

Områdets marine naturtyper blev kortlagt i 2004 og 2012. I den forbindelse blev der kortlagt tre marine naturtyper i form af bugter og vige (1160) på 922 ha, sandbanke (1110) på 185 ha og stenrev (1170) på 33 ha, som alle fordeler sig på en dybde mellem 0 og 10 meter. Naturtypen bugter og vige udgør størstedelen af det marine område. Sandbankerne er registreret stort set langs hele vestkysten af Helgenæs. Sydøst for Helgenæs ud for Lushage optræder den stenede bund som stenrev. I nord- og sydenden af Begtrup Vig ligger en række små forekomster af naturtypen Kystlagune og strandsøer.

Bugter og vige (1160) er den største naturtype i området. Naturtypen ligger på omkring 5-6 meters dybde. Størstedelen af bundsubstratet er hovedsageligt dynd, men den består også af en del sand. Ålegræs er udbredt i området knyttet til den sandede bund.

Sandbankerne (1110) befinder sig på dybder mellem 3,5 og 5 meter og består af en fast sandbund. På store dele af sandbankerne er der registreret ålegræs. Et enkelt sted er ålegræsbevoksningen tæt og dækningsgraden helt op til 60-70 %. Andre steder, hvor sandbunden ligger i mosaik med grus og sten, er ålegræsbevoksningen mere sparsom og ned til 15 %. Der er desuden registreret kiselalger. Epifaunasamfundet er fattigt, og der er fundet enkelte dværgkonk samt kutlinger. Infaunaen er ikke beskrevet for dette område.

Stenrevet (1170) i området ligger på en dybde mellem 4,5 og 6,5 meter. Bunden består af små og store sten. Makroalgerne dominerer flora- og faunasamfundene. Bevoksningen er størst på de store sten, hvor mange af stenene er dækket med op mod 100 %. I blandt makroalgerne er der fundet en del flerårige og buskformede rødalger, som vokser som epifytter. Der er blandt andet

fundet blodrød ribbeblad og gaffeltang. Ydermere er der fundet en række brunalger heriblandt strengetang, fingertang og sukkertang. På de større sten vokser der desuden kalkskorper. Epifaunadækningen er lav og består af søstjerner, eremitkrebs, blåmuslinger, slangestjerner og kutlinger. På en række af de større sten vokser der en hel del dyriske svampe mellem makroalgerne.

Naturtypen *kystlaguner og strandsøer (1150)* er kortlagt ved Stavsøre, hvor der ligger mere eller mindre salte, våde lavninger i forbindelse med krumoddesystemet. Naturtypen findes også på nordsiden af Begtrup Vig ved Stands Gunger. Områderne er afskåret fra havet af strandenge, klitter og overdrev. Naturtypen er yderligt beskrevet under afsnittet "Søer under 5 ha".



Stenrev med makroalger og søstjerne. Foto: Torben Wandall.

3.3.1 Foreløbig vurdering af negative påvirkninger (trusler mod naturtilstanden)

Generelt er mange af de marine naturtyper påvirket af næringsstofbelastningen, hvor indsatser for denne påvirkning varetages i Vandområdeplanerne. Ligeledes kan der være påvirkning fra menneskelige forstyrrelser fx i form af fiskeri og sejllads. I nedenstående behandles data for to grupper af fiskeri:

- Fiskeri med bundslæbende redskaber (bundtrawl, bomtrawl, snurrevod og muslingeskrabere)
- Fiskeri med ikke bundslæbende fiskeriredskaber (garn, pelagiske redskaber, som er pelagisktrawl og not, samt andre passive redskaber)

Fiskeri med bundslæbende redskaber (bundtrawl, bomtrawl, snurrevod og muslingeskrabere) vurderes generelt at have en påvirkning på havbundens tilstand, herunder på bundvegetationen og dyreliv.

Fiskeri med ikke bundslæbende redskaber som fx med pelagiske trawl og not (fiskeri målrettet organismer i de frie vandmasser) kan i sjældne tilfælde have bifangster af havfugle og marine havpattedyr (primært sæler). Pelagiske trawl og not kan skade boblerev, der rejser sig fra havbunden og op i vandsøjlen. I garnredskaber kan der forekomme bifangster af både havpattedyr og fugle. Omfanget af bifangster afhænger af, hvilke redskaber der anvendes, hvor der fiskes, samt

hvilke dybder, der fiskes på.

Nedenstående kort illustrerer registrerede positioner for danske fartøjer, som fisker med henholdsvis bundslæbende redskaber og ikke bundslæbende fiskeriredskaber (pelagisk trawl og not, garn og andre passive redskaber) fra 2013 til 2018 i området. De viste positioner på kortene er de positioner, der logges, når et fartøj sejler med en given hastighed, hvor det antages, at fiskeriet kan foregå. Således viser figurene ikke nødvendigvis fiskeri, idet der kan være punkter, hvor der sejles ved denne hastighed, men hvor der ikke foretages fiskeri fx ved havneindsejlinger. Datapunkter over fx rev og boblerev kan udtrykke fiskeri på figurene, men hvor der reelt ikke er tale om fiskeri. Det har ikke været muligt at frasortere de datapunkter, hvor der ikke foregår fiskeri. Data viser ikke områdets eventuelle fiskeritryk fra udenlandske fiskere eller eventuel anden fiskeri fra både uden positionsloggere.

Området er beliggende indenfor 3 sømilegrænsen, hvor det kun er tilladt for danske fiskefartøjer at udøve fiskeri.

For positionsdata for fiskerifartøjer med bundslæbende redskaber (bundtrawl, bomtrawl, snurrevod og muslingeskrabere) er data til fiskeriintensitet fremkommet ved positionslogging vha. enten AIS (Automatic Identification System) data, VMS data (Vessel Monitoring System) data eller Black Box-data (BB) samt logbøger i perioden fra 2013-2018. Forskellen mellem de tre data typer er primært det tidsinterval, hvormed fiskefartøjets position og hastighed registreres og dermed, hvor præcist man kan kortlægge de potentielle havbundspåvirkninger fra redskaberne.

- BB data er de mest præcise, da de sendes hver 10. sekund. Disse anvendes kun af muslingefiskere.
- VMS er et obligatorisk fiskerikontrolsystem for alle fartøjer over 12 meter, som skal sende én gang i timen.
- AIS er et obligatorisk sikkerhedssystem for alle fartøjer over 15 meter, dog anvender flere fartøjer under 15 meter også AIS sikkerhedssystemet, som sender i real tid dog med variabel intervaller.

Der kan forekomme fiskeri fra fartøjer under 12 m, som ikke har nogen af disse datasystemer, og dermed kan potentielt fiskeri ikke vises for disse fartøjer.

For bundslæbende fiskeriredskaber er arealet af den havbund, der kan påvirkes ved hver enkelt bundslæbende fiskeriindsats ('swept area' eller aftrykket per trawltræk), estimeret ved brug af metoder udviklet af Eigaard et al. (2016, 2017), hvor informationer om de enkelte fartøjers fiskeriaktivitet fra BB, AIS eller VMS kobles med informationer om de anvendte redskaber (type, antal og størrelse af redskab) fra logbøger. I denne analyse er det potentielle aftryk for Natura 2000-området vist i kvadrater af 100 x 100 m for perioden 2013-2018, og viser hvor mange gange kvadraten kan være påvirket. En fiskeriintensitet på 2 betyder således, at hele kvadraten kan være påvirket af bundslæbende redskaber to gange i løbet af perioden. I praksis kan en fiskeriintensitet på 2 også opnås ved, at eksempelvis halvdelen af kvadraten kan være påvirket, hvad der svarer til fire gange.

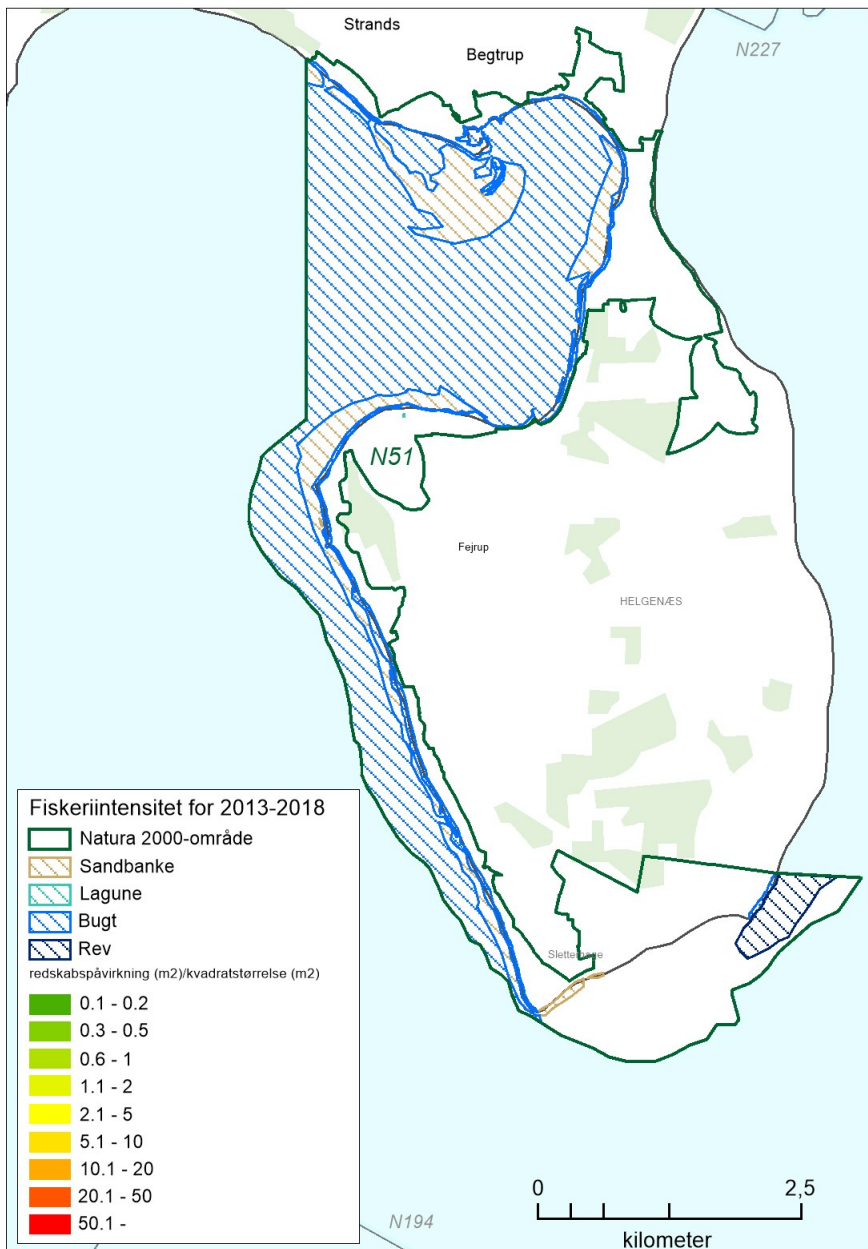

Kort over potentielt fiskeriintensitet med bundslæbende fiskeriredskaber og de kortlagte marine habitatnaturtyper. På kortet ses den potentielle fiskeriintensitet af bundslæbende fiskeriredskaber i 100 x 100 meter felter i en 6 årig periode (2013-2018). Kortet viser endvidere afgrænsningen af de kortlagte marine habitatnaturtyper, som forekommer i Natura 2000-området.

Fiskeri med ikke bundslæbende redskaber er opgjort for garn, pelagisk trawl inklusiv notfiskeri og andre passive redskaber, så som ruser, tejner, liner og bundgarn. Denne type af fiskeri er vist på nedenstående kort med AIS og VMS data. VMS data fremgår mindre hyppigt i forhold til AIS data, da disse kun skal sendes én gang i timen fra fartøjer over 12 meter. AIS data er vist med varierende hyppighed, da de kan sendes helt ned til hvert andet sekund. De viste punkter på kortet er de positioner, der logges, når et fartøj sejler med en given hastighed, hvor det antages, at fiskeriet kan foregå. Således kan der være punkter, hvor der sejles ved denne hastighed, men hvor der ikke foretages fiskeri fx ved havneindsejlinger. Datapunkter over fx boblerev kan udtrykke fiskeri på figurene, men hvor der reelt ikke er tale om fiskeri. Det har ikke været muligt at frasortere de datapunkter, hvor der ikke foregår fiskeri.

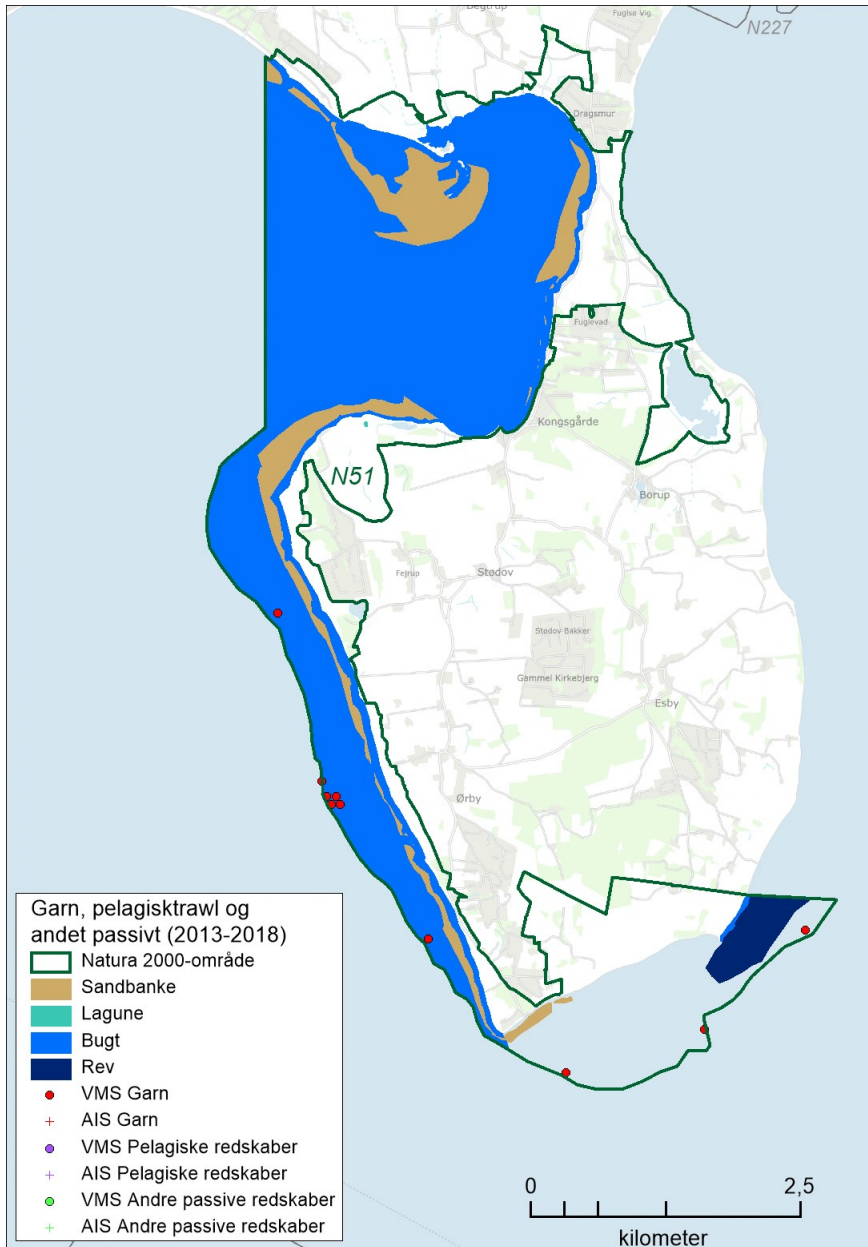

Kort over fiskerifartøjer med ikke bundslæbende fiskeriredskaber med garn, pelagiske redskaber, som er pelagisktrawl og not, samt andre passive redskaber, og de kortlagte marine habitatnaturtyper i Natura 2000-området i en 6 årig periode (2013-2018).

I perioden 2013-2018 er der positionsdata for fiskerifartøjer med ikke bundslæbende fiskeriredskaber i Natura 2000-området. Der er positionsdata for fiskerifartøjer med garn på habitatnaturtypen bugter og vige.

Der er ikke registreret positionsdata for fiskerifartøjer med bundslæbende fiskeriredskaber i området.

Området er omfattet af bekendtgørelsen om trawl- og vodfiskeri i området, som blev opdateret i 2019. Se afsnittet om gennemførte indsatser i området.

4. Områdets habitatarter

I NOVANA-programmet overvåger Miljøstyrelsen forekomst og udbredelse af en lang række arter. Forekomst af de overvågede arter i dette habitatområde er beskrevet nedenfor.

Overvågningsmetoderne er tidligere beskrevet i basisanalysens afsnit om datagrundlag. Inden for området er der desuden foretaget kortlægning af egnede levesteder for enkelte arter. For de arter, der lever i søer, er kortlægningen foretaget ved registrering af relevante biologiske og strukturelle forhold i områdets småsøer. Artskortlægning kan findes på Miljøministeriets [MiljøGIS](#) og i [Danmarks Naturdata](#).

Flodlampret

Flodlampret er en vandrefisk, der yngler i vandløb og vokser op i havet. Efter 1-2 år i havet, hvor flodlampretten lever parasitisk på andre fisk, vandrer de voksne lampretter op i vandløbene for at gyde. Gydning sker i vandløb, hvor vandløbsbunden består af småsten og grus. De nyklækkede laver opholder sig på vandløbsstrækninger med blød bund, hvor de graver sig ned i bundsubstratet, hvor de lever af fint organisk materiale og alger. De voksne lampretter dør efter gydningen. Flodlampretten er forholdsvis sjælden i Danmark, og er kun registreret i større antal ganske få steder. Der ses årlig optrækkende flodlampretter i Ribe Vesterå, hvor de gyder. Arten kendes ikke fra fynske vandløb, og fra Sjælland er der kun gjort ganske få fund. Som for alle andre fisk der opvokser i havet og som gyder i vandløb er det vigtigt, at arternes frie vandring sikres. I NOVANA-programmet er der foretaget overvågning i vandløb i de habitatområder, hvor arten er medtaget på områdernes udpegningsgrundlag. På landsplan er arten kun registreret i ganske få vandløb.

Flodlampret er ny på områdets udpegningsgrundlag og der er derfor endnu ikke registreringer af arten i NOVANA-programmets overvågning. Det er derfor ikke muligt at give en nærmere beskrivelse af artens forekomst i området på nuværende tidspunkt. Trusselvurderingen er på samme måde ukendt for området.

Stor vandsalamander

Stor vandsalamander yngler i vandhuller af varierende størrelse, og det er ikke ualmindeligt at finde den i vandhuller, der er mindre end 100 m². Arten er følsom overfor eutrofiering og overskygning af vandhullerne. Arten er også afhængig af rastelokaliteter i umiddelbar nærhed af vandhullerne, hvor der er gode skjulesteder. Rastestederne er oftest knyttet til skov og menneskeboliger. Det er ikke på nuværende tidspunkt muligt at estimere den samlede danske bestand af stor vandsalamander, men der er ikke umiddelbare tegn på, at arten har været i tilbagegang i perioden 2011-2019. I søer med udbredte fiskebestande har stor vandsalamander og andre paddearter normalt vanskelige livsbetingelser.

Stor vandsalamander er i overvågningsperioden 2017-2021 registreret i en lille lavvandet næringsrig sø (3150) ved Stavsøre samt i tre lavvandede næringsrige søer (3150) spredt på overdrevene ved Lushage. Arten blev ikke registreret i overvågningsperioden 2011-2015. Arten er således registreret i fire forskellige søer jævnt fordelt i området ved den seneste overvågningsperiode, hvilket er flere end første overvågningsperiode 2004-2010, hvor arten blev fundet i en enkelt sø i området. Det vurderes dog, at arten benytter området i større grad end illustreret af overvågningen, og ud fra områdets karakter med en del småsøer under 5 ha. vurderes der, at være gode muligheder for artens fortsatte forekomst i området.

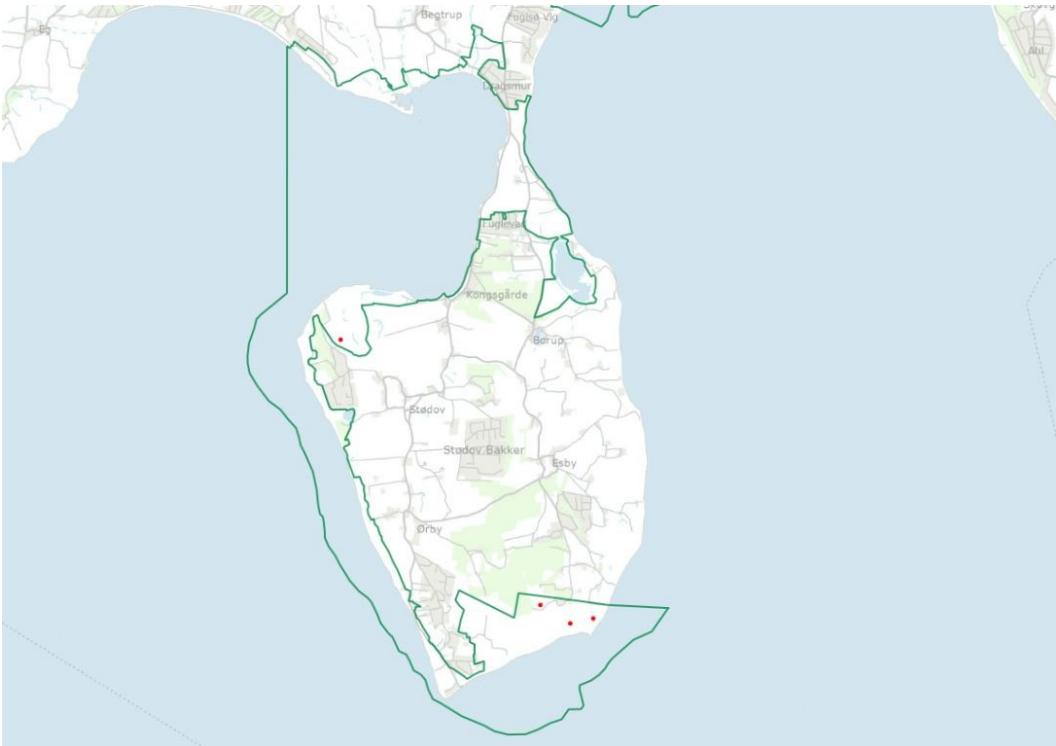

Fund af stor vandsalamander i området.

Inden for området er der kortlagt 19 levesteder for stor vandsalamander. Placeringen af disse ses af nedenstående kort. Ved kortlægning af levesteder, har der været fokus på registrering af søer og de væsentligste parametre, der beskriver hvorvidt de enkelte småsøer er i en tilstand der opfylder stor vandsalamanders krav til levesteder, eller modsat hvilke forhold der gør at de enkelte søer ikke lever op til artens krav til levesteder.

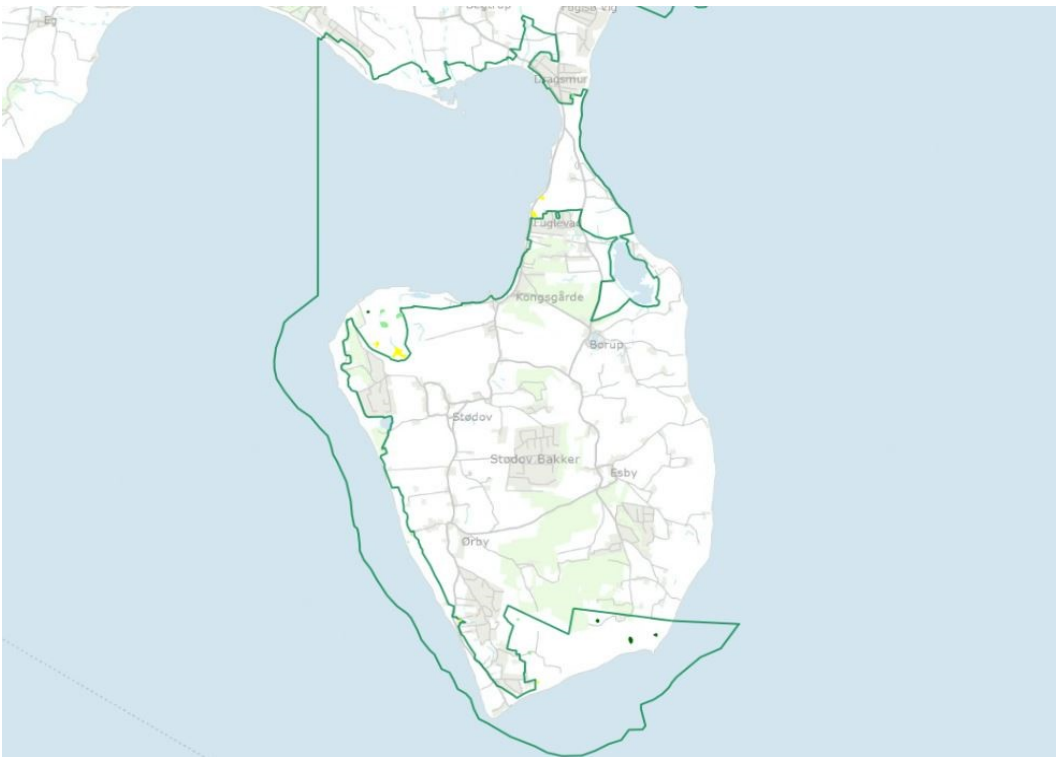

Tilstand af kortlagte levesteder for stor vandsalamander. Tilstanden er angivet med en farveskala: mørkegrøn= høj, lysegrøn= god, gul= moderat, orange= ringe, rød= dårlig og grå= ej vurderet. Den grønne streg angiver habitatområdets grænse.



Stor vandsalamander yngler spredt i områdets småsøer. Foto: Peter Bundgaard



Figuren viser tilstandsvurdering af områdets kortlagte levesteder. Tilstandsklasserne er angivet med en farveskala.

Det ses af figuren, at 12 af de 19 søer kortlagt som levesteder for stor vandsalamander, har en god-høj naturtilstand (primært god tilstand), mens de resterende 7 er i moderat tilstand. Der er ikke konstateret fisk i søerne, hvilket er en forudsætning for at naturtilstanden kan bruges som udtryk for levestedets egnethed for stor vandsalamander. Søerne i god-høj naturtilstand er generelt ikke tydeligt påvirket af næringsstoffer, har en høj andel af en artsrig undervandsvegetation, en veludviklet rørsump, en lav vanddybde og har kun en begrænset skyggepåvirkning fra træer og buske. Disse søer vurderes at være velegnede levesteder for stor vandsalamander. Søerne i moderat tilstand er til gengæld generelt mere præget af næringsstofbelastning i form af dominans af liden andemad. Derudover er udbredelsen af undervandsvegetation begrænset, og søerne er ofte helt eller delvist skygget af træer og buske. Disse søer vurderes pt. at være mindre gode levesteder for arten.

Det er ikke alle småsøer i habitatområdet der vurderes at være levesteder for stor vandsalamander, og med 12 søer kortlagt i god-høj tilstand uden fisk vurderes der at være gode forudsætninger for en forekomst af stor vandsalamander i dette område. Der vurderes således ikke umiddelbart at være trusler for artens forekomst i området. De enkelte levesteders tilstand kan ses præsenteret på kort via Miljøstyrelsens [MiljøGis](#).

Marsvin

Marsvin tilhører underordenen tandhval og er den eneste hval, der med sikkerhed yngler i Danmark. Marsvin bevæger sig over store områder, der strækker sig ud over de danske grænser. Der vurderes at være tre bestande af marsvin i danske farvande - en i Østersøen, en i indre danske farvande inkl. Kattegat (kaldet Bælthavsbestanden) samt en i Nordsøen/Skagerrak. DCE har ved habitatdirektivets artikel 17 vurdering i 2019 vurderet, at Østersøbestanden har stærkt ugunstig bevaringsstatus, mens Nordsø- og Bælthavsbestandene begge har gunstig bevaringsstatus.

Marsvinene i habitatområde H47 tilhører Bælthavsbestanden. Bestanden er estimeret til lidt over 40.000 marsvin og vurderes at være uændret for 2012-2016, som er den periode, hvor de eksisterende målinger kan sammenlignes. Datagrundlaget for området udgøres af satellitsenderdata. Området vurderes at være af middel betydning for populationen af marsvin, da der er tale om et område med høj tæthed af marsvin men med mindre areal (≤ 20 km²).

4.1 Foreløbig vurdering af negative påvirkninger (trusler mod marine pattedyr)

Garnfiskeri kan bifange og dermed påvirke havpattedyr i området negativt. Pelagisk trawl og notfiskeri udgør en mindre trussel mod havpattedyr.

5. Indsatser i området

Der er en 6-årig (12-årig for skovbevoksede fredskovpligtige arealer) rullende planlægning og gennemførelse af indsatserne i Natura 2000-områderne. Der udarbejdes først basisanalyser med faktuel viden om området. Disse følges op af Natura 2000-planer med beskrivelse af mål og indsatser. Herefter udarbejdes handleplaner, hvorefter der gennemføres indsatser for at nå de mål, der er sat i planerne. Det betyder, at der udarbejdes basisanalyser til den næste generation af planer, mens indsatserne for at opfylde den gældende plan er ved at blive gennemført.

Den anden generation af Natura 2000-planer blev udsendt i april 2016, de opfølgende handleplaner udkom i 2017, og gennemførelse sker frem mod udgangen af 2021. Statslige lodsejere har enten udarbejdet særlige drifts- og plejeplaner eller har andre forvaltningsplaner, som opfylder Natura 2000-planernes krav til indsats.

I forhold til indsatserne i første planperiode (2010-2015) har både Naturstyrelsen og Forsvaret orienteret om, at de indsatser, som skulle gennemføres på deres arealer, er gennemført. I forbindelse med udarbejdelse af handleplaner for 2016-2021, har kommunerne redegjort for gennemførte indsatser beskrevet i første planperiode i forhold til deres myndighedsområde. Kommunernes redegørelse for dette område kan ses i bilag 1. I kommunernes redegørelse lægges der vægt på de indsatser, der ikke har været finansieret via Landdistriktsprogrammet eller andre tilskudsordninger.

Indsatsen efter den gældende plan (2016-2021) er ikke nødvendigvis afspejlet i de data, der ligger til grund for denne basisanalyse, dels fordi flere af indsatserne endnu ikke var igangsat ved gennemførelsen af dataindsamlingen (dataindsamling i perioden 2016-2019), og dels fordi naturens økologiske træghed medfører, at resultatet i naturtilstanden i de fleste tilfælde først kan erkendes efter en årrække. Hertil kommer, at en række plejekrævende naturtyper er afhængige af en fortsat indsats.

I den anden generation af Natura 2000-planer blev der fokuseret på indsatser, der kan sikre områdernes robusthed samt sammenkædning af naturarealer. Dette var en overbygning på de første Natura 2000-planer der fastlagde rammerne for en række grundlæggende handleplaniltag, som fx rydninger, forbedrede hydrologiske forhold og iværksættelse af plejetiltag som fx græsning. LIFE-projekter, projekter og indsatser med tilskud fra landdistriktsordningerne (LDP) og andre tilskudsordninger samt kommunale/statslige projekter bidrager til at gennemføre både første og anden Natura 2000-plan.

I nedenstående tabel ses et overblik over de tiltag, der er igangsat eller gennemført i perioden 2010-2019 i området, og som er finansieret via landdistriktsprogrammet eller anden tilskudsordning. Der kan være ansøgt om flere typer af indsats på det samme areal. Dette gør sig specielt gældende i forbindelse med igangsætning af naturpleje – fx både rydning og forberedelse til græsning med hegnssætning. Ordningerne Rydning, Forberedelse til afgræsning, Hydrologi, afgræsning samt sammenhæng har været specielt rettet mod Natura 2000-områder. Øvrige ordninger har været landsdækkende. Tabellen viser alene de arealer, der ligger i Natura 2000-områder (både dem, der har været udpeget i hele perioden og de nye, der er kommet til med grænsejusteringen i 2018.)

Type af indsats	Sum af Areal i ha
Forberedelse til afgræsning	36
Græsning/slæt	256
Lavbundsprojekter, Etableret	
Lavbundsprojekter, Forundersøgelse	
Hydrologiprojekter, Etableret	
Hydrologiprojekter, Forundersøgelse	
Natur og Miljø-projekter, etablering og genopretning	18
Rydningprojekter	
Sammenhængende arealer	
Skovnaturtypebevarende drift og pleje	
Urørt skov	
Alle indsatser samlet	282

Tilskud til naturforbedring og naturpleje i området. Der kan være flere typer af indsatser på det samme areal.

I Natura 2000-området er der indgået aftaler om tilskud til naturforbedring på mindre arealer. Den primære naturplejeindsats har været tilsagn om midler til afgræsning på 256 ha samt forberedelse til afgræsning på 36 ha. Der er desuden givet tilsagn til Natur og Miljø-projekter på 18 ha, etablering og genopretning.

Reservatbekendtgørelsen Begtrup Røn blev revideret i 2016 uden ændringer. Reservatbekendtgørelsen har til formål at sikre Begtrup Røn mod forstyrrelser af hensyn til områdets betydning som ynglelokalitet for vandfugle.

Endelig er der vedtaget en forvaltningsplan for forvaltning af mink, mårhund og vaskebjørn i Danmark. Målet er at reducere skader forvoldt af de tre invasive rovdyr primært på populationer af kolonirugende og jordrugende fuglearter og sekundært på mindre pattedyr. Indsatsområderne ligger primært indenfor Natura 2000-områderne.

5.1 Indsatser på marine arealer

I forhold til eventuelle indsatser fastsat i første planperiode (2010-2015) om at sikre beskyttelse af boblerev og rev, er disse generelt kun delvis gennemført i første planperiode. Eventuelle indsatser med nødvendig fiskeriregulering, som skal sikre beskyttelse af rev og boblerev er videreført i anden planperiode (2016-2021).

Området er beliggende indenfor 3 sømil-grænsen og dermed omfattet af bekendtgørelse om trawl- og vodfiskeri, som forbyder fiskeri med trawl og vod. Bekendtgørelsen er opdateret i 2019. Forvaltningsplanen for marsvin fra 2005 skal revideres senest 2021.

5.2 Indsatser i vandplaner

Med vandområdeplanerne og de tilhørende indsatsprogrammer gennemføres indsatser til opfyldelse af vandplanlægningens mål om god økologisk tilstand i vandløb, søer og kystvande. Disse indsatser bidrager tillige til at opfylde bevaringsmålsætningerne for akvatiske arter og naturtyper i overensstemmelse med de bevaringsmålsætninger, der fremgår af Natura 2000-planen for området. Vandområdeplanerne for 2015-2021 og de tilhørende bekendtgørelser med miljømål og indsatsprogrammer findes på Miljøstyrelsens hjemmeside. De konkrete indsatser, der skal gennemføres i planperioden 2015-2021, er sammenfattet i vandområdeplanernes kapitel 6.

Vandområdeplanernes indsatser omfatter både forebyggelse af yderligere forringelser, fx ved regulering af lokale kilder til forurening og genopretning af god tilstand, fx ved genslyngning af vandløb og fjernelse af spærringer. Kommunerne har ansvaret for gennemførelse af den del af indsatsen, som omfatter spildevandsudledninger og de fysiske forhold i vandløb og søer, herunder restaurering. Kommunerne skal koordinere indsatsen i de kommunale Natura 2000-handleplaner og Natura 2000-skovhandleplaner med indsatsen for vådområder og andre naturtyper, der med hensyn til deres vandbehov er direkte afhængige af vandøkosystemer og omfattet af vandområdeplanerne.

6. Litteratur

6.1 Anvendte EU-direktiver, love og bekendtgørelser

Rådets direktiv 92/43/EØF af 21. maj 1992 om bevaring af naturtyper samt vilde dyr og planter med senere ændringer (**Habitatdirektivet**).

<http://eur-lex.europa.eu/LexUriServ/LexUriServ.do?uri=OJ:L:1992:206:0007:0050:DA:PDF>

Europa-Parlamentets og Rådets direktiv 2009/147/EF af 30. november 2009 om beskyttelse af vilde fugle med senere ændring (**Fuglebeskyttelsesdirektivet**).

<http://eur-lex.europa.eu/LexUriServ/LexUriServ.do?uri=OJ:L:2010:020:0007:0025:DA:PDF>

Bekendtgørelse nr. 119 af 26. januar 2017 af lov om miljømål m.v. for internationale naturbeskyttelsesområder (**Miljømålsloven**).

<https://www.retsinformation.dk/Forms/R0710.aspx?id=186416>

Bekendtgørelse nr. 653 af 19. maj 2020 om klassificering og fastsættelse af mål for naturtilstanden i internationale naturbeskyttelsesområder (**målbekendtgørelsen**).

<https://www.retsinformation.dk/eli/lta/2020/653>

Bekendtgørelse nr. 1595 af 6. december 2018 om udpegning og administration af internationale naturbeskyttelsesområder samt beskyttelse af visse arter (**habitatbekendtgørelsen**).

<https://www.retsinformation.dk/eli/lta/2018/1595>

Bekendtgørelse nr. 1389 af 3. december 2017 om særlig fiskeriregulering i marine Natura 2000 områder for beskyttelse af revstrukturer (**Natura 2000-bekendtgørelsen**).

<https://www.retsinformation.dk/Forms/R0710.aspx?id=195198>

Bekendtgørelse nr. 1355 af 27. november 2018 om anvendelse af akustiske alarmer (pingere) i visse garnfiskerier (**pingerbekendtgørelsen**).

<https://www.retsinformation.dk/Forms/R0710.aspx?id=205353>

6.2 Anvendt faglitteratur

Naturtyper

Fredshavn, J.R., Nygaard, B., Ejrnæs, R., Damgaard, C., Therkildsen, O.R., Elmeros, M., Wind, P., Johansson, L.S., Alnøe, A.B., Dahl, K., Nielsen, E.H., Pedersen, H.B., Sveegaard, S., Galatius, A. & Teilmann, J. (2019). Bevaringsstatus for naturtyper og arter – 2019. Habitatdirektivets Artikel 17-rapportering. Aarhus Universitet, DCE – Nationalt Center for Miljø og Energi, 52 s. Videnskabelig rapport fra DCE – Nationalt Center for Miljø og Energi nr. 340.

Fredshavn, J.R. (2012). Tilstandsvurdering af habitatnaturtyper 2010-11. NOVANA. Aarhus Universitet, DCE – Nationalt Center for Miljø og Energi, 32 s. - Videnskabelig rapport fra DCE - Nationalt Center for Miljø og Energi nr. 39

Fredshavn, J.R. & Nygaard, B. (2014). Tilstandsvurdering af ni habitatnaturtyper. Strandvolde, klinger, strandenge og kystklitter. Aarhus Universitet, DCE – Nationalt Center for Miljø og Energi, 28 s. - Videnskabelig rapport fra DCE - Nationalt Center for Miljø og Energi nr. 113.

Hansen, J.W. (red.) 2018: Marine områder (2016). NOVANA. Aarhus Universitet, DCE – Nationalt Center for Miljø og Energi, 140 s. - Videnskabelig rapport fra DCE - Nationalt Center for Miljø og Energi nr. 253.

Hansen J.W. & Høgslund S. (red.) 2019. Marine områder (2018). NOVANA. Aarhus Universitet, DCE – Nationalt Center for Miljø og Energi, 156 s. - Videnskabelig rapport fra DCE nr. 355.

Johansson, L.S., Søndergaard, M., Landkildehus, F., Kjeldgaard, A., Sortkjær, L. & Windolf, J. (2018). Søer 2016. NOVANA. Aarhus Universitet, DCE – Nationalt Center for Miljø og Energi, 84 s. - Videnskabelig rapport fra DCE - Nationalt Center for Miljø og Energi nr. 259.

Rasmussen, J.J., Andersen, D.K. & Alnøe, A.B. (2018). Vandløb 2016. Økologisk tilstand, miljøfremmede stoffer og tungmetaller samt naturtyper og arter. NOVANA. Aarhus Universitet, DCE – Nationalt Center for Miljø og Energi, 64 s. - Videnskabelig rapport fra DCE - Nationalt Center for Miljø og Energi nr. 260.

Nygaard B., Damgaard C., Nielsen K.E., Bladt J., Ejrnæs R. (2019). Terrestriske Naturtyper 2004-2016. NOVANA. Aarhus Universitet, DCE - Nationalt Center for Miljø og Energi. www.novana.au.dk.

Hansen J.W. & Høgslund S. (red.) (2019). Marine områder 2018. NOVANA. Aarhus Universitet, DCE Nationalt Center for Miljø og Energi, 156 s. - Videnskabelig rapport fra DCE nr. 355.

Arter

Eigaard OR, Bastardie F, Breen M, Dinesen GE, Hintzen NT, Laffargue P et al. (2016). Estimating seabed pressure from demersal trawls, seines, and dredges based on gear design and dimensions. ICES J Mar Sci., 73(Suppl. 1), 27-43.

Eigaard, O.R., Bastardie, F., Hintzen, N.T., Buhl-Mortensen, L., Buhl-Mortensen P., Catarino, R. et al. (2017). The footprint of bottom trawling in European waters: Distribution, intensity, and seabed integrity. ICES J Mar Sci., 74(3): 847–865.

Fredshavn, J.R., & Søgaard, B. (2014). Levestedsvurdering for to paddearter. Stor vandsalamander og klokkefrø. Aarhus Universitet, DCE – Nationalt Center for Miljø og Energi, 26 s. - Videnskabelig rapport fra DCE - Nationalt Center for Miljø og Energi nr. 88.

Fredshavn, J. & Søgaard, B. (2014). Levestedsvurdering for eremit *Osmoderma eremita*. Aarhus Universitet, DCE – Nationalt Center for Miljø og Energi, 18 s. - Videnskabelig rapport fra DCE - Nationalt Center for Miljø og Energi nr. 89.

Miljø- og Fødevareministeriet, Miljøstyrelsen (2019). Kortlægning af Natura 2000-områder. Marin habitatkortlægning i Skagerrak og Nordsøen 2017-2019.

Sveegaard, S., Nabe-Nielsen, J. & Teilmann, J. (2018). Marsvins udbredelse og status for de marine habitatområder i danske farvande. Aarhus Universitet, DCE – Nationalt Center for Miljø og Energi, 36 s. - Videnskabelig rapport nr. 284.

Søgaard, B., Wind, P., Sveegaard, S., Galatius, A., Teilmann, J. Therkildsen, O.R., Mikkelsen, P. & Bladt, J. (2018). Arter 2016. NOVANA. Aarhus Universitet, DCE – Nationalt Center for Miljø og Energi, 40 s. - Videnskabelig rapport fra DCE - Nationalt Center for Miljø og Energi nr. 262.

Søgaard, B., Wind, P., Bladt, J.S., Mikkelsen, P., Therkildsen, O.R., Wiberg-Larsen, P., Johansson, L.S., Galatius, A., Sveegaard, S. & Teilmann J. (2016). Arter 2015. NOVANA. Aarhus Universitet,

DCE – Nationalt Center for Miljø og Energi, 126 s. - Videnskabelig rapport fra DCE - Nationalt Center for Miljø og Energi nr. 209.

Fugle

Clausen, P., Petersen, I.K., Bregnballe, T. & Nielsen, R.D. (2019). Trækfuglebestande i de danske fuglebeskyttelsesområder, 2004 til 2017. Aarhus Universitet, DCE – Nationalt Center for Miljø og Energi, 308 s. - Teknisk rapport nr. 148.

Fredshavn, J.R., Pihl, S., Bregnballe, T. & Søgaard, B. (2014). Tilstandsvurdering af levesteder for ynglefugle. 16 Natura 2000 udpegningsarter. Aarhus Universitet, DCE – Nationalt Center for Miljø og Energi, 52 s. - Videnskabelig rapport fra DCE - Nationalt Center for Miljø og Energi nr. 114.

Holm, T.E., Clausen, P., Nielsen, R.D., Bregnballe, T., Petersen, I.K., Mikkelsen, P. & Bladt, J. (2018). Fugle 2018. NOVANA. Aarhus Universitet, DCE – Nationalt Center for Miljø og Energi, 136 s. - Videnskabelig rapport fra DCE - Nationalt Center for Miljø og Energi nr. 261.

Holm, T.E., Clausen, P., Nielsen, R.D., Bregnballe, T., Petersen, I.K., Mikkelsen P., Bladt, J., Kotzerka, J. & Søgaard, B. (2016). Fugle 2015. NOVANA. Aarhus Universitet, DCE – Nationalt Center for Miljø og Energi, 142 s. - Videnskabelig rapport fra DCE - Nationalt Center for Miljø og Energi nr. 210.

Petersen, I.K., Nielsen, R.D., Therkildsen, O.R. & Balsby, T.J.S. 2017. Fældende havdykænders antal og fordeling i Sejerøbugten i relation til menneskelige forstyrrelser. Aarhus Universitet, DCE – Nationalt Center for Miljø og Energi, 38 s. - Videnskabelig rapport fra DCE - Nationalt Center for Miljø og Energi nr. 239

Therkildsen, O.R., Andersen, S.M., Clausen, P., Bregnballe, T., Laursen, K. & Teilmann, J. (2013). Vurdering af forstyrrelsestrusler i NATURA 2000-områderne. Aarhus Universitet, DCE – Nationalt Center for Miljø og Energi, 174 s. - Videnskabelig rapport fra DCE - Nationalt Center for Miljø og Energi nr. 52.

Tekniske anvisninger i NOVANA-programmet

<https://dce.au.dk/udgivelser/tekniske-anvisninger/>

Buttenschøn, R.M. et al. (2006). Tekniske anvisninger for kortlægning og registrering af skovnaturtyper og levesteder for skovlevende arter i Natura 2000 områder. Udarbejdet af Skov & Landskab.

7. Bilag 1

Status for gennemførte indsatser beskrevet i 1. planperiode. Fokus er indsatser gennemført for kommunale midler. Oversigten er hentet fra Natura 2000-handleplanen 2016-2021.

Indsats	Kommunalt ejet	Privatejet
Bekæmpelse af gyvel på surt overdrev		2 ha realiseret
Bekæmpelse af rynket rose på grøn/grå klit		1,4 ha realiseret, 3 ha planlagt

Indsatser gennemført af Syddjurs Kommune af egne midler eller DUT-midler i N51 Bergtrup Vig og Kystområder ved Helgenæs i perioden 2010-2015.



Resume

Basisanalyse for Begtrup Vig og kystområder ved Helgenæs. Basisanalysen sammenfatter landsdækkende, kvalitetssikrede data for de arter og naturtyper, som Natura 2000-området er udpeget af hensyn til. Basisanalysen indeholder en kortlægning af naturtyper og levesteder, en vurdering af naturtilstanden og en foreløbig vurdering af negative påvirkninger (trusler) mod en god naturtilstand.



Miljøstyrelsen
Tolderlundsvej 5
5000 Odense C

www.mst.dk