



Miljøministeriet  
Miljøstyrelsen

# Natura 2000-plan 2022-2027

**Gribskov, Esrum Sø og Snævret Skov**

Natura 2000-område nr. 133

Habitatområde H117 og H190

Fuglebeskyttelsesområde F108

Udgiver: Miljøstyrelsen

Redaktion: Miljøstyrelsen Sjælland

Dato: Juni 2023

Forsidefoto: Udsigt over lysåben skovmose i Græsted Hegn omgivet af bøg på mor

ISBN: 978-87-7564-579-4

Baggrundskort: © Styrelsen for Dataforsyning og Effektivisering

# Biodiversiteten i Danmarks største og mest værdifulde naturområder

Danmark rummer storslået natur.

Fra Skagens Gren og Skagerrak over Møns Klints hvide kridt til Paradisbakkerne på Bornholm. De tre ikoniske steder er nogle af de i alt 257 Natura 2000-områder. Det er steder på land og til havs, hvor der findes en helt særlig natur og biodiversitet.

Der er mange eksempler på sjældne arter og naturtyper, som er vigtige at beskytte. Der findes truede ynglefugle og sjældne planter i Danmark. Dem skal vi gøre en særlig indsats for at bevare.

De 257 områder er fordelt i hele Danmark og ejes og forvaltes af private lodsejere, fonde, kommuner og staten.

Hvert område har en plan.

Planerne for perioden 2022-27 har to nye elementer. I de store områder kommer nye målsætninger, der giver mulighed for vildere natur. Der peges også på steder, hvor udtag af kulstofholdige lavbundsarealer udover at hjælpe klimaet kan bidrage til bedre natur f.eks. med levesteder for arter eller som buffer mellem sårbar natur og intensivt drevne landbrugsarealer.

Arbejdet med at sikre den eksisterende natur gennem naturpleje fortsætter, og der er en særlig indsats med at beskytte hjemhørende arter mod de invasive, ligesom der etableres forstyrrelsesfrie områder for fugle, havnatur og havpattedyr.

Danmark skal have mere og bedre natur, og det bidrager Natura 2000-planerne til sammen med de mange andre indsatser, som regeringen er i gang med.

Det er f.eks. Havplanens aftale om strengt beskyttede havområder, og den store Havnaturfond, der kan bidrage til øget viden og initiativer til genopretning. Etablering af naturnationalparker og urørt skov, og de netop offentliggjorte vandområdeplaner og forbedringen af vandmiljøet er også helt centrale for at sikre og forbedre naturen i områderne.

Natura 2000-områder rummer nogle af Europas og Danmarks største og mest værdifulde naturområder og repræsenterer en stor del af biodiversiteten. De danske Natura 2000-områder bidrager til det fælles EU-mål om 30 pct. beskyttet natur på land og til havs.



Miljøminister Magnus Heunicke

# Indhold

<b>1. Natura 2000-planlægning .....</b>	<b>5</b>
1.1 Synergi med anden lovgivning .....	7
1.2 Natura 2000-planen er bindende for myndighederne .....	7
1.3 Naturtilstand og gunstig bevaringsstatus .....	8
<b>2. Gribskov, Esrum Sø, Esrum Å og Snævret Skov .....</b>	<b>10</b>
2.1 Områdebeskrivelse .....	11
2.2 Områdets udpegningsgrundlag .....	13
2.3 Tilstand og forekomst for områdets udpegede natur og levesteder .....	14
2.3.1 Terrestriske naturtypers arealfordeling og tilstand .....	14
2.3.2 Sønaturtypers tilstand og forekomst .....	17
2.3.3 Forekomst af vandløbsnatur .....	18
2.3.4 Tilstand af levesteder for arter .....	18
2.3.5 Tilstand af levesteder for ynglefugle .....	18
<b>3. Målsætninger .....</b>	<b>20</b>
3.1 Overordnede målsætninger for Natura 2000-området .....	21
3.2 Konkrete målsætninger for naturtyper og arter .....	21
3.3 Modstridende naturinteresser .....	22
<b>4. Indsatsprogram .....</b>	<b>24</b>
4.1 Generelle retningslinjer .....	24
4.2 Områdespecifikke retningslinjer .....	25
4.3 Relation til vandområdeplaner .....	25
<b>5. Bilag 1. Oversigt over grupperinger .....</b>	<b>27</b>

# 1. Natura 2000-planlægning

Danmark er ifølge [habitatdirektivet](#) forpligtet til at iværksætte de nødvendige foranstaltninger for at sikre eller genoprette en gunstig bevaringsstatus for de naturtyper og arter, som direktivet omfatter. Samtidig er Danmark forpligtet til, via gennemførelsen af [fuglebeskyttelsesdirektivet](#), at træffe egnede foranstaltninger med henblik på at bidrage til at sikre den nationale bestand af fugle omfattet af direktivet.

Danmark har valgt at gøre dette bl.a. ved en systematisk og tilbagevendende planlægning i de enkelte Natura 2000-områder. Ud fra direktivforpligtelserne og den nationale naturovervågning fastlægges indsatsen i de enkelte områder for 6-årige planperioder (dog 12-årige for skovbevoksede, fredskovpligtige arealer). Med en sådan målrettet forvaltningsindsats i områderne bidrager Danmark til at sikre den europæiske natur og den biologiske mangfoldighed og dermed også til gennemførelsen af EU's biodiversitetsstrategi 2030 samt FN's Verdensmål.

Der er i alt udpeget 257 Natura 2000-områder i Danmark. Et Natura 2000-område kan indeholde ét eller flere fuglebeskyttelsesområder og/eller habitatområder. Der er udpeget 269 habitatområder og 124 fuglebeskyttelsesområder i Danmark. Fuglebeskyttelses- og habitatområder kan være sammenfaldende eller ligge i umiddelbar tilknytning til hinanden.

Der er i 2021 gennemført en høring med henblik på at nyudpege eller udvide seks marine fuglebeskyttelsesområder. Det drejer sig om områderne Flensborg Fjord og Nybøl Nor, Sejerø Bugt og Nekselø, Skagerrak, Nordvestlige Kattegat, Smålandsfarvandet og Rønne Banke. De nye/udvidede fuglebeskyttelsesområder inklusiv eventuelle konsekvensrettelser af eksisterende Natura 2000-områder vil indgå i fjerde planperiode (2028-2033).

Natura 2000-planlægningen sker efter reglerne i miljømålsloven og skovloven med tilhørende bekendtgørelser. En Natura 2000-plan bygger oven på en basisanalyse, der indeholder de faktuelle oplysninger og data om området. En Natura 2000-plan består af mål for naturtilstanden og et indsatsprogram. Natura 2000-planens målsætninger og indsatsprogram er væsentlige elementer i beskyttelsen af naturtyper, fugle og arter på områdets udpegningsgrundlag. Derudover angiver de hhv. det overordnede sigte for, hvordan området skal udvikle sig og krav til indsatsen i planperioden, der er nødvendig for at sikre den nationale prioritering.

Mål og indsatser relaterer til de naturtyper, arter og fugle, som det pågældende Natura 2000-område er udpeget for at beskytte. Både de overordnede og konkrete målsætninger er langsigtede mål, der gælder for flere planperioder, mens indsatsprogrammet er kortsigtet og revideres i hver planperiode. De langsigtede målsætninger er opdateret i denne plangeneration, bl.a. på baggrund af justeringen af Natura 2000-områderne geografiske afgrænsning (gennemført i 2017-19) samt opdatering af Natura 2000-områdernes udpegningsgrundlag (jf. nedenstående). De konkrete målsætninger er ligeledes opdateret for at give mulighed for en mere dynamisk forvaltning. Således bygger de konkrete målsætninger på grupperinger af naturtyper, habitatarter og fugle.

Natura 2000-planen gælder for de arter og naturtyper, der har begrundet udpegningen af det enkelte område, men det bidrager også til at sikre andre arter og naturtyper i området gennem en generel sikring og forbedring af områdets naturværdier.

## Tilblivelse af Natura 2000-planen



Processen for tilblivelsen af en Natura 2000-plan.

Denne plan er tredje generation af Natura 2000-planer (2022-27), der også dækker de fredskovspligtige arealer. For de fredskovspligtige arealer dækket af skovloven afløser den Natura 2000-planen 2010-15, som for de fredskovspligtige arealer har været gældende frem til 2021. For alle andre arealer, arter og fugle dækket af miljøbeskyttelsesloven afløser den Natura 2000-planen 2016-21.

På baggrund af overvågningsdata har Miljøstyrelsen i 2019 gennemført en høring i forhold til justering af udpegningsgrundlaget for de enkelte Natura 2000-områder. Høringsnotatet fremlægges samtidig med igangsættelsen af høringen af Natura 2000-planerne 2022-27. Natura 2000-planerne er udarbejdet på baggrund af et bruttoudpegningsgrundlag, der omfatter udpegningsgrundlaget fra planerne for 2016-21 plus nye arter og naturtyper, der er registreret i områderne, og som falder inden for de opstillede kriterier for opdatering af udpegningsgrundlaget.

Der er ikke gennemført vurdering i henhold til habitatdirektivets artikel 6.3 af de enkelte planer, idet planer, som direkte er forbundet med eller nødvendige for Natura 2000-områdets forvaltning, ikke er omfattet af kravet om screening og evt. konsekvensvurdering. Desuden er der ikke i planen taget stilling til forvaltningsindsatsens lokalisering eller valgte forvaltningsmetoder.

Der er udarbejdet en miljørapport for hver enkelt natura 2000-plan efter reglerne i lovbekendtgørelse 1976 af 27. oktober 2021 om miljøvurdering af planer og programmer og af konkrete projekter. Samtidig med høringen af Natura 2000-planerne sendes miljørapporterne også i høring.

## 1.1 Synergi med anden lovgivning

Natura 2000-planen har fokus på arealbaserede indsatser. Indsats til bedring af vandkvaliteten i overflade- og grundvand gennemføres som led i vandplanlægningen, ligesom reduktion af kvælstofdeposition sker gennem husdyrgodkendelsesloven og generelle tiltag til at mindske luftforureningen. Derudover målsættes miljøtilstanden i havets økosystemer via Havstrategiplanen (II).

Vandområdeplanerne, som udarbejdes med baggrund i EU's vandrammedirektiv, er hovedinstrumentet til at sikre og forbedre tilstanden i de akvatiske naturtyper i Natura 2000-områderne. Vandområdeplanernes formål er at forbedre vandmiljøet i retning af god økologisk og kemisk tilstand (fx reduktion af kvælstofbelastning og fjernelse af spærringer), hvilket samtidig tilvejebringer grundlæggende forbedringer af vandkvaliteten til gavn for naturtyper, fugle og arter i Natura 2000-området.

Deposition af luftbårne kvælstofforbindelser, herunder ammoniak, kan være en udfordring for mange naturligt næringsfattige naturtyper. Emission fra landbrug reguleres via husdyrgodkendelsesloven, som fastlægger den maksimale tilladte ammoniakdeposition fra lokale husdyrbrug til sårbare naturtyper for at mindske væsentlige miljøpåvirkninger.

Gennemførelse af EU's havstrategidirektiv skal sørge for, at der opnås eller opretholdes god miljøtilstand i havets økosystemer, samtidig med at der kan ske en bæredygtig udnyttelse af havets ressourcer. Indsatserne i indsatsprogrammet til Havstrategi II vil også bidrage til opfyldelse af målsætningerne i de marine Natura 2000-områder.

## 1.2 Natura 2000-planen er bindende for myndighederne

Natura 2000-planen er bindende for myndighederne. Alle myndigheder skal i deres arealdrift, naturforvaltning eller ved udøvelse af deres beføjelser i henhold til lovgivningen i øvrigt lægge Natura 2000-planen til grund. Offentlige lodsejere er bundet af planens langsigtede målsætninger og kan vælge at gennemføre disse direkte i egne drifts- og plejeplaner. På områder, hvor staten er myndighed f.eks. fiskeriloven og vildtforvaltningsloven, kan der følges op med nationale strategier.

Det er kommunerne, der er ansvarlig myndighed for de privatejede Natura 2000-arealer, dog er Miljøstyrelsen ansvarlig myndighed for de privatejede skovbevoksede, fredskovspligtige arealer. Ansvarlige myndigheder skal udarbejde bindende handleplaner for gennemførelse af Natura 2000-planen 2022-27 med fokus på forventede forvaltningsindsatser og initiativer, fordeling af indsatser mellem ansvarlige myndigheder og tidsfølgen for gennemførelsen af indsatserne.

Natura 2000-planen tilsidesætter ikke øvrig lovgivning. Når indsatserne iværksættes for at sikre planens gennemførelse, skal indsatserne have de fornødne tilladelser, dispensationer m.v., evt. på grundlag af konsekvensvurderinger. I det omfang indsatsen entydigt kan defineres som nødvendig for Natura 2000-områdets forvaltning, er en konsekvensvurdering efter habitatdirektivet ikke påkrævet, men der kan være andre hensyn efter lovgivningen, der spiller ind.

Der er i Natura 2000-planen taget stilling til afvejning mellem modsatrettede naturinteresser i de tilfælde, hvor sådanne allerede på nuværende tidspunkt i planlægningen kan forudses, og hvor en sådan afvejning er forbundet med eller nødvendig for forvaltningen af området. Eventuelle konkrete konsekvenser af denne afvejning vil blive afklaret i forbindelse med gennemførelsen af planen og valg af virkemidler.

Natura 2000-planens målsætninger er bindende og skal anvendes ved væsentligheds- og konsekvensvurdering i forbindelse med myndighedsudøvelse, jf. Miljøministeriets bekendtgørelse nr. 1595 af 6. december 2018 om udpegnings og administration af internationale naturbeskyttelsesområder samt beskyttelse af visse arter og tilsvarende regler om væsentligheds- og konsekvensvurdering i andre ministeriers lovgivning.

Indsatsprogrammets retningslinjer er ligeledes bindende og danner sammen med målsætningerne for naturen i området grundlaget for handleplanen samt eventuel anden prioritering af forvaltningsindsatsen i området.

### **1.3 Naturtilstand og gunstig bevaringsstatus**

Danmark har en forpligtelse til at sikre eller genoprette gunstig bevaringsstatus for de naturtyper og arter, der begrundes udpegnings af de enkelte Natura 2000-områder. Bevaringsstatus er en vurdering af, hvordan naturtypens eller artens tilstand vil være i fremtiden, såfremt der ikke sker ændringer i udnyttelsen, de negative påvirkninger eller forvaltningen i forhold til i dag. Der er således tale om en slags prognose for naturtypernes og arternes udviklingsretning.

Danmark er ligeledes forpligtet til, via gennemførelsen af Fuglebeskyttelsesdirektivet, at træffe egnede foranstaltninger med henblik på at bidrage til at sikre den nationale bestand af fugle omfattet af direktivet. Ligesom for habitatnaturtyper og -arter laves en vurdering for fuglene med fokus på bl.a. bestandsudvikling.

Til brug for Natura 2000-planlægningen er der for en række naturtyper samt nogle arter og fugle udviklet et naturtilstandssystem, der på baggrund af bl.a. artsammensætning og umiddelbart synlige, forvaltningsbare strukturparametre, som f.eks. tilgroning, udtørring og forstyrrelser, angiver den aktuelle tilstand for naturtypen eller artens/fuglens levested, jf. Miljøministeriets bekendtgørelse nr. 653 af 19. maj 2020 om klassificering og fastsættelse af mål for naturtilstanden i internationale naturbeskyttelsesområder. Tilstanden opgøres på en skala fra I-V, hvor naturtyper eller levesteder i tilstandsklasse I og II med en vedvarende nødvendig drift og evt. sikring mod forstyrrelse svarer til gunstig bevaringsstatus eller tilsvarende for fuglens vedkommende. For naturtyper eller arters/fugles levesteder i tilstandsklasse III-V skal der typisk gennemføres en indledende forvaltningsindsats eller regulering, før en vedvarende drift vil være tilstrækkeligt til at sikre arealet eller levestedet på sigt.

For de fugle, arter og naturtyper, hvor der ikke findes et tilstandsvurderingssystem, skal der i basianalysen vurderes om givne naturtype eller art/fugls levested er stabile, i fremgang eller i tilbagegang eller ukendt, jf. Miljøministeriets bekendtgørelse nr.653 af 19. maj 2020 om klassificering og fastsættelse af mål for naturtilstanden i internationale naturbeskyttelsesområder.





Tilstandsklasser for naturtyper.

Udvalgte forvaltningsbare parametre i tilstandssystemet gennemgås i basisanalyserne, og det kan heraf ses hvilke tiltag, der kan iværksættes for at sikre eller genoprette naturtyperne eller arterne/fuglenes levesteder.

## 2. Gribskov, Esrum Sø, Esrum Å og Snævret Skov

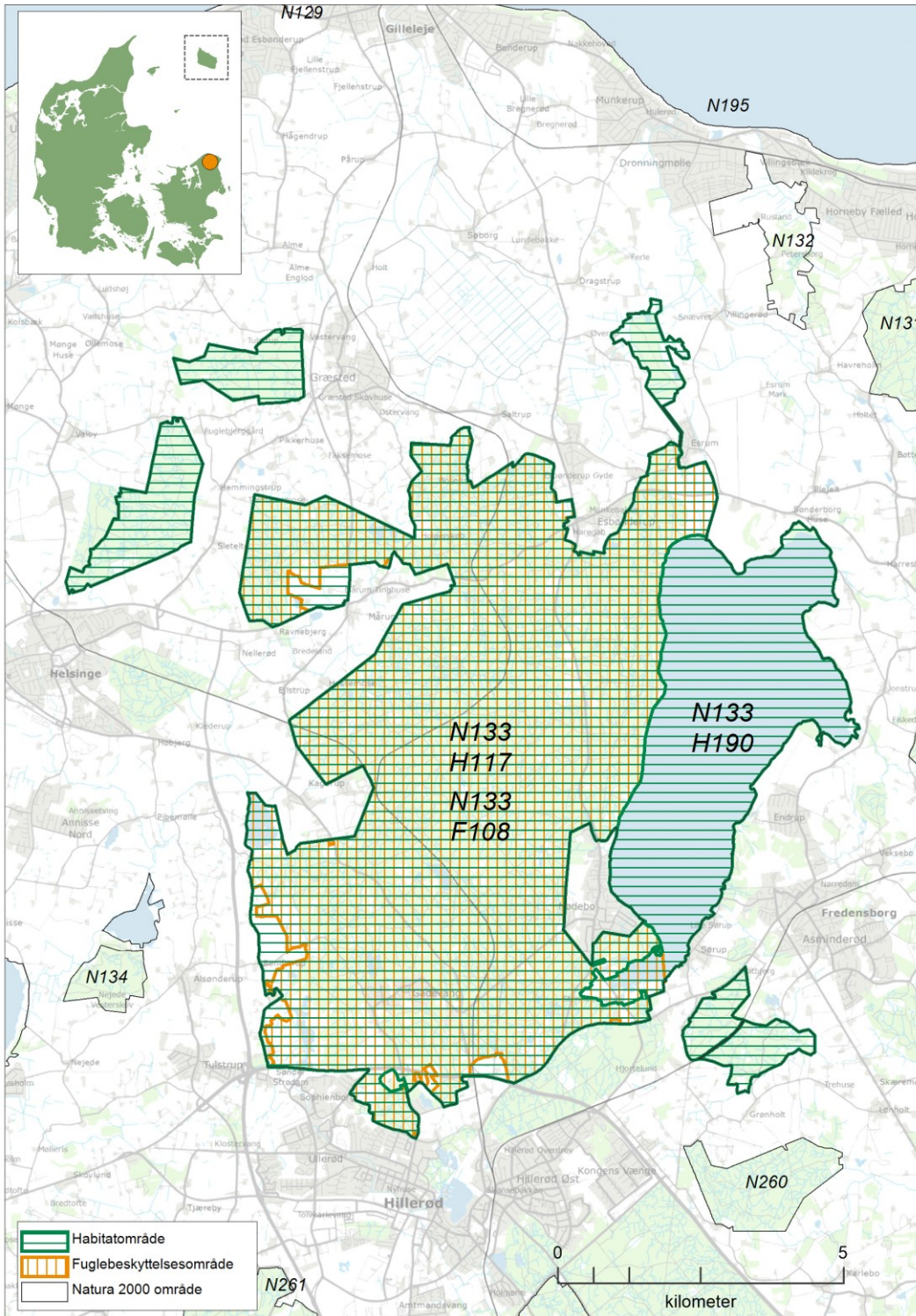

Kortet viser afgrænsning af Natura 2000-område N133. Natura 2000-området består af habitatområde H117, H190 (vandret grøn skravering) og fuglebeskyttelsesområde F108 (lodret orange skravering).

## 2.1 Områdebeskrivelse

Natura 2000-området N133 Gribskov, Esrum Sø, Esrum Å og Snævret Skov har et samlet areal på 8.751 ha, hvoraf de 1.792 ha er vandflade i søerne. Området er afgrænset som vist på kortet. Størstedelen af Natura 2000-området er statsejet under Miljøministeriet, i alt 7.039 ha, inkl. Gribskov og Esrum Sø. Området består af habitatområderne H117 Gribskov og H190 Esrum Sø, Esrum Å og Snævret Skov og Fuglebeskyttelsesområde F108 Gribskov. Natura 2000-området ligger i Fredensborg, Gribskov, Helsingør og Hillerød Kommuner og inden for vandområdedistrikt Sjælland.

Dette Natura 2000-område er specielt udpeget for at beskytte skovtyper på både næringsrig, næringsfattig, våd og tør bund og fugle tilknyttet især skov. Området rummer over 5% af det samlede areal af naturtyperne bøg på mor, bøg på muld og ege-blandskov i den kontinentale biogeografiske region. I noget mindre omfang men dog stadig betydelige arealer rummer området bl.a. stilkege-krat, skovbevokset tørvemose, elle- askesump, rigkær, hængesæk og surt overdrev. En del søer og vandhuller i Gribskov er af den brunvandede type, men bl.a. den store Esrum Sø er en kalkholdig kransnålalge-sø, der også rummer karakteristiske arter for en næringsrig sø. De biologiske forhold i den ca. 1730 ha store Esrum Sø har været studeret gennem mange år. Beskrivelserne af søens biologiske sammenhænge fremgår af basisanalysen og vandområdeplanen. Desuden har søen et rigt fugleliv bl.a. i Møllekrogen mod syd.

Området indeholder en del mere eller mindre næringsfattige og sure moser med bl.a. hængesæk, hvor stor kærguldsmed forekommer. På sur bund i området findes enkelte artsrige overdrev, og i kalkholdige områder desuden rigkær, væld og levesteder for bl.a. sumpvindelsnegl og skæv vindelsnegl. Flere steder i skoven, bl.a. langs diger, findes grøn buxbaumia. Stor vandsalamander yngler i vandhuller i Strødam-reservatet og flere andre steder. I området findes mere end 5 % af den biogeografiske regions samlede areal af levested for stor vandsalamander.

I området yngler bl.a. sortspætte og hvepsevåge og fåtalligt også rød glente, rørhøg, havørn og fiskeørn. Fiskeørn findes kun på udpegningsgrundlaget i 3 Natura 2000-områder i Danmark. I skovlysninger og andre mere åbne naturområder desuden røddrygget tornskade og hedelærke.

Natura 2000-områdets vandløb og søer fordeler sig på to forskellige vandsystemer, nemlig Pøleå mod vest og Esrum Å mod øst. I nogle af de rene østlige vandløb lever fisken bæklampret.



Bøg på mor i Græsted Hegn.

Området ligger i morænelandskabet nord for Hillerød. Det er naturmæssigt rigt og varieret, og det indeholder et stort, sammenhængende naturareal med en af landets største skove og næststørste sø. Gribskov ligger på en gammel israndslinje med randmoræner (grusaflejringer) fra den seneste istid, og er derfor ret kuperet og afvekslende. Morænevoldene strækker sig som bakkedrag fra nord til syd, og i fordybningerne mellem dem ligger en del søer og mange små og større åbne arealer af især moser. Terrænet og den magre, sandede jordbund i de centrale dele er grundlag for specielle, sure og næringsfattige naturforhold.

I Natura 2000-området indgår åbent landskab med åer og ofte mere næringsrige moser og søer. I de seneste 20 år har Naturstyrelsen reduceret arealet med granskov til fordel for hjemmehørende løvtræarter samt genskabt flere moser, søer og enge. Skoven drives i dag efter naturnære principper, hvor naturlig selvforyngelse er en primær faktor. En stor del af naturskovaarealerne får lov at ligge urørt hen, andre dele drives med gamle driftsformer. Der er i dag ca. 1.200 ha urørt skov i Gribskov.

I området findes en del større og mindre fredede arealer, der tilsammen omfatter ca. 280 ha. Her kan nævnes det privatejede forskningsreservat ved Strødam, arealer mellem Gribskov og Bendstrup, samt arealer ved Møllekrog ved syd-enden af Esrum Sø. Flere af de øvrige fredninger er enten forholdsvis små eller strækker sig kun lidt ind i området. Arealer i og ved Møllekrog er gennem bl.a. privat aftale udlagt som fuglereservat. Natura 2000-området udgør desuden en central del af Nationalpark Kongernes Nordsjælland. Både Esrum Sø og Gribskov har stor rekreativ betydning.

## 2.2 Områdets udpegningsgrundlag

Udpegningsgrundlag for Habitatområde nr. 117		
Naturtyper:	Søbred med småurter (3130)	Kransnålalge-sø (3140)
	Næringsrig sø (3150)	Brunvandet sø (3160)
	Vandløb (3260)	Tør hede (4030)
	Kalkoverdrev* (6210)	Surt overdrev* (6230)
	Tidvis våd eng (6410)	Urtebræmme (6430)
	Højmose* (7110)	Hængesæk (7140)
	Kildevæld* (7220)	Rigkær (7230)
	Bøg på mor (9110)	Bøg på muld (9130)
	Ege-blandskov (9160)	Stilkeke-krat (9190)
	Skovbevokset tørvemose* (91D0)	Elle- og askeskov* (91E0)
Arter:	Grøn buxbaumia (1386)	Stor kærguldsmed (1042)
	Skævn vindelsnegl (1014)	Sumpvindelsnegl (1016)
	Bæklampret (1096)	Stor vandsalamander (1166)

Udpegningsgrundlag for Habitatområde nr. 190		
Naturtyper:	Kransnålalge-sø (3140)	Næringsrig sø (3150)
	Brunvandet sø (3160)	Vandløb (3260)
	Surt overdrev* (6230)	Tidvis våd eng (6410)
	Urtebræmme (6430)	Kildevæld* (7220)
	Rigkær (7230)	Bøg på mor (9110)
	Bøg på muld (9130)	Ege-blandskov (9160)
	Elle- og askeskov* (91E0)	
Arter:	Sumpvindelsnegl (1016)	Bæklampret (1096)
	Flodlampret (1099)	Stor vandsalamander (1166)

Naturtyper og arter, der udgør det gældende udpegningsgrundlag for Natura 2000-området. Tal i parentes henviser til de talkoder, som benyttes for naturtyper og arter fra habitatdirektivets bilag 1 og 2. \* angiver, at der er tale om en prioriteret naturtype. Udpegningsgrundlag for habitatområder er blevet revideret som beskrevet i basisanalysen.

Udpegningsgrundlaget er gennemgået i 2018-22. Kalkoverdrev (6210) er ikke tilstede i habitatområde H117. Surt overdrev (6230) og bøg på mor (9110) er ikke tilstede i habitatområde H190. De nævnte naturtyper gennemgås derfor ikke yderligere.

Udpegningsgrundlag for Fuglebeskyttelsesområde nr. 108		
Fugle:	Havørn (Y)	Fiskeørn (Y)
	Rød glente (Y)	Rørhøg (Y)
	Hvepsevåge (Y)	Plettet rørvagtel (Y)
	Isfugl (Y)	Sortspætte (Y)
	Hedelærke (Y)	Rødrygget tornskade (Y)

Fugle, der udgør det gældende udpegningsgrundlag for Natura 2000-området. I parenteserne står "T" for trækfugl og "Y" for ynglefugl. Udpegningsgrundlag for fuglebeskyttelsesområder er blevet revideret som beskrevet i basisanalysen.

## 2.3 Tilstand og forekomst for områdets udpegede natur og levesteder

For Natura 2000-områder med habitatnatur eller levestedskortlagte arter og fugle på udpegningsgrundlaget, er arealet af habitatnatur samt antallet af småsøer og levesteder, kortlagt i tredje kortlægningsperiode, vist nedenfor. For de naturtyper og levesteder for arter og fugle, hvor der er udviklet et tilstandsvurderingssystem, er den beregnede tilstand ligeledes angivet. For arter og fugle uden tilstandsvurderingssystem henvises til basisanalysen og [MiljøGIS](#). Se desuden basisanalysen for beskrivelse af metoder og en mere detaljeret omtale af naturens tilstand i området.

### 2.3.1 Terrestriske naturtypers arealfordeling og tilstand

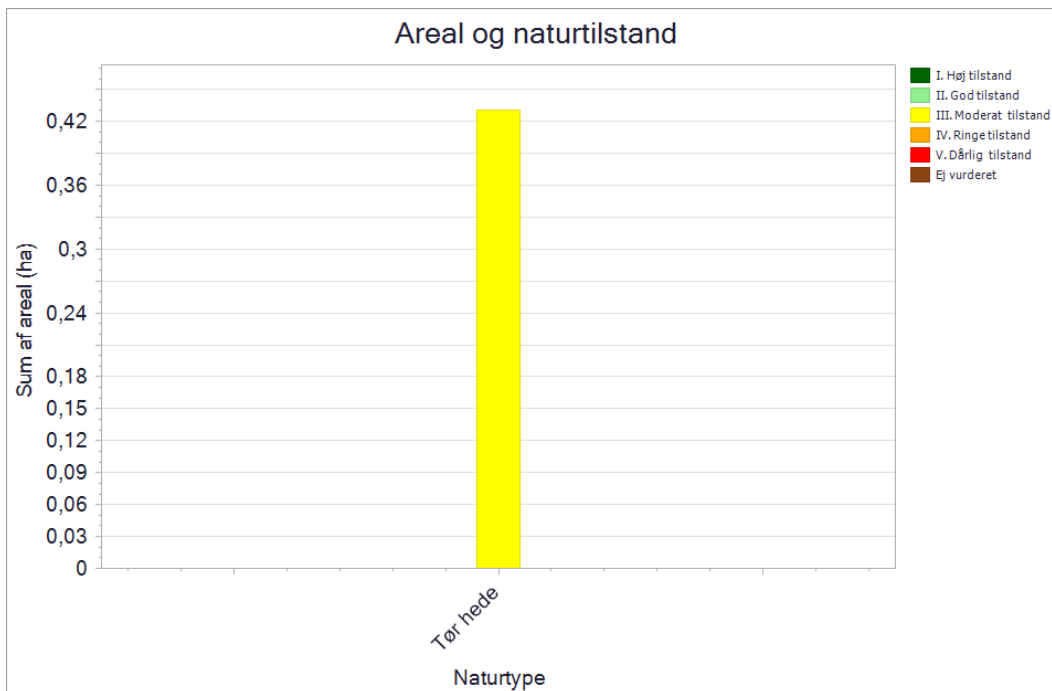

De kortlagte naturtypers areal fordelt på tilstandsklasser ved kortlægningen i 2016-19. Pga. pladshensyn har det ikke været muligt at vise data mere detaljeret, end det er tilfældet i planens figurer. En mere detaljeret præsentation af data findes i basisanalysen for området eller i [MiljøGIS](#). Her vises data for Natura 2000-basisanalyserne, revideret i 2021. Dette er de data, der ligger til grund for forslag til Natura 2000-planer 2022-27.

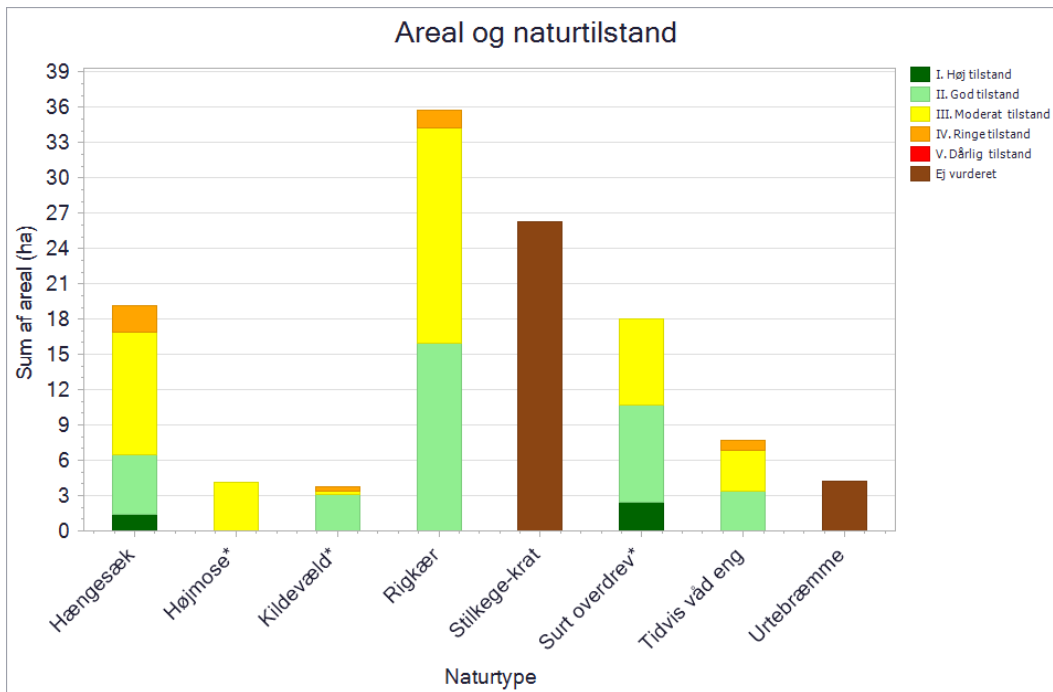

De kortlagte naturtypers areal fordelt på tilstandsklasser ved kortlægningen i 2016-19. Pga. pladshensyn har det ikke været muligt at vise data mere detaljeret, end det er tilfældet i planens figurer. En mere detaljeret præsentation af data findes i basisanalysen for området eller i [MiljøGIS](#). Her vises data for Natura 2000-basisanalyserne, revideret i 2021. Dette er de data, der ligger til grund for forslag til Natura 2000-planer 2022-27.

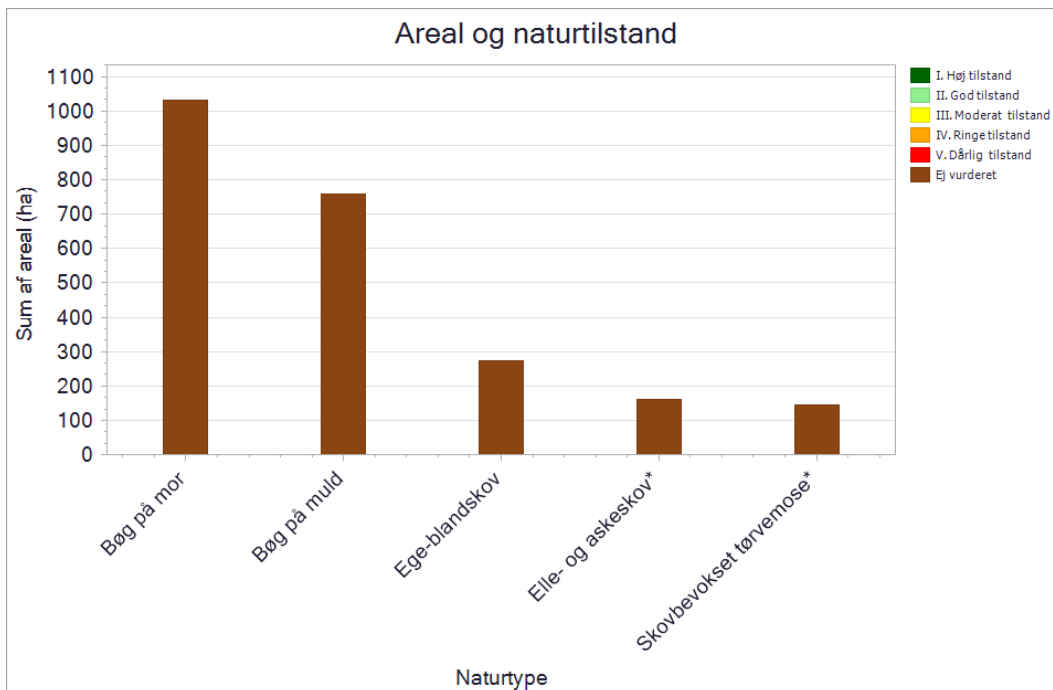

De kortlagte naturtypers areal fordelt på tilstandsklasser ved kortlægningen i 2016-19. Pga. pladshensyn har det ikke været muligt at vise data mere detaljeret, end det er tilfældet i planens figurer. En mere detaljeret præsentation af data findes i basisanalysen for området eller i [MiljøGIS](#). Her vises data for Natura 2000-basisanalyserne, revideret i 2021. Dette er de data, der ligger til grund for forslag til Natura 2000-planer 2022-27.

Naturtilstanden for *riggær* (7230) er hovedsageligt ligeligt fordelt mellem god og moderat tilstand. Riggær i god naturtilstand har en høj andel med græsning med deraf mere favorabel vegetationshøjde for naturtypen. For riggær med moderat naturtilstand er artsantallet generelt lavere. Hovedparten af forekomsterne af riggær har en lav grad af tilgroning med vedplanter og fravær af invasive arter.

Naturtilstanden af *hængesæk (7140)* er fordelt mellem god, moderat og ringe, hvor andelen i moderat tilstand er størst. Tilgroning med vedplanter er en trussel på 4/5 af arealet. Der til kommer, at middelhøj og høj græs/urtevegetation er problematisk på hhv. hele arealet og 1/3 af arealet. Der er registreret tegn på afvanding på over halvdelen af arealet med hængesæk, dog kun med udtørrende effekt på ca. 1/3 af arealet.

Naturtilstanden af *surt overdrev (6230)* er primært god og moderat. Den gode eller høje tilstand skyldes bl.a. bedre fordeling af naturkarakteristiske strukturer, højere andel med græsning og højere artsindeks. Alligevel er størstedelen af de sure overdrev præget af en høj andel med middelhøj og høj græs/urtevegetation på hhv. ca. 50 % og ca. 25 % af arealet. Også ca. 1/2 af arealet er truet af tilgroning med vedplanter.

Naturtilstanden for *tidvis våd eng (6410)* er hovedsagelig god eller moderat. Dette skyldes en større arealandel af nykortlagte tidvis våde enge i god tilstand. Den gode naturtilstand tilskrives et højt artsindeks med mange karakteristiske arter, højere positive naturtypekarakteristiske strukturer og bedre hydrologi. Ca. 1/3 af forekomsterne er mere eller mindre truet af begyndende tilgroning med høj græs/urtevegetation på trods af, at en betydelig andel af området tidvis våde enge er plejet. Endvidere er 1/4 af forekomsterne truet af uhensigtsmæssig hydrologi.

*Højmose (7110)* er alene kortlagt ved Tokkerup Mose med moderat naturtilstand. Den moderate tilstand skyldes en vis andel af græs/urtevegetation og vedplantedækning, der indikerer problemer med begyndende tilgroning. Arealet er ikke plejet. Der er en svag effekt fra afvanding, som kan understøtte den begyndende tilgroning.

Naturtypen *urtebræmmer (6430)* har ikke et tilstandssystem.

*Kildevæld (7220)* har overvejende en god naturtilstand. Kildevæld i skov har generelt en ringe tilstand, der hovedsageligt skyldes, at de er uden drift, høj vedplantedækning og lavere artsindeks pga. færre arter og flere problemarter. Lysåbne kildevæld udgør arealmæssigt hovedparten af det samlede areal af kildevæld og er i drift med god tilstand.

*Tør hede (4030)* er i moderat naturtilstand primært pga. tilgroning med middelhøj græs/urtevegetation og vedplanter.

For alle skovtyperne er der 6 eller mere store træer/ha på op til 1/3 af arealet, bort set fra *stilk-egekrat (9190)*, der har mindre end 6 store træer /ha. Ca. halvdelen af arealet for skovtyperne *bøg på mor (9110)*, *bøg på muld (9130)*, *ege-blandskov (9160)* og *elle- og askeskov (91E0)* har 1-5 store træer/ha.

Hovedparten af arealet for alle skovtyperne har 1-5 stående dødt ved/ha, bort set fra *elle- og askeskov (91E0)* og *skovbevokset tørvemose (91D0)*, hvor knap halvdelen af arealet har mere end 6 stk. stående dødt ved/ha. Størstedelen af arealet for *bøg på mor (9110)*, *bøg på muld (9130)* og *ege-blandskov (9160)* har 1-5 liggende dødt ved/ha og knap 1/3 af arealet for disse skovtyper med 6 eller flere stykker liggende dødt ved/ha. For *elle- og askeskov (91E0)*, *elle- og askeskov (91E0)* og *stilk-egkekrat (9190)* er hovedparten af arealet med mere end 6 stk. liggende dødt ved/ha.



### 2.3.2 Sønaturtypers tilstand og forekomst

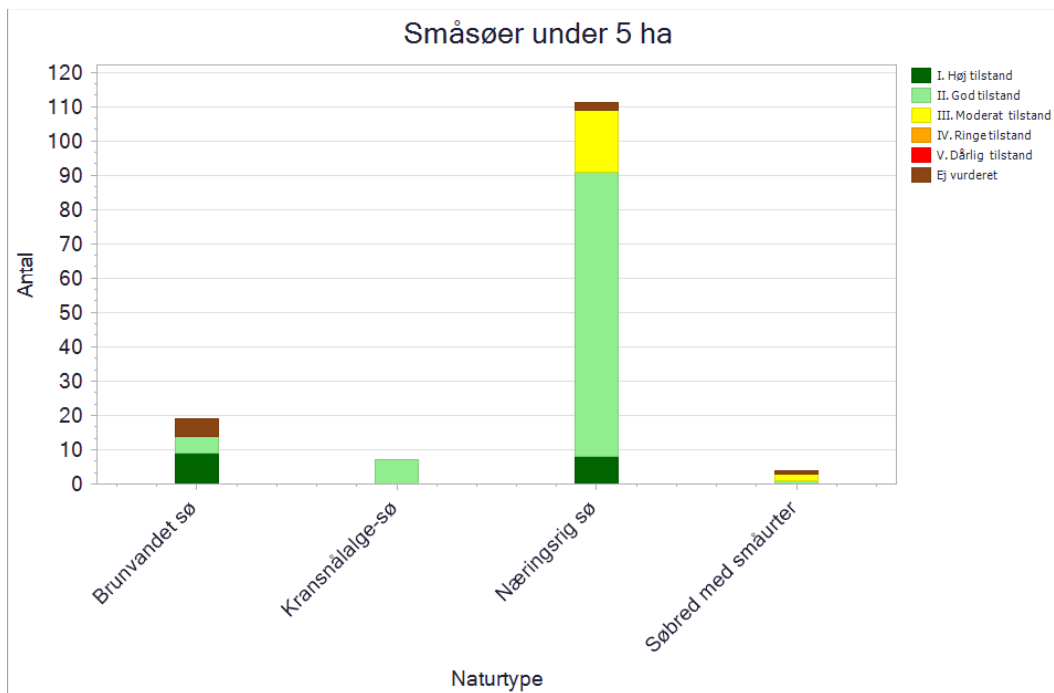

Antal og tilstand af de kortlagte små søer i området.

I Natura 2000-området er der kortlagt 108 små søer med habitatnaturtypen *næringsrig sø* (3150). Her er langt hovedparten (91 søer) i god eller høj tilstand. Søerne med god eller høj tilstand skyldes formentlig, at disse primært er omgivet af skov og dermed generelt har en begrænset næringsstofflørsel. Søer i moderat tilstand (17 søer) har generelt en højere dækning med rørsump og trådalger. Herudover er 2 søer ikke tilstandsvurderet.

I området er der kortlagt 14 *brunvandede søer* (3160) i høj tilstand eller god tilstand. Søerne ligger alle hvor forholdene er næringsfattige. Søerne i høj tilstand er præget af en høj dækningsgrad af naturlig undervandsvegetation og kun en yderst begrænset vækst af trådalger. Søer i høj tilstand har også et højere artsindeks med flere arter. Herudover er 5 søer ikke tilstandsvurderet.

I området er der også kortlagt 7 små søer med habitatnaturtypen *kransnålealge-sø* (3140), som alle er i god tilstand. Søerne ligger hvor der er ringe næringsstofflørsel. De har alle generelt en høj dækning med kransnålealger og submers vegetation.

I området er der yderligere kortlagt 3 små søer med habitatnaturtypen *søbred med småurter* (3130), som er tilstandsvurderet til enten god eller moderat. Søerne er generelt præget af, at der er græsning på arealerne om søerne. Det er hovedsageligt dækningsgrad af amfibiske planter, der afgør om søen er i god eller moderat tilstand, hvor søen i god tilstand har en høj andel. En enkelt sø er ikke tilstandsvurderet.

I dette område er der fire søer over 5 ha. Esrum Sø er en *kransnålealgesø* (3140), Store Gribbsø er en *brunvandet sø* (3160), mens naturtypen for to engsøer (Solbjerg og Strødam) er ukendt.

### 2.3.3 Forekomst af vandløbsnatur

Naturtype	Naturtype nr.	Længde (km)
Vandløb med vandplanter	3260	19

Tabellen viser længden af kortlagt vandløbsnaturtype i området.

I dette Natura 2000-område er der kortlagt ca. 19 km vandløb af habitatnaturtypen *Vandløb med vandplanter* (3260), der er omfattet af vandområdeplanen for Sjælland.

### 2.3.4 Tilstand af levesteder for arter



Tilstandsvurdering af områdets kortlagte levesteder.

I Natura 2000-området er der kortlagt 124 søer som levesteder for stor vandsalamander. 63 søer har en god naturtilstand, 60 søer har moderat tilstand og 1 sø har ringe tilstand. Generelt har søer i god tilstand en mindre grad af skyggepåvirkning, mindre andel med trådalger samt højere andel submers vegetation end søer i moderat eller ringe tilstand. Søer i god tilstand vurderes at være velegnede levesteder for stor vandsalamander. Størstedelen af alle søerne er ikke påvirket af jordbrugsdrift. Baggrunden for de 61 søer i moderat tilstand skyldes bl.a. forhold som en høj grad af skyggepåvirkning, stor afstand til andre vandhuller, høj andel med rørsump og en vis næringsstofpåvirkning. Disse søer vurderes pt. at være mindre gode levesteder for arten.

De enkelte levesteders tilstand kan ses på Miljøstyrelsens digitale kort i [MiljøGIS](#).

### 2.3.5 Tilstand af levesteder for ynglefugle

Kortlægningen af ynglefuglenes levesteder er foretaget i 2017-19, og den beregnede tilstand fremgår af nedenstående diagram.

De enkelte levesteders tilstand kan ses på Miljøstyrelsens digitale kort i [MiljøGIS](#).



Antal og tilstand af de kortlagte levesteder for ynglefugle.

De kortlagte levesteder for *rørhøg* er enten i høj tilstand eller i god tilstand. Den helt overordnede gode tilstand skyldes, at der er høj vegetationshøjde, rørskovsarealer med gode hydrologiske forhold som manglende afvanding hvor især vandstand sikrer, at de rugende fugle har gode yngleforhold i form af stor sikkerhed for eventuelle prædatorer. Levestederne med god tilstand har en lavere vegetationshøjde end levesteder i høj tilstand samt en vis grad af tilgroning med vedplanter og i beskedent omfang forstyrrelse.

For *plettet rørvagtel* er der kortlagt ét levested, som er i god tilstand. Den helt overordnede gode tilstand skyldes ringe forstyrrelse, gode hydrologiske forhold med lav grad af afvanding og generel udmærket andel med strukturer inden for artens præferencer.

### 3. Målsætninger

Den **overordnede målsætning** for området angiver det overordnede og langsigtede mål for, hvordan området skal udvikle sig for såvel at sikre det konkrete områdes integritet og for at bidrage til opnåelse af gunstig bevaringsstatus for naturtyper og arter. Der er i den overordnede målsætning taget højde for områdets naturmæssige potentiale, og for om det rummer forekomster, der er af stor vigtighed nationalt og/eller biogeografisk. En betydning, der er vurderet ud fra:

- Stort areal, levested eller bestand
- Få nationale/biogeografiske forekomster
- Arter eller naturtyper med stærkt ugunstig bevaringsstatus eller fugle med faldende bevaringstrend og som også er truede jf. rødlisten
- Naturtyper, der findes i særlig stor forekomst i Danmark set i forhold til det samlede areal i EU

De **konkrete målsætninger** fastlægger de langsigtede mål for udvikling i areal og tilstand for naturtyper og arters levesteder. De konkrete mål tager udgangspunkt i den tilstand, som er beregnet for naturtyper og arters levesteder efter tilstandsvurderingssystemet. Hvor der ikke er et tilstandsvurderingssystem, skal området bidrage til at gunstig bevaringsstatus sikres eller genoprettes og tage udgangspunkt i den bedste faglige viden, hvilket kan være udvalgte strukturparametre, udbredelse m.v.

De konkrete målsætninger bygger på grupperinger af naturtyper, habitatarter og fugle. For naturtyperne tages der udgangspunkt i en række økologiske forhold, der er med til at definere potentialet for naturtypernes tilstedeværelse. For fuglene tages der udgangspunkt i deres levesteder eller bestandsstørrelse. Samlet set vil der være et større fokus på mere naturlig dynamik og naturlig variation naturtyperne, arterne og fuglene imellem. Se oversigt over, hvilke naturtyper, arter og fugle de forskellige grupper indeholder, i bilag 1.

**Generelt** gælder det, at målsætningerne rækker ud over den enkelte planperiode og beskriver en tilstand, der tager hensyn til potentialet i de lokale naturforhold, og som desuden afspejler en afvejning af eventuelt modstridende naturinteresser.

Myndighederne skal tage udgangspunkt i målsætningen for det enkelte Natura 2000-område i deres administration af lovgivningen og deres forvaltning, hvormed der sikres en grundlæggende beskyttelse af udpegningsgrundlaget.

Målsætningen for området er således grundlaget for vurderingen af planer og projekter, som skal foretages i henhold til de regler, der gennemfører habitatdirektivets artikel 6, stk. 3. Det gøres bl.a. efter habitatbekendtgørelsen og naturbeskyttelseslovens § 19 b og skovlovens § 17, der skal sikre, at udpegningsgrundlaget i området ikke skades. Herunder gælder især, at arealet af naturtyper og levesteder for arter er stabilt eller i udbredelse, at naturtypernes strukturer og funktioner fortsat er til stede, og at bestande af arterne viser, at arten på lang sigt vil kunne opretholde sig selv som en levedygtig bestanddel af dens naturlige levesteder.

### 3.1 Overordnede målsætninger for Natura 2000-området

Naturtyper og arter på udpegningsgrundlaget skal bidrage til at opnå gunstig bevaringsstatus på biogeografisk niveau, og fugle på udpegningsgrundlaget skal bidrage til at sikre bestandsstørrelsen på nationalt niveau. Målet er, at

- Områdets naturtyper indgår i et stort sammenhængende naturområde præget af Esrum Sø og store arealer af sø- og skovnaturtyper. Arealerne af bøg på muld (9130), bøg på mor (9110) og ege-blandskov (9160) er af nationalt betydelig størrelse. Ved interessekonflikt prioriteres hængesæk (7140) og højmose\* (7110) over skovbevokset tørvemose\* (91D0).
- Områdets levesteder for sortspætte og grøn buxbaumia sikres med et væsentligt indhold af ældre løv- og nåleskov med højt indhold af dødt ved.
- Områdets skovnaturtyper sikrer levesteder for hvepsevåge og rummer indre skovbryn og lysåbne arealer, der kan udvikle sig til levesteder for rødrygget tornskade.
- Områdets sø- og vandløbsnaturtyper sikres en gunstig bevaringsstatus, således at områdets særligt mange levesteder for stor vandsalamander opretholdes, ligesom levesteder for flodlampret sikres. Ligeledes sikres søerne og omgivelserne som gode levesteder for havørn og den sjældne ynglefugl fiskeørn.
- Områdets naturtyper med stærkt ugunstig bevaringsstatus som surt overdrev\* (6230), hængesæk (7140), kildevæld\* (7220), rigkær (7230), elle- og askeskov\* (91E0), skovbevokset tørvemose\* (91D0) og den for Danmark særlige store forekomst af højmose\* (7110) sikres, og forekomsterne søges øget og sammenkædet, hvor det er muligt. Ved interessekonflikt prioriteres at kildevæld er lysåbne, med mindre en beskygget tilstand skyldes en ældre bevoksning af træer.
- Områdets økologiske integritet sikres i form af en for naturtyperne hensigtsmæssig drift/pleje og hydrologi, en lav næringsstofbelastning samt gode spredningsmuligheder for naturtypernes karakteristiske og sjældne arter samt for arterne på udpegningsgrundlaget.
- Den økologiske integritet for området sikres derudover ved god vandkvalitet gennem reduceret tilførsel af næringsstoffer og miljøfarlige stoffer, hvilket reguleres gennem vandområdeplanerne.

### 3.2 Konkrete målsætninger for naturtyper og arter

I området skal der være mulighed for en naturforvaltning, hvor man gør brug af naturens egne dynamikker. I forbindelse med forvaltningen skal der tages hensyn til, om naturtyper, arter eller fugle på udpegningsgrundlaget kan være følsomme over for en sådan forvaltning, eksempelvis de som er nævnt under de overordnede målsætninger.

De konkrete målsætninger bygger på grupperinger af naturtyper, habitatarter og fugle. Se bilag 1 for oversigt over, hvilke naturtyper, arter og fugle de forskellige grupper indeholder.

#### Generel

- Den samlede forekomst af naturtyper, arter- og fugles levesteder i Natura 2000-området, uanset om de er kortlagt, skal være stabil eller i fremgang, såfremt de naturgivne forhold giver mulighed for det.

*Terrestrisk habitatnatur*

Der er kortlagt ca. 2.490 ha terrestriske habitatnaturtyper i området. Heraf er ca. 651 ha kategoriseret som naturtyper knyttet til ovevejende vådbund og ca. 1.840 ha som naturtyper knyttet til overvejende tørbund.

- For naturtyper med et tilstandsvurderingssystem skal der fortsat være mindst 29 ha vådbundsnaturtyper og mindst 11 ha tørbundsnaturtyper i tilstandsklasse I-II. Naturtyper i klasse III-V skal være i fremgang mod tilstandsklasse I-II, såfremt de naturgivne forhold giver mulighed for det.
- For naturtyper uden tilstandsvurderingssystem er målet at bidrage til gunstig bevaringsstatus på biogeografisk niveau. Det betyder, at det samlede areal skal være mindst 2.401 ha. For de skovbevoksede naturtyper, skal andelen af store træer og dødt ved være stabil eller stigende. Skovnaturtyper sikres en skovnaturtypebevarende drift og pleje. Der kan dog være tale om en dynamisk situation, hvor det ikke nødvendigvis er de samme forekomster, der over tid bidrager til sikring af en skovnaturtype.

*Arter*

- For arter med et tilstandsvurderingssystem er målet, at tilstanden og det samlede areal af levesteder i tilstandsklasse I-II er stabil eller i fremgang. Levesteder i tilstandsklasse III-V skal være i fremgang mod tilstandsklasse I-II, såfremt de naturgivne forhold giver mulighed for det.
- For arter uden et tilstandsvurderingssystem er målet, at bidrage til at opnå gunstig bevaringsstatus på biogeografisk niveau. Levestedernes tilstand (vurderet i form af forekomst og udbredelse) og det samlede areal skal være stabilt eller i fremgang.

*Ynglefugle*

- For mose- og rørskovsfugle er målet, at tilstanden og det samlede areal af levesteder i tilstandsklasse I-II er stabil eller i fremgang. Levestederne i tilstandsklasse III-V skal være i fremgang mod tilstandsklasse I eller II, såfremt de naturgivne forhold giver mulighed for det.
- For ynglefugle uden tilstandsvurderingssystem er målet, at de skal bidrage til at sikre og øge bestanden på nationalt niveau. Levestedernes samlede areal og tilstand (vurderet i form af forekomst og udbredelse) skal være stabil eller i fremgang.

*Søer under 5 ha*

- For søer under 5 ha i tilstandsklasse I-II er målet, at tilstanden skal være stabil eller i fremgang. Søer under 5 ha i tilstandsklasse III-V skal være i fremgang mod tilstandsklasse I-II, såfremt de naturgivne forhold giver mulighed for det.

*Marine- og ferskvandsnaturtyper (undtagen søer under 5 ha)*

- For søer over 5 ha og vandløb henvises til målsætningerne i vandområdeplanerne.

### 3.3 Modstridende naturinteresser

En målsætning om gunstig bevaringsstatus for en bestemt naturtype eller art på udpegningsgrundlaget eller en målsætning om sikring af den nationale bestand af en fugl på udpegningsgrundlaget kan indebære en lokal nedprioritering af en anden naturtype, fugl eller art på udpegningsgrundlaget, og det er derfor nødvendigt at foretage et valg.

Ved prioritering af modstridende interesser skal der blandt andet lægges særlig vægt på de arter og naturtyper i udpegningsgrundlaget, der er særligt prioriterede ifølge habitatdirektivet. Det drejer sig i

dette Natura 2000-område om surt overdrev (6230), højmose (7110), kildevæld (7220), skovbevokset tørvemose (91D0) og elle- og askeskov (91E0).

Det prioriteres, at kildevæld (7220) er lysåbne, med mindre en beskyttet tilstand skyldes en ældre bevoksning af træer.

Skovbevoksede tørvemoser (91D0), der er resultat af en kolonisering af en tidligere ubevokset højmose (7110) eller hængesæk (7140) som følge af menneskelig påvirkning, kan nedprioriteres til fordel for genopretning til højmose (7110) og hængesæk (7140) så længe, at arealet af skovnaturtypen opretholdes på nationalt biogeografisk niveau. Gamle bevoksninger af skovbevoksede tørvemose (91D0) bevares.

## 4. Indsatsprogram

Opfyldelsen af habitatdirektivets krav om gunstig bevaringsstatus for de naturtyper og arter, som direktiverne omfatter, og fuglebeskyttelsesdirektivets tilsvarende krav om at sikre den nationale bestand af de fugle, som er omfattet af direktivet, er en opgave, som strækker sig over flere planperioder. Det er derfor nødvendigt at prioritere indsatsen i den enkelte planperiode, således at det sikres, at Danmark efterlever disse EU-direktivkrav, og der kan etableres en sammenhæng mellem indsats og tilgængelige virkemidler.

Den nationale prioritering af indsatsen i tredje planperiode sigter på at skabe mulighed for mere naturlige processer og naturens robusthed, udvide arealet med urørt skov samt fokus på tiltag mod klimaforandringer. En del af prioriteringen fra anden planperiode videreføres. Der skal således i tredje planperiode fortsat være fokus på indsats for særligt truede fugle og arter, bekæmpelse af invasive arter, fortsættelse af arbejdet med at gennemføre og afsøge behov for at udlægge forstyrrelsesfrie zoner og gennemføre fiskeriregulering, samt fortsættelse af indsatsen for langsigtet at sikre den nødvendige pleje af de lysåbne naturarealer og skovarealer. Der bør løbende være opmærksomhed på den naturlige synergi, og at indsats for naturtyper ofte også gavner fugle og arter koblede til pågældende naturtyper.

Nedenstående retningslinjer for indsatsen er opbygget efter mål- og rammestyringsprincippet, således at den statslige plan fastlægger de krav til indsatsen i planperioden, der er nødvendige for at sikre nationalt besluttede prioriteringer. Således beskriver retningslinjerne ikke metoden eller placering af enkelte projekter. Det er en fælles opgave for kommuner og offentlige lodsejere at aftale på hvilke arealer og i hvilke kommuner, den konkrete indsats skal foregå.

Indsats til bedring af vandkvaliteten gennemføres som led i vandplanlægningen og havstrategidirektivet, ligesom reduktion af kvælstofdeposition sker gennem husdyrgodkendelsesloven og generelle tiltag til at mindske luftforureningen, og dette er således ikke en del af Natura 2000-planens indsatsprogram.

Retningslinjerne er opdelt i generelle retningslinjer, der gælder for alle områder, og specifikke retningslinjer for det enkelte Natura 2000-område. Til gennemførelse af planerne stiller staten en række virkemidler til rådighed, ligesom det forudsættes, at kommunerne i mindre omfang bidrager økonomisk.

### 4.1 Generelle retningslinjer

1. Myndighederne tager i deres administration af lovgivningen og deres forvaltning udgangspunkt i målsætningen for det enkelte Natura 2000-område og sikrer dermed en grundlæggende beskyttelse af udpegningsgrundlaget.
2. Der arbejdes for at sikre de lysåbne terrestriske naturtyper en hensigtsmæssig hydrologi, drift og pleje også til gavn for tilknyttede fugle og arter.
3. Der arbejdes for at sikre egnede levesteder for områdets fugle eller arter.
4. For skovnaturtyper, hvor det vurderes nødvendigt af hensyn til bevarelse af skovnaturtyper på udpegningsgrundlaget, sikres en skovnaturtypebevarende drift og pleje også til gavn



for tilknyttede fugle og arter.

5. Der arbejdes på at opnå størst mulig naturmæssig robusthed og sammenhæng i områdets natur ved at sikre større driftsenheder af lysåbne naturtyper og skovnaturtyper.
6. Igangværende projekter og indsatser, der relaterer til gennemførelse af tidligere Natura 2000-planer, afsluttes.
7. Indsatser gennemført i første og anden planperiode vedligeholdes, f.eks. ved genrydning af arealer, hvor der tidligere har været gennemført en Natura 2000-indsats.
8. Der fokuseres på en løbende opdatering af oversigt over naturtyper, arter og fugle som findes i væsentlig forekomst i Danmark og om der er behov for yderligere sikring mod forstyrrelser med fokus på træk- og ynglefugle samt pattedyr i Natura 2000-områder.
9. Der arbejdes på en national strategi for forvaltning af truede og rødlistede arter herunder en lang række direktivarter og -fugle.

## 4.2 Områdespecifikke retningslinjer

1. Der søges udtaget kulstofholdige lavbundsjord, der kan bidrage til sammenhængende arealer, øget robusthed og give mulighed for mere naturlig dynamik. Udtagningen kan ligeledes være til gavn for bl.a. stor vandsalamander, bæklampret, flodlampret, skæv vindelsnegl, sumpvindelsnegl, plettet rørvagtel, rørhøg, Isfugl. Udtagningen skal også bidrage til at reducere udledningen af CO<sub>2</sub> og et renere vandmiljø.
2. Der gennemføres en grundlæggende indsats på hedearealer med henblik på forbedring af naturtilstanden.
3. Der iværksættes en bekæmpelse af invasive arter på 1 ha med fokus på arealer med en kortlagt forekomst af invasive arter på over 10% dækning.
4. Dele af området udpeges som Naturnationalpark.
5. Urørt skov (permanent ophør af drift m.v.) kan være en mulighed af hensyn til naturtyper og tilknyttede arter og fugle. Ved udlæg til urørt skov skal der tages hensyn til levesteder for særligt følsomme arter.

## 4.3 Relation til vandområdeplaner

Dette Natura 2000-område ligger inden for vandområdedistrikt Sjælland.

Vandområdeplanernes indsats for at opnå god økologisk tilstand bidrager til at opfylde bevaringsmålsætningerne for akvatiske arter og naturtyper ved at tilvejebringe forbedringer i vandløb, søer og kystvande i overensstemmelse med de bevaringsmålsætninger, der fremgår af Natura 2000-planen. Vandområdeplanerne for 2021-2027 kan findes på Miljøstyrelsens hjemmeside.

Vandområdeplanernes indsatser bidrager både med foranstaltninger til at undgå yderligere forringelser og med foranstaltninger til genopretning af bevaringsstatus. Indsatserne kan eksempelvis være reduktion af kvælstof- og fosforbelastningen til søer, reduktion af tilledningen af organisk stof til vandløb samt reduktion af kvælstofbelastningen til marine vandområder. Hertil

kommer fx genslyngning af vandløb og fjernelse af spærringer. De konkrete indsatser for planperioden 2022-2027 er beskrevet i de nye vandområdeplaner og fremgår af indsatsbekendtgørelsen. Indsatserne vil også blive præsenteret i MiljøGIS for vandområdeplanerne på [Miljøstyrelsens hjemmeside](#).

## 5. Bilag 1. Oversigt over grupperinger

Nedenstående tabeller angiver hvordan naturtyper, arter og fugle er grupperet i dette Natura 2000-område, og som der refereres til i de konkrete målsætninger. På Miljøstyrelsens Natura 2000-hjemmeside kan man se det samlede overblik over alle naturtyper, fugle og arter, der er koblet til de enkelte grupper. For tabeller med naturtyper angiver \*, at der er tale om en prioriteret naturtype.

Grupperinger af terrestrisk habitatnatur	Tilstandsvurderingssystem	Naturtype navn	Naturtype nr.
Tørre naturtyper	med tilstandsvurderingssystem	Surt overdrev*	6230
Tørre naturtyper	med tilstandsvurderingssystem	Tør hede	4030
Tørre naturtyper	uden tilstandsvurderingssystem	Bøg på mor	9110
Tørre naturtyper	uden tilstandsvurderingssystem	Bøg på muld	9130
Tørre naturtyper	uden tilstandsvurderingssystem	Stilkege-krat	9190
Tørre naturtyper	uden tilstandsvurderingssystem	Urtebræmme	6430
Våde naturtyper	med tilstandsvurderingssystem	Hængesæk	7140
Våde naturtyper	med tilstandsvurderingssystem	Højmose*	7110
Våde naturtyper	med tilstandsvurderingssystem	Kildevæld*	7220
Våde naturtyper	med tilstandsvurderingssystem	Rigkær	7230
Våde naturtyper	med tilstandsvurderingssystem	Tidvis våd eng	6410
Våde naturtyper	uden tilstandsvurderingssystem	Ege-blandskov	9160
Våde naturtyper	uden tilstandsvurderingssystem	Elle- og askeskov*	91E0
Våde naturtyper	uden tilstandsvurderingssystem	Skovbevokset tørvemose*	91D0

Grupperinger af habitatarter	Arts navn	Arts nr.
Arter med tilstandsvurderingssystem	Stor vandsalamander	1166
Arter uden tilstandsvurderingssystem	Bæklampret	1096
Arter uden tilstandsvurderingssystem	Flodlampret	1099
Arter uden tilstandsvurderingssystem	Grøn buxbaumia	1386
Arter uden tilstandsvurderingssystem	Skæv vindelsnegl	1014
Arter uden tilstandsvurderingssystem	Stor kærguldsmed	1042
Arter uden tilstandsvurderingssystem	Sumpvindelsnegl	1016

Grupperinger af ynglefugle	Fugle navn	Fugle nr.
Mose- og rørskovfugle	Plettet rørvagtel	A119
Mose- og rørskovfugle	Rørhøg	A081
Ynglefugle uden tilstandsvurderingssystem	Fiskeørn	A094
Ynglefugle uden tilstandsvurderingssystem	Havørn	A075
Ynglefugle uden tilstandsvurderingssystem	Hedelærke	A246
Ynglefugle uden tilstandsvurderingssystem	Hvepsevåge	A072
Ynglefugle uden tilstandsvurderingssystem	Isfugl	A229
Ynglefugle uden tilstandsvurderingssystem	Rød glente	A074
Ynglefugle uden tilstandsvurderingssystem	Rødrygget tornskade	A338
Ynglefugle uden tilstandsvurderingssystem	Sortspætte	A236

<b>Grupperinger af søer under 5 ha</b>	<b>Naturtype navn</b>	<b>Naturtype nr.</b>
Søer under 5 ha	Brunvandet sø	3160
Søer under 5 ha	Kransnålalge-sø	3140
Søer under 5 ha	Næringsrig sø	3150
Søer under 5 ha	Søbred med småurter	3130

<b>Grupperinger af marine og ferskvandsnaturtyper</b>	<b>Naturtype navn</b>	<b>Naturtype nr.</b>
Søer over 5 ha	Brunvandet sø	3160
Søer over 5 ha	Kransnålalge-sø	3140
Vandløb	Vandløb	3260



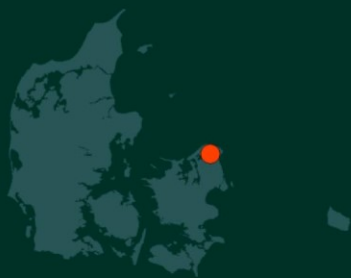

## Resume

Natura 2000-plan for Gribskov, Esrum Sø og Snævret Skov (nr. 133). Natura 2000-planen skal sikre naturtilstanden for områdets udpegede arter, fugle og naturtyper og bidrage til opnåelse af gunstig bevaringsstatus. Områdets udpegede arter, fugle og naturtyper beskrives og der fastlægges målsætninger og indsatser.



Miljøstyrelsen  
Tolderlundsvej 5  
5000 Odense C

[www.mst.dk](http://www.mst.dk)