



Miljøministeriet
Naturstyrelsen

Natura 2000-plan 2010-2015

Åsted Ådal, Bangsbo Ådal og omkringliggende overdrevsområder

Natura 2000-område nr. 8
Habitatområde H8 og H216

Kolofon

Titel:

Natura 2000-plan 2010-2015. Åsted Ådal, Bangsbo Ådal og omkringliggende overdrevsområder
Natura 2000-område nr. 8
Habitatområde H8 og H216

Emneord:

Habitatdirektivet, Miljømålsloven, målsætninger, indsatsprogram, Natura 2000-planer, Åsted Ådal, Bangsbo Ådal

Udgiver:

Miljøministeriet, Naturstyrelsen

Ansvarlig institution:

Naturstyrelsen
Niels Bohrs Vej 30
9220 Aalborg Ø
www.naturstyrelsen.dk

Copyright:

Naturstyrelsen, Miljøministeriet

Sprog:

Dansk

År:

2011

ISBE nr.

978-87-7091-066-8

ISBN nr.

978-87-7091-067-5

Dato:

1. december 2011

Forsidefoto: Tilgroning på overdrev i Åsted Ådal

Fotograf: Kamilla Harlev Jensen

Resume:

Natura 2000-plan for Åsted Ådal, Bangsbo Ådal og omkringliggende overdrevsområder (nr. 8). Natura 2000-planen skal sikre gunstig bevaringsstatus for områdets udpegede arter og naturtyper. Området og truslerne mod de udpegede naturtyper og arter beskrives, og der fastlægges målsætninger og indsatser for naturtyperne og arterne. Der foretages en strategisk miljøvurdering af planen.

Må citeres med kildeangivelse



Indhold

Forord	4
Natura 2000-planlægning	5
<i>Natura 2000-planen er bindende for myndighederne</i>	6
Områdebeskrivelse	7
Trusler mod områdets naturværdier	9
Igangværende pleje og genopretning	11
<i>Vurdering af tilstand</i>	11
<i>Vurdering af bevaringsstatus/prognose</i>	15
Målsætning	17
<i>Overordnet målsætning for Natura 2000-området</i>	18
<i>Konkrete målsætninger for naturtyper og arter</i>	19
<i>Modstridende interesser</i>	20
Indsatsprogram	21
<i>Generelle retningslinjer</i>	21
<i>Konkrete retningslinjer</i>	22
<i>Forslag til mulige virkemidler</i>	23
Sammenhæng og synergi med vandplan	23
Strategisk miljøvurdering	24
Bilag 1. Kort over Natura 2000-områdets placering og afgrænsning	25
Bilag 2. Opsummering af Natura 2000-planen og mulige virkemidler	26
Bilag 3. Væsentlige naturforvaltningsmæssige op-	27
Bilag 4. Miljørapport for Natura 2000-planen	30



Foto: Claus Bjørn Larsen

Danmarks VIP-natur får egen bodyguard

Hvad har Skagens Gren, Silkeborgskovene og det Sydfynske Øhav til fælles? Eller klokkefrøen, fiskeørnen og gråsælen? De er alle en del af Danmarks særligt værdifulde natur, som vi er forpligtet til at passe godt på. Det samme gælder strandengen, højmosen og boblerevet. Natura 2000-områderne er et netværk af naturområder i EU, der indeholder særligt værdifuld natur set i et europæisk perspektiv. Natura 2000 skal sørge for, at alle 27 EU-lande drager omsorg for egne truede dyr, planter og natur.

Danmark har i alt 246 Natura 2000-områder. Hvert område får nu sin helt egen naturplan, der skal fungere som bodyguard. Det er i alt for mange år gået tilbage for naturens mangfoldighed. Nu skal planerne sørge for, at staten, kommuner og lodsejere drager omsorg for de naturtyper og plante- og dyrearter, der er truede sårbare eller sjældne i EU.

Ny natur på vej

Naturplanerne er den hidtil største naturindsats, der nogensinde er sat i værk i Danmark. Budgettet er ca. 1,8 mia. kroner og vil i stor udstrækning blive finansieret af EU's landdistriktsmidler. Den planlagte indsats dækker ca. 1.600 km², hvoraf de 40 km² er ny natur.

Der er planlagt hundredvis af nye vandhuller, som vil sikre levesteder for padder som klokkefrøen og vandsalamanderen. 200 km² løvskov skal beskyttes mod rydning, og flere hule, gamle og døde træer vil give levesteder for svampe, flagermus og insekter. Fiskeri på havet skal reguleres, så de unikke danske boblerev sikres mod at blive ødelagt af fiskeredskeer, og danske højmoser skal igen have mulighed for at få det bedre. Lige nu er de truet af udtørring og tilgroning. Med naturplanerne skal der ryddes krat og buske og gives bedre og mere naturlige vandforhold.

Tilbagegangen stoppes

Som ny miljøminister er jeg glad for, at vi nu har en plan for at stoppe naturens tilbagegang i Natura 2000-områderne. Der må ikke ske yderligere skade på naturen. Planerne har været for længe undervejs under VK-regeringen. Natura 2000-områderne blev udpeget i årene 1998-2004, og tilbagegangen skulle være standset allerede sidste år.

Danmarks nye SRSF-regering vil føre en mere aktiv og fremsynet naturpolitik. De 246 Natura-områder har nu hver en bodyguard, mens regeringen laver en plan for hele Danmark. Naturplan Danmark skal sætte ambitiøse mål – ikke blot for den natur som findes i Natura 2000-områderne, men for hele den danske natur.

Lad os så komme i gang !

Med venlig hilsen
miljøminister Ida Auken

Natura 2000-planlægning

EU's Natura 2000-direktiver (Fuglebeskyttelses- og Habitatdirektiverne) forpligter Danmark til at gøre den nødvendige indsats for at sikre eller genoprette en række sjældne, truede eller karakteristiske naturtyper og arter. Gennem en målrettet indsats i de udpegede Natura 2000-områder bidrager Danmark til at sikre den europæiske natur og dens mangfoldighed.

Med henblik på at prioritere den nødvendige indsats udarbejder Naturstyrelsen en Natura 2000-plan, der dækker hvert af de udpegede beskyttelsesområder. Natura 2000-planen er en sammenfattende plan, som både indeholder Natura 2000-skovplan for de skovbevoksede fredskovpligtige arealer og Natura 2000-plan for øvrige områder samt arter.

Planen omfatter "udpegningsgrundlaget", dvs. de naturtyper og arter, som området er udpeget for. Natura 2000-planens indhold er vist i figur 1.

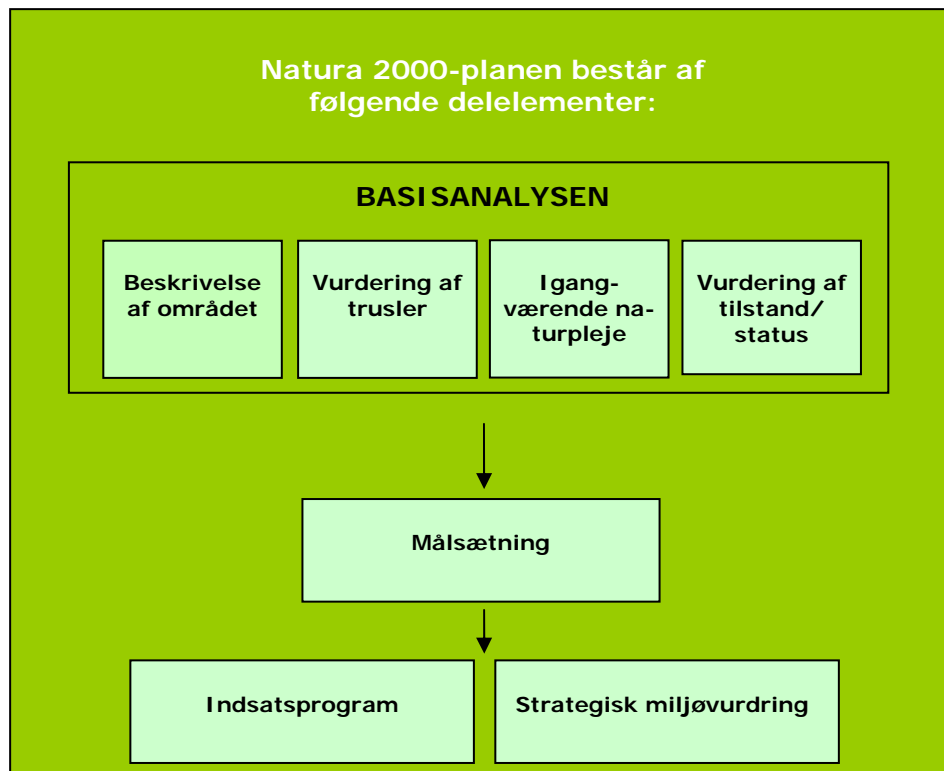

Figur 1. Opbygning af en Natura 2000-plan

Natura 2000-planen er bindende for myndighederne

Natura 2000-planen er bindende, således at alle myndigheder i deres arealdrift, naturforvaltning eller ved udøvelse af deres beføjelser i henhold til lovgivningen i øvrigt skal lægge Natura 2000-planen til grund. Planen er vedtaget i 2011, hvorefter kommunalbestyrelserne og Naturstyrelsen udarbejder bindende handleplaner, som skal sikre gennemførelsen af Natura 2000-planen. Direkte statslig opfølgning i form af bekendtgørelser o.l. sker dog på grundlag af Natura 2000-planen. Offentlige lodsejere kan vælge at gennemføre Natura 2000-planen direkte i deres drifts- og plejeplaner.

Natura 2000-planen tilsidesætter ikke øvrig lovgivning, og den indsats, som iværksættes for at sikre planens gennemførelse, skal have de fornødne tilladelser, dispensationer m.v. på grundlag af konsekvensvurderinger mm. Der er ikke gennemført en konsekvensvurdering i henhold til habitatdirektivets artikel 6.3 af de enkelte planer, idet der ikke i planen er taget konkret stilling forvaltningsindsatsens præcise lokalisering eller valgt forvaltningsmetoder. Der er dog i Natura 2000-planen taget stilling til afvejning mellem modsatrettede naturinteresser i de tilfælde hvor sådanne allerede på nuværende tidspunkt i planlægningen kan forudses, og hvor en sådan afvejning er forbundet med og nødvendig for forvaltningen af området. Evt. konkrete konsekvenser af denne afvejning vil blive afklaret i forbindelse med gennemførelsen af planen og valg af virkemidler.

Natura 2000-planens målsætninger er bindende og skal desuden anvendes ved konsekvensvurdering i forbindelse med myndighedsudøvelse, jf. Miljøministeriets bekendtgørelse nr. 408 af 1. maj 2007 (ændret ved bekendtgørelse nr. 1443 af 11. december 2007 med senere ændringer) om udpegning og administration af internationale naturbeskyttelsesområder samt beskyttelse af visse arter.

Indsatsprogrammets retningslinjer er ligeledes bindende og danner grundlag for områdets handleplan og eventuelle drifts- og plejeplaner.

Natura 2000-planen koordineres med vandplanen for hovedvandopland Nordlige Kattegat og Skagerrak og bliver ligesom denne revideret hvert 6. år. De dele af Natura 2000-planen, der vedrører skovbevoksede fredskovspligtige arealer, revideres dog kun hvert 12. år.

Områdebeskrivelse

Natura 2000-området har et areal på 1004 hektar og afgrænses som vist på bilag 1. Natura 2000-området består af Habitatområde nr. H8 og H216. På Naturstyrelsens hjemmeside (www.naturstyrelsen.dk) samt i figur 2 og bilag 2 er der angivet hvilke naturtyper og arter, der udgør udpegningsgrundlaget for dette område.

Udpegningsgrundlag for Habitatområde nr. H8		
Naturtyper:	Vandløb (3260)	Rigkær (7230)
	Tør hede (4030)	Bøg på mor (9110)
	Enekrat (5130)	Bøg på muld (9130)
	* Surt overdrev (6230)	Stilkeke-krat (9190)
	Urtebræmme (6430)	* Elle- og askeskov (91E0)
Arter:	Bæklampret (1096)	Odder (1355)

Udpegningsgrundlag for Habitatområde nr. H216		
Naturtyper:	Næringsrig sø (3150)	Urtebræmme (6430)
	Vandløb (3260)	* Kildevæld (7220)
	Tør hede (4030)	Rigkær (7230)
	Enekrat (5130)	Bøg på mor (9110)
	Kalkoverdrev (6210)	Ege-blandskov (9160)
	* Surt overdrev (6230)	* Elle- og askeskov (91E0)
Arter:	Bæklampret (1096)	Odder (1355)

Figur 2. Naturtyper og arter, der udgør udpegnings-grundlaget for Natura 2000-området.

Området udgøres af den centrale del af Åsted Ådal og de øvre løb af Bangsbo Ådal. Ådalene omgives af kuperede dalstrøg, som tidligere har været kendt for sine store, sammenhængende områder med flotte overdrev. Selvom ådalene nu er præget af henholdsvis tilgroning i Åsted Ådal og opdyrkning, omlægning og gødskning i Bangsbo Ådal, har de kuperede dalstrøg dog stadig spredte ekstensivt græssede overdrev, heder og enekrat, samt ekstensivt drevne skove med gamle bølgebevoksninger. I bunden af dale og slugter forekommer elle- og askesumpe samt stedvise væld og rigkær.

Området er kendt for sin botaniske rigdom, og rummer et stort potentiale for genskabelse af tidligere tiders naturarealer. Specielt artsrige er overdrevene omkring Vejrbakken og Skibtved i Bangsbo Ådal, samt de centrale overdrev i Åsted Ådal, der udover botanisk rigdom også er kendt for stor svampediversitet.



Udsigt over et af de mange kuperede dalstrøg i Natura 2000-området. Foto: Nordjyllands Amt.

Vigtigste naturværdier

Bangsbo og Åsted Ådale er udpeget for at beskytte en række arter og naturtyper - først og fremmest de store sammenhængende arealer med sure overdrev. De kortlagte sure overdrev er stedvis af stor botanisk værdi med stor artsdiversitet, bl.a. i form af vokshatte og orkideer, ligesom den rødlistede lyng-star stadig findes på et af overdrevene. Hovedparten er dog generelt i dårlig tilstand pga. manglende græsning, eutrofiering og deraf følgende tilgroning og forarmning af floraen.

Langs både Åsted Å og Bangsbo Å er der mange elle- og askesumpe. De uregulerede sideløb og de store sammenhængende ellesumpe og kildevæld udgør et ideelt levested for bæklampret og odder, ligesom den rødlistede bjerg-bregne stadig findes i flere af de skovklædte vældslugter. I Åsted Ådal er der gamle bøgeskove med tydelige tegn på tidligere tiders drift med stævning.

Enkelte steder i bunden af slugterne og ved foden af bakkerne optræder der lysåbne kildevæld og rigkær. Selbæk ved Hestvang er tidligere kendt som voksested for istidsrelikten piberensermos (*Paludella squarrosa*) og udgør dermed også et potentielt levested for andre sjældne kildearter, så som bilag II-arterne gul stenbræk, blank seglmos og kildevælds-vindelsnegl.

Gærum Hede har tidligere sammen med Faurholdt Hede udgjort et større sammenhængende hedeareal. Hederne er tidligere kendt som

Miljøministeriet, Naturstyrelsen

voksested for den sjældne art vår-kobjælde og den rødlistede orkidé hvid sækspore.

I basisanalyserne for Natura 2000-området Åsted Ådal, Bangsbo Ådal og omkringliggende overdrevsområder findes der en mere detaljeret gennemgang af området. Se [Naturstyrelsens hjemmeside](#)

Natura 2000-området ligger i Frederikshavn Kommune og indenfor vandplanområdet hovedvandopland Nordlige Kattegat og Skagerrak.

Trusler mod områdets naturværdier

I det følgende afsnit skal de oplyste trusler forstås som påvirkninger af naturtyper og arter, der er på udpegningsgrundlaget for Natura 2000-området. Trusler er i den forbindelse aktuelt forekommende og konkrete påvirkningsfaktorer, der enkeltvis eller i samvirkning vil kunne forhindre, at naturtyperne og arterne opnår gunstig bevaringsstatus. Det kan dog også være potentielle påvirkningsfaktorer i det omfang, at der er viden om, at påvirkningerne periodevis er forekommet i området, men aktuelt ikke er til stede. Aktuelle påvirkninger, der f.eks. reguleres internationalt eller i anden sammenhæng, og derfor ikke er et anliggende for Natura 2000-planen, kan også fremgå, men vil ikke være en del af denne Natura 2000-plans indsatsprogram.

Arealreduktion/fragmentering. En stor del af arealerne med tør hede, enekrat, kalkoverdrev, sure overdrev, rigkær og kildevæld er relativt små, randpåvirkede fra gødskning og ligger isolerede. Ligeledes er arealerne af bøg på mor i habitatområde H216 små, og forekomsterne ligger isolerede. Endvidere er arealet med tør hede, surt overdrev, kalkoverdrev og rigkær stærkt reduceret på grund af tilgroning med træer og buske. Naturtypernes karakteristiske arter har derved en øget risiko for at uddø, fordi de beskedne arealer ikke kan opretholde tilstrækkeligt mange og store bestande, og fordi de isolerede forekomster forringer arternes sprednings- og etableringsmuligheder.

Næringsstofbelastning. Luftbåren deposition af kvælstof, næringsstofbelastning fra omkringliggende, gødskede landbrugsarealer samt gødskning på selve naturarealerne udgør en trussel mod de kvælstoffølsomme naturtyper. Her udkonkurreres de naturtypekarakteristiske arter af næringskrævende arter.

Den luftbårne kvælstofdeposition overskrider laveste ende af tålegrænseintervallet for størstedelen af rigkær og kildevæld, alle arealer med tør hede, enekrat, kalkoverdrev, sure overdrev og alle skovnaturtyperne. Den høje ende af tålegrænseintervallet er tillige overskredet for store dele af de tørre heder og for alle arealer med skovnaturtyper.

Natura 2000-plan

Næringsstofbelastning fra gødskning på tilstødende arealer er en alvorlig trussel mod surt overdrev, tør hede og enekrat. Næringsstofbelastning fra gødskning direkte på naturarealerne er en trussel mod surt overdrev.

Pesticider og gifte. Pesticider fra det dyrkede land har som følge af randpåvirkning en negativ påvirkning på tilstødende habitatnatur.

Tilgroning med træer, buske og høje urter er en akut trussel mod områdets store forekomster af sure overdrev, kalkoverdrev, tørre heder, og enebærkrat. Områdets kildevæld og rigkær er akut truet af kraftig tilgroning med primært høje urter. På flere forekomster med surt overdrev og tør hede er tilgroning med problemarten gyvel en trussel.



Store dele af Åsted Ådal er præget af tilgroning. Foto: Eva Christensen.

Uhensigtsmæssig hydrologi som følge af dræning og grøftning udgør en trussel mod kildevæld og rigkær i de to ådale. Analyser af kortlægningsdata viser, at ca. 25 % af områdets rigkær og kilder afvandes i en sådan grad, at det som minimum medfører sommerudtørring og begyndende tilgroning, dvs. væsentlige vegetationsændringer.

Uhensigtsmæssig drift. Store dele af vandløbene i området er regulerede, hvilket hæmmer vandløbenes naturlige fysiske forhold og variation. Fysisk påvirkning i form af grødeskæring og vandløbsspærrin-

Miljøministeriet, Naturstyrelsen

ger hæmmer udviklingen af artsrige plantesamfund i vandløb og forringer vandløbene som levested for bæklampret.

Græsning er de fleste steder ophørt. Tidligere har der især været græsning på arealer med rigkær, hede, overdrev, samt bøge- og elleskove, ligesom stævningsdrift har været en del af driften på arealer med bøge- og elleskove. Mange arter og strukturer er knyttet til og afhængige af disse naturvenlige driftsformer.

Intensiv skovdrift kan medføre, at skovnaturtyper forringes eller ødelægges. Der er i øvrigt en utilstrækkelig beskyttelse af skovnaturtyper.

Invasive arter som bjergfyr og andre ikke-hjemmehørende nåletræer er i forbindelse med kortlægningen registreret på heder, sure overdrev og enekrat. Kæmpe-bjørneklo er registreret enkelte steder i forbindelse med skovkortlægningen.

Forstyrrelser. Trafikdrab af odder udgør en trussel de steder i området, hvor vandløbene krydses af veje, og der ikke allerede er etableret faunapassager.

Igangværende pleje og genopretning

Der er to fredninger indenfor habitatområderne; Åsted Ådal og Katsig Mose.

Nordjyllands Amt har tidligere udarbejdet plejeplan og udført pleje i Åsted Ådal. Frederikshavn Kommune har siden ryddet og tyndet et tilgroet hedeareal i den nordlige del af habitatområde 8.

Ved Katsig er der opført en hegning.

Tilstand og bevaringsstatus/prognose

For nogle naturtyper er der udviklet et system til vurdering af den enkelte naturtypes aktuelle *tilstand*, som er et udtryk for typens aktuelle naturindhold og en række andre målbare faktorer.

Bevaringsstatus for naturtyper og arter er derimod en vurdering af, hvordan deres tilstand vil være i fremtiden, såfremt der ikke sker ændringer i udnyttelsen og i de trusler, der eksisterer i dag. Der er således tale om en *prognose* for arternes og naturtypernes udviklingsretning. I de følgende afsnit er der nærmere beskrevet tilstand og bevaringsstatus/prognose for områdets naturtyper og arter.

Vurdering af tilstand

Der er foretaget en vurdering af tilstanden i 23 lysåbne naturtyper og 10 skovtyper, der er kortlagt i basisanalyserne. Desuden er til-

standen vurderet for udvalgte forekomster af 5 søtyper. Vurderingen bygger på et system, der inddeler forekomster af Habitatdirektivets naturtyper i 5 tilstandsklasser (figur 3), hvor I (høj) er bedst og V (dårlig) er værst. Som led i beregningen af tilstanden beregnes både et artsindeks, baseret på indholdet af plantearter i en cirkel med radius på 5 m, og et strukturindeks, baseret på vegetationshøjden, opvækst af vedplanter, forekomst af drængrøfter m.m. Både artsindekset og strukturindekset har værdier mellem 0 og 1 på referenceskalaen, hvor 1 er den bedste naturtilstand, og 0 er den dårligste. For skovnaturtyperne baseres strukturindeks bl.a. på omfang af jordbearbejdning, afvandringsforhold, forekomst af invasive arter og træ Kronernes lagdeling i forskellige etager.

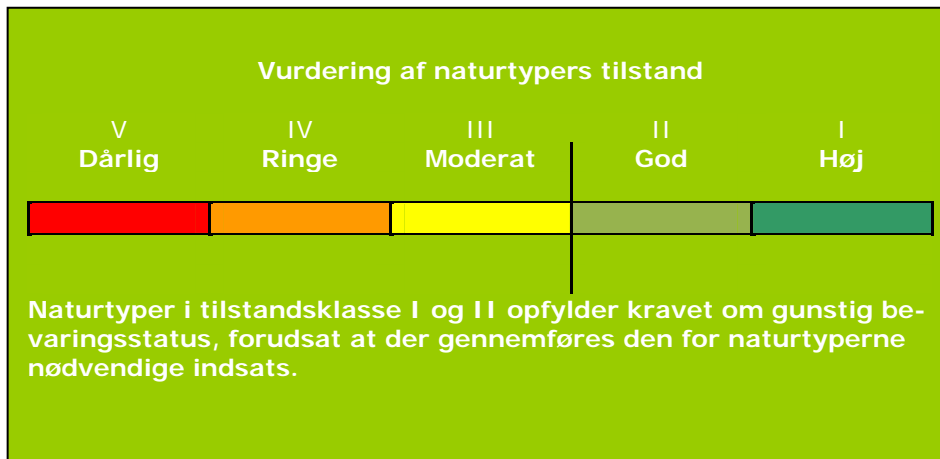

Figur 3. Tilstandsklasser for naturtyper.

Strukturindeks og artsindeks vægtes sammen til et samlet naturtilstandsindex, der beskriver habitatnaturtypens samlede natur/skovtilstand på arealet. Et højt strukturindeks kombineret med et lavt artsindeks viser, at naturarealet har forudsætninger for et højt naturindhold, men at de karakteristiske arter ikke er til stede. Et højt artsindeks kombineret med et lavt strukturindeks kan anvendes som et redskab til at lokalisere artsrige forekomster med et stort behov for pleje eller anden indsats.

I figur 4 er vist natur/skovtilstanden for Natura 2000-områdets naturtyper.

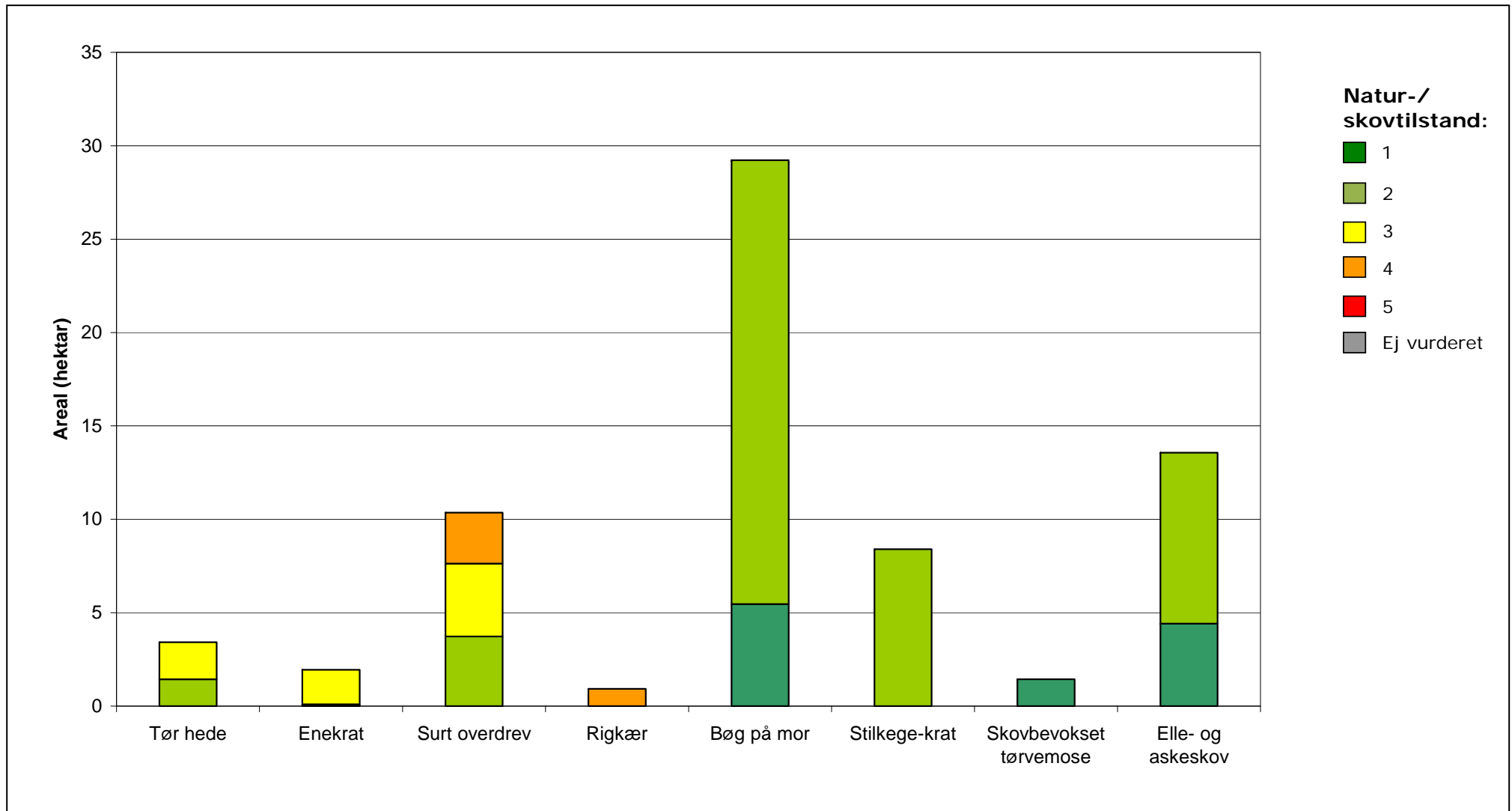

Figur 4a. Natur-/skovtilstand for de af Habitatområde 8's naturtyper, som er tilstandsvurderet.

Natura 2000-plan

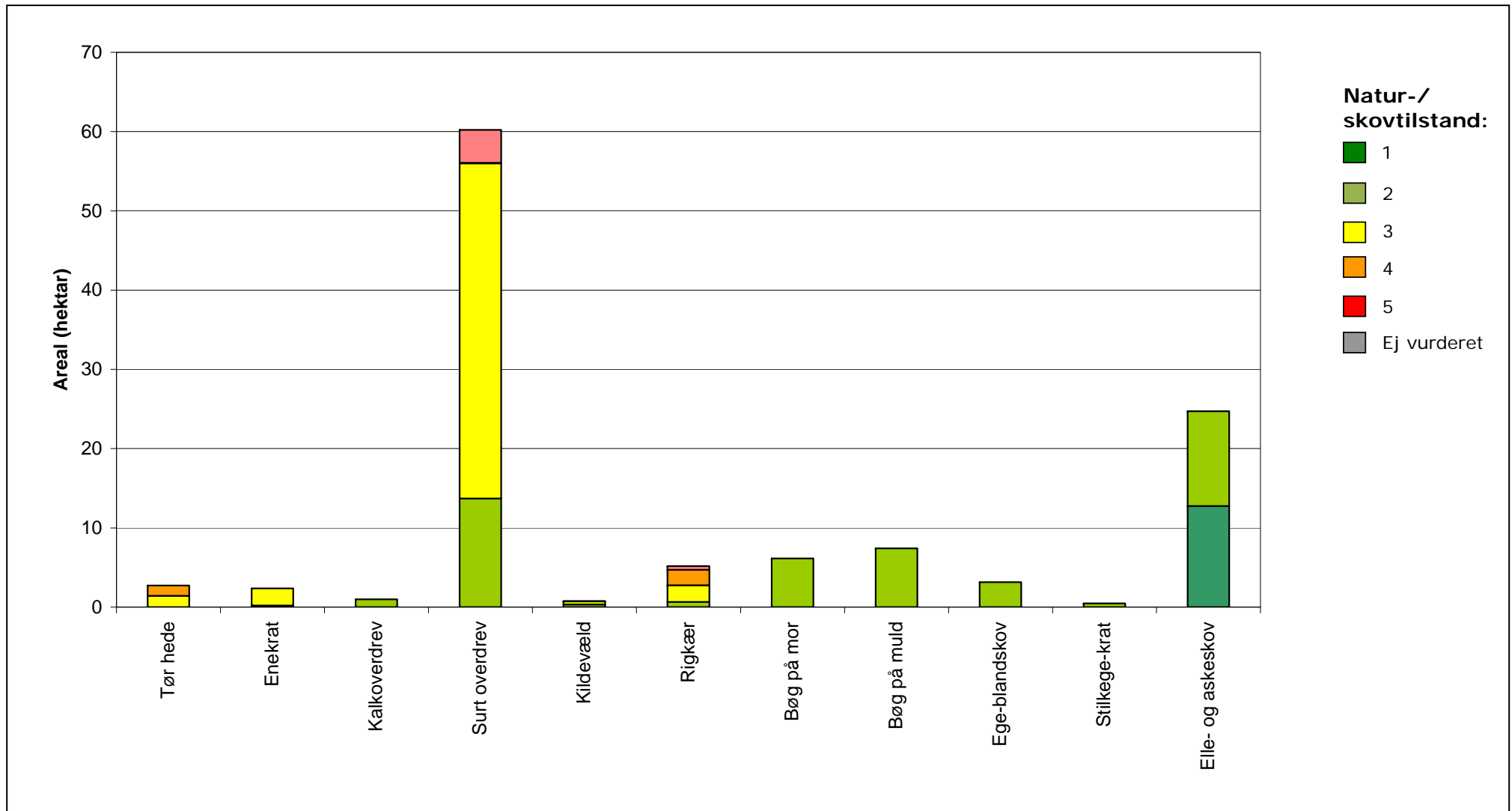

Figur 4b. Natur-/skovtilstand for de af Habitatområde 216's naturtyper, som er tilstandsvurderet.

Af figur 4a og b ses, at alle arealer med tilstandsvurderede skovnaturtyper har gunstig skovtilstand, mens størstedelen af de tilstandsvurderede lysåbne naturtyper, har ugunstig naturtilstand. Ingen lysåbne naturtyper opnår en høj naturtilstand (klasse I).

Kun en lille del af Natura 2000-området er kortlagt som habitatnaturtyper. Af dem er langt størstedelen overdrev.

Underliggende data for tilstandsvurderingerne viser, at størstedelen af arealet med tør hede og surt overdrev har bedre artstilstand end strukturtilstand. Det viser, at der er potentiale for at hæve naturtilstanden via målrettet pleje, da artspuljen er til stede, mens der er problemer med især tilgroning med høje græsser og urter samt vedplanter.

Enekrat er kun tilstandsvurderet stikprøvevis. Ingen af småsøerne eller vandhullerne i området er tilstandsvurderet.

Se kort med tilstandsvurdering af de enkelte forekomster i Natura 2000-området på [Naturstyrelsens hjemmeside](#) under "Se på kort".

Der er endnu ikke udviklet et system til vurdering af tilstanden for en række lysåbne naturtyper, marine naturtyper, større søer, vandløb samt fugle og andre arter.

Vurdering af bevaringsstatus/prognose

Miljømålsloven og skovloven fastsætter som et overordnet mål, at naturtyper og arter, som Natura 2000-områderne er udpeget for, skal have en gunstig bevaringsstatus. Gunstig bevaringsstatus er defineret i Habitatdirektivet (figur 5).

Gunstig bevaringsstatus

En naturtypes "bevaringsstatus" anses for "gunstig", når

- det naturlige udbredelsesområde og de arealer, det dækker inden for dette område, er stabile eller i udbredelse, og
- den særlige struktur og de særlige funktioner, der er nødvendige for dets opretholdelse på langt sigt, er til stede og sandsynligvis fortsat vil være det i en overskuelig fremtid, samt når
- bevaringsstatus for de arter, der er karakteristiske for den pågældende naturtype, er gunstig

En arts "bevaringsstatus" anses for "gunstig", når

- data vedrørende bestandsudviklingen af den pågældende art viser, at arten på langt sigt vil opretholde sig selv som en levedygtig bestanddel af dens naturlige levesteder, og
- artens naturlige udbredelsesområde hverken er i tilbagegang, eller der er sandsynlighed for, at det inden for en overskuelig fremtid vil blive mindsket, og
- der er og sandsynligvis fortsat vil være et tilstrækkeligt stort levested til på langt sigt at bevare dens bestande

Figur 5. Habitatdirektivets definition af gunstig bevaringsstatus på biogeografisk niveau for naturtyper og arter.

Gunstig bevaringsstatus skal generelt opnås inden for hver af Danmarks to biogeografiske regioner, nemlig den kontinentale og den atlantiske region. Gunstig bevaringsstatus skal dog ifølge EU's vejledning til direktivets artikel 6 også anvendes på de enkelte Natura 2000-områder, men der findes ingen retningslinjer for, hvorledes denne vurdering skal foretages. Den første Natura 2000-plan laves på grundlag af tilgængelig viden og derfor alene ud fra en prognose for de enkelte naturtypers og arters udvikling.

Prognosen for de kortlagte naturtyper er bestemt på områdeniveau ud fra de enkelte forekomsters natur/skovtilstand og aktuelle trusler og inddeles i *gunstig* eller *ugunstig prognose*. Naturtyper i tilstandsklasse I (høj tilstand) eller II (god tilstand) har en gunstig prognose, hvis det vurderes, at tilstanden også kan opretholdes på langt sigt. I mange tilfælde forudsætter det, at der gennemføres den for naturtyperne nødvendige indsats i form af naturpleje, begrænsning af næringsstofftilførsel, forbedring af hydrologiske forhold m.m.

Prognosen for de øvrige naturtyper og alle arterne er baseret på den bedste tilgængelige viden. Her benyttes begreberne *vurderet gunstig*, *vurderet ugunstig* og *ukendt prognose*.

Natura 2000-plan

I Natura 2000-området er der foretaget følgende vurdering af prognosen for naturtyper og arter:

Prognosen er gunstig eller vurderet gunstig for:

- Odder, da bestanden vurderes at være stabil.

Prognosen er ugunstig eller vurderet ugunstig for:

- Vandløb med vandplanter, da vandløbene mange steder vedligeholdes for hårdt, da der er for stor sandvandring og fysiske spærringer, og da de er regulerede.
- Tørre heder, enekrat og sure overdrev, da naturtypernes areal generelt er små og fragmenterede, da kvælstofdepositionen overskrider laveste ende af tålegrænseintervallet på hele arealet samt da mere end 25 % af arealet har strukturstilstand III-V, som følge af tilgroning med vedplanter og invasive arter.
- Kalkoverdrev, da forekomsterne er små og isolerede, og da kvælstofdepositionen overskrider laveste ende af tålegrænseintervallet på hele arealet.
- Arealer med kildevæld og rigkær på grund af dårlig hydrologi, da kvælstofdepositionen overskrider laveste ende af tålegrænseintervallet på størstedelen af arealet og på grund af tilgroning med vedplanter. For rigkær desuden fordi mere end 25 % af arealet har strukturstilstand III-V, som følge af ovennævnte hydrologi og tilgroning.
- Bøg på mor, bøg på muld, ege-blandskov, stilkeke-krat, samt elle- og askeskov, da kvælstofdepositionen overskrider laveste ende af tålegrænseintervallet på hele arealet.
- Bæklampret på grund af dårlige fysiske og biologiske forhold i vandløbene og fragmentering af bestandene.

Prognosen er ukendt for:

- Næringsrig sø, da den ikke er tilstandsvurderet.
- Urtebræmmer, da naturtypen ikke er kortlagt.

Målsætning

Det overordnede mål er at sikre eller genoprette gunstig bevaringsstatus for de naturtyper og arter, der udgør udpegningsgrundlaget i de enkelte Natura 2000-områder (jf. dog nedenfor om eventuelle modstridende interesser).

Der opstilles en **overordnet målsætning** for området. Den overordnede målsætning angiver det overordnede sigte for, hvorledes området skal udvikle sig både for at sikre områdets integritet og en gunstig bevaringsstatus for arter og naturtyper. Målsætningen skal endvidere fremhæve de naturtyper og arter, der udgør den største arealandel af området, og endelig fremhæves forekomster af naturtyper og arter, der har stor vigtighed på nationalt og/eller biogeografisk niveau. En vurdering af denne betydning foretages efter følgende krite-

Miljøministeriet, Naturstyrelsen

rier:

- Stort areal, levested eller bestand
- Få forekomster
- Truede naturtyper og arter
- Særlige danske ansvarsområder

Der opstilles desuden mere **konkrete målsætninger**, der fastlægger de langsigtede mål for udviklingen i areal og tilstand for de enkelte naturtyper og arters levesteder. Målfastsættelsen tager udgangspunkt i den tilstand, som er vurderet for naturtyper og arters levested efter tilstandsvurderingssystemet. Hvor der ikke er udviklet et sådant system, skal gunstig bevaringsstatus sikres eller genoprettes på baggrund af bedste faglige viden.

Såvel overordnet målsætning som de konkrete målsætninger rækker ud over 1. planperiode og beskriver en tilstand, der tager hensyn til potentialet i de lokale naturforhold. Målsætningerne afspejler desuden en afvejning af eventuelle modstridende interesser efter retningslinjer angivet i Skov- og Naturstyrelsen 2009: "Retningslinjer for den statslige Natura 2000-planlægning: Målfastsættelse og indsatsprogram".

Overordnet målsætning for Natura 2000-området

Baggrund for overordnet målsætning:

I området er der specielt fokus på naturtypen surt overdrev, som tidligere har udgjort en større del af området, men som flere steder er reduceret pga. tilgroning og omlægning.

Områdets arealer med tør hede, kalkoverdrev, sure overdrev, kildevæld og rigkær er reduceret væsentligt i areal, og forekomsterne består i dag overvejende af små og fragmenterede arealer. Der er et stort potentiale for udvidelse, genskabelse og sammenkædning af arealet med tør hede, surt overdrev og rigkær. Derimod er der begrænset grundlag for at øge arealet med kalkoverdrev og kildevæld.

Området rummer de truede naturtyper surt overdrev, tør hede, kalkoverdrev og rigkær. Derudover er der fine forekomster af skovtyperne elle- og askesump og bøg på mor.

- *Det overordnede mål for området er: at naturtyper og arter på udpegningsgrundlaget opnår gunstig bevaringsstatus. Områderne sikres som kuperede ådale med naturlige vandløb omgivet af store, sammenhængende forekomster af lysåben natur og skovnatur i mosaik.*

Områdets truede naturtyper sikres ved at arealet med surt overdrev, rigkær og tør hede øges og søges sammenkædet. Arealet med kalkoverdrev og kildevæld søges udvidet, hvor de naturgivne forhold gør det muligt. Forekomsterne af skovnaturtyperne bøg på mor og elle- og askesump sikres. Vandløbene sikres som levested for odder og bæklampret.

Miljøministeriet, Naturstyrelsen

Forekomster af tør hede og overdrev sikres og genetableres på bekostning af unge tilgroningsstadier af hhv. eg, bævreasp og ene. Ligeledes prioriteres rigkær over unge tilgroningsstadier af ellesump.

Områdets økologiske integritet sikres i form af en for naturtypen hensigtsmæssig drift, pleje og hydrologi, en lav næringsstofbelastning samt gode sprednings- og etableringsmuligheder for arterne. Forstyrrelse af arterne begrænses.



På et af de fine overdrev ved Skibtved findes guldblomme, som er karakteristisk art for naturtypen surt overdrev. Foto: Tage Burholt.

Konkrete målsætninger for naturtyper og arter

Der opstilles følgende konkrete målsætninger, som fastlægger de langsigtede mål for naturtyper og arter i Åsted Ådal, Bangsbo Ådal og omkringliggende overdrevsområder:

- *Naturtyper og arter skal have en gunstig bevaringsstatus.*
- *For naturtyper og for arters levesteder, der er vurderet til natur/skovtilstandsklasse I eller II og gunstig prognose skal udviklingen i deres areal og tilstand være stabil eller i fremgang.*
- *For naturtyper og arters levesteder, der er vurderet til natur/skovtilstandsklasse III-V og/eller ugunstig prognose skal udviklingen i deres natur/skovtilstand være i fremgang, således at der opnås natur/skovtilstand I-II og gunstig bevaringsstatus, såfremt de naturgivne forhold giver mulighed dertil. Det samlede areal af naturtypen/levestedet skal være stabilt eller i fremgang, hvis naturforholdene tillader det. Navnlig for skovnaturtyperne kan der være tale om en dynamisk situation, hvor det ikke nødvendigvis er de samme forekomster, der over tid bidrager til arealmålet.*
- *For naturtyper og arter uden tilstandsvurderingssystem og/eller med en ukendt prognose er målsætningen gunstig bevaringsstatus. Det betyder, at tilstanden og det samlede areal af levestederne for odder og bæklampret stabiliseres el-*

Miljøministeriet, Naturstyrelsen

ler øges, således at der er grundlag for tilstrækkeligt egnede yngle- og fourageringsområder.

- Arternes levesteder sikres som grundlag for opretholdelse af levedygtige bestande med mulighed for genudveksling mellem delpopulationer, samt nyetablering af delpopulationer.
- Naturtypeforekomster i artsklasse I målsættes til tilstandsklasse I og skal søges udvidet/sammenkædet, hvis de naturgivne forhold gør det muligt. Dette gælder for ét areal med kalkoverdrev, ni arealer med surt overdrev og fem arealer med bøg på mor.
- Naturtypearealet med surt overdrev udvides med 60-75 ha, rigkær med 6-12 ha og tør hede med 17-22 ha, hvor de naturgivne forhold gør det muligt.

Modstridende interesser

En målsætning om gunstig bevaringsstatus for en bestemt naturtype kan indebære en nedprioritering af en anden naturtype eller art, og det er nødvendigt at foretage et valg.

Tør hede, surt overdrev, kalkoverdrev og rigkær har på nationalt og regionalt niveau haft en stor tilbagegang, og i Danmarks afrapportering til EU vurderes naturtypernes bevaringsstatus at være ugunstig. I bilag 1 i Skov- og Naturstyrelsen 2007: "Natura 2000-retningslinier for målfastsættelse og indsatsprogram" er de nævnte naturtyper derfor opført som truede naturtyper. Der vil derfor blive gjort en indsats for at øge arealerne af især disse naturtyper.

Øgning af arealet med rigkær vil kunne betyde en indskrænkning af arealet af tidlige tilgroningsstadier med vedplanter, som med tiden vil kunne udvikle sig til habitatnaturtypen elle- og askeskov. Hvor der er tale om unge ellesumpe, som enten er plantede eller opstået ved tilgroning af tidligere lysåben natur, prioriteres hensynet til at genskabe større sammenhængende arealer med rigkær, hvor dette er muligt med rydning og efterfølgende hensigtsmæssig pleje. Gamle og veludviklede forekomster af elle- og askeskov skal dog som hovedregel bevares.

Ligeledes, kan øgning af arealet med tør hede og/eller sure overdrev betyde en indskrænkning i arealet af tidlige tilgroningsstadier med vedplanter, som med tiden vil kunne udvikle sig til habitatnaturtyperne stilkege-krat, ege-blandskov eller enekrat. Hvor der er tale om nyere tilgroningsstadier af hede og overdrev prioriteres disse typer frem for kommende skovnaturtyper.

Bundvegetationen på de tørre heder er mange steder skiftet fra at være lyngdomineret til at være græsdomineret, altså fra tør hede til surt overdrev. Tør hede opprioriteres her på bekostning af surt overdrev. Dette må dog ikke gå ud over sure overdrev med gunstig naturtilstand.

Indsatsprogram

Opfyldelsen af Habitat- og Fuglebeskyttelsesdirektivernes krav om gunstig bevaringsprognose er en opgave, som strækker sig over lang tid og kræver en omfattende indsats over flere planperioder. Det er derfor nødvendigt at prioritere indsatsen i den enkelte planperiode. Den nationale prioritering af indsatsen i 1. planperiode er formuleret i 4 sigtelinjer, som lægger niveauet for indsatsen i planperioden. Sigtelinjerne er beskrevet i bilag 3.

Indsatsprogrammet, der bygger på de 4 sigtelinjer, beskriver indsatsen i den første planperiode 2010-2015 (for skovbevoksede fredsskopspligtige arealer dog frem til 2021).

Indsatsprogrammet består af en række **generelle retningslinjer**, som skal sikre den eksisterende naturtilstand. De generelle retningslinjer gælder for alle arter og naturtyper på udpegningsgrundlaget, og den nødvendige indsats vil efterfølgende blive konkretiseret i de kommunale/statslige handleplaner.

Indsatsprogrammet består desuden af en række **konkrete retningslinjer**, som skal sikre små naturarealer, ubeskyttede naturarealer og særligt truede arter og naturtyper. De konkrete retningslinjer giver en nærmere beskrivelse af den indsats, som i disse særlige tilfælde skal indarbejdes i de kommende handleplaner.

Indsatsprogrammet indeholder ikke bindende krav til kommunernes, Naturstyrelsens eller andre offentlige lodsejeres brug af de virkemidler og tiltag, som skal sikre den nødvendige indsats. Tiltag prioriteres og konkretiseres i handleplanerne eller i andre opfølgende tiltag.

Indsatsprogrammet for Natura 2000-området omfatter nedenstående generelle og konkrete retningslinjer, som tillige er vist oversigtligt i bilag 2.

Generelle retningslinjer

Indsatser efter sigtelinje 1. Areal og tilstand af udpegede naturtyper og levesteder for udpegede arter må ikke gå tilbage eller forringes.

- 1.1 *Reduktion af kvælstof-deposition fra luften på områdets habitatnaturtyper sker ved administration af husdyrgodkendelsesloven, der med ændringen af 10. februar 2011 har fastlagt et særligt beskyttelsesniveau af hensyn til bevaringsmålsætningen i Natura 2000-planlægningen. Den øvrige tilførsel af næringsstoffer til naturtyperne reduceres, herunder fra dræntilløb og fodring. For marine naturtyper, søer og vandløb reguleres tilførslen af næringsstoffer via vandplanen*
- 1.2 *Der bør ikke anvendes gødsknings- og sprøjtemidler på arealerne.*

- 1.3 *Der sikres den for naturtyperne mest hensigtsmæssige hydrologi i arealer med kildevæld og rigkær. Det undersøges nærmere, hvor der er behov for at skabe mere hensigtsmæssig hydrologi i skovnaturtyperne, og disse steder sikres den for skovnaturtyperne mest hensigtsmæssig hydrologi.*
- 1.4 *De lysåbne terrestriske naturtyper sikres en hensigtsmæssig ekstensiv drift og pleje. Vandløb indenfor området sikres gode fysiske forhold og kontinuitet. Denne indsats sikres via vandplanlægningen. Dette vil samtidig begunstige levestedsforholdene for odder og bæklampret. Skovnaturtyperne sikres en skovnaturtypebevarende drift og pleje. I særlige tilfælde kan permanent ophør af drift i skovnaturtyper (urørt skov) være nødvendig for at opfylde direktivforpligtigheden primært på arealer, som i forvejen i en længere periode har haft minimal eller ingen hugst.*
- 1.5 *Der sikres velegnede levesteder samt tilfredsstillende forageringsmuligheder for odder og bæklampret.*
- 1.6 *Der sikres levesteder med hensyntagen til odders sårbarhed overfor forstyrrelser i form af trafikdrab.*
- 1.7 *Invasive arter som kæmpe-bjørneklo, bjergfyr og andre ikke-hjemmehørende nåletræer samt problemarten gyvel bekæmpes, og deres spredning forebygges efter bedst kendte viden.*

Konkrete retningslinjer

Indsatser efter sigtelinje 2. Små og fragmenterede habitatnaturtyper og levesteder for arter, som ikke kan opretholdes ved drift af det nuværende areal alene, sikres ved arealudvidelse, sammenkædning af arealer, pleje af naboarealer og/eller etablering af spredningskorridorer.

- 2.1 *Arealerne med rigkær, tør hede og surt overdrev udvides og sammenkædes. Forekomster af kalkoverdrev og kildevæld sikres og søges udvidet, hvor de naturgivne forhold gør det muligt.*

Indsatser efter sigtelinje 3. Naturtyper og levesteder, som ikke er beskyttet af natur- og miljølovgivningen skal sikres.

- 3.1 *Skovnaturtyper sikres. Der kan dog være tale om en dynamisk situation, hvor det ikke nødvendigvis er de samme forekomster, der over tid bidrager til sikring af en skovnaturtype.*
- 3.2 *Konstaterede forekomster af habitatnaturtyper, der ikke er omfattet af lovgivningen, sikres mod ødelæggelse.*

Indsatser efter sigtelinje 4. Der skal gøres en særlig indsats for naturtyper og arter, hvis biogeografiske status er i fare for at blive alvorligt forringet i 1. planperiode.

- 4.1 *Det samlede areal med tør hede øges med 17-22 ha, arealet med surt overdrev øges med 50-75 ha og arealet med rigkær øges med 6-12 ha. Det samlede areal af kalkoverdrev sikres og søges udvidet, hvor de naturgivne forhold gør det muligt.*

Forslag til mulige virkemidler

Kommunerne, Naturstyrelsen og andre offentlige lodsejere/myndigheder udarbejder handleplaner, vælger virkemidler og foretager den konkrete forvaltning indenfor rammerne af indsatsprogrammet. Mulige virkemidler nævnt i bilag 2 skal derfor betragtes som eksempler på, hvorledes indsatsprogrammet kan gennemføres.

Sammenhæng og synergi med vandplan

Natura 2000-planen er koordineret med vandplanen. Ifølge Vandrammedirektivet må tilstanden af vandområderne ikke forringes, og vandplanens indsatsprogram vil generelt forbedre den eksisterende vandkvalitet i større søer, vandløb, fjorde og kystvande. Forbedringen sker ved reduktion i tilførslen af næringsstoffer og miljøfarlige stoffer samt stedvis sikring af en mere naturlig hydrologi i ådale. Vandplanen vil desuden forbedre de fysiske forhold og sikre kontinuiteten på udvalgte vandløbsstrækninger. Disse indsatser forventes i de fleste tilfælde at bidrage til at forbedre tilstanden i de vandafhængige habitatnaturtyper og i levestederne for de arter, der er tilknyttet vand.

Der er gode muligheder for at opnå andre synergieffekter mellem de 2 planer, men i enkelte tilfælde kan der opstå konflikter, f.eks. hvor indsats efter vandplanen medfører oversvømmelser af habitatnaturtyper eller levesteder for arter.

Planlagt indsats efter vandplanen der kan påvirke udpegningsgrundlaget i et Natura 2000-område væsentligt, skal konsekvensvurderes i henhold til habitatdirektivets artikel 6, stk. 3. Indsatsen kan i givet fald kun gennemføres, hvis det på grundlag af bedste faglige viden dokumenteres, at aktiviteten ikke vil skade bevaringsmålsætningen for området. Potentielle konflikter mellem Vand- og Natura 2000-planen skal som udgangspunkt afdækket i forbindelse med vedtagelse af vandplanen.

Strategisk miljøvurdering

I medfør af Bekendtgørelse nr. 936 af 24. september 2009 af lov om miljøvurdering skal der foretages en miljøvurdering af planer og programmer, der omhandler fysisk planlægning og arealanvendelse, eller som kan påvirke et internationalt beskyttelsesområde væsentligt.

I bilag 4 er der udarbejdet en miljørapport, der belyser konsekvenserne ved at gennemføre Natura 2000-planen for område nr. 8.

Bilag 1. Kort over Natura 2000-områdets placering og afgrænsning

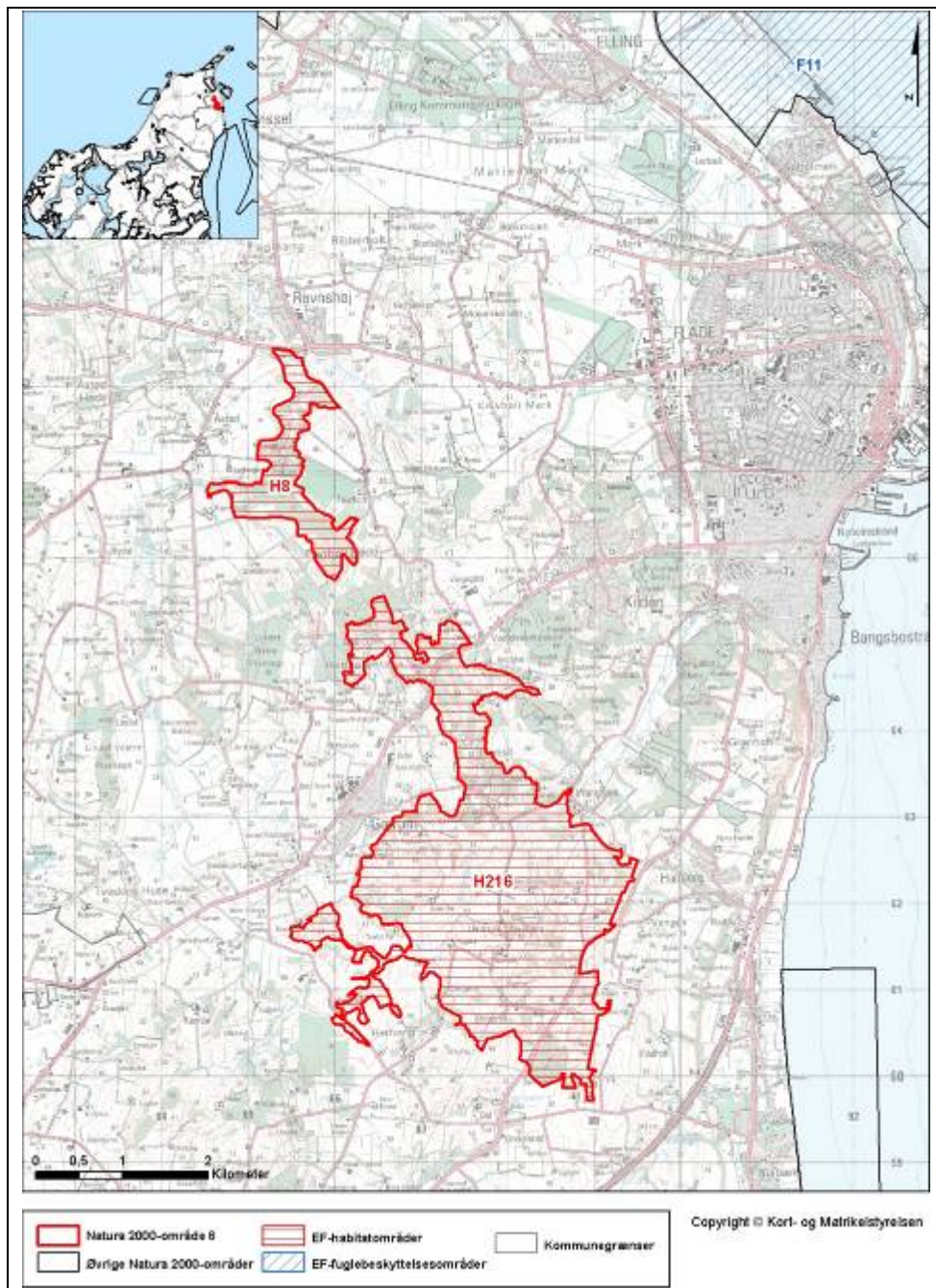

Natura 2000-område Åsted Ådal, Bangsbo Ådal og omkringliggende overdrevsområder, N8

Bilag 2. Opsummering af Natura 2000-planen og mulige virkemidler

En opsummering af Natura 2000-planens indhold, mål og indsatsprogram findes samlet i Bilag 2 - opdelt på de naturtyper og arter, der udgør udpegningsgrundlaget for det på gældende Natura 2000-område.

Se www.naturstyrelsen.dk – under opslag om plan for dette Natura 2000-område

Bilaget indeholder endvidere en oversigt over mulige virkemidler, der er eksempler på, hvordan indsatsprogrammet kan gennemføres.

Sammen med bilag 2 findes på hjemmesiden baggrundsmateriale for planerne samlet i basisanalyse og tillæg til basisanalyse samt henvisning til kort over forekomst af de kortlagte og tilstandsvurderede naturtyper.

Bilag 3. Væsentlige naturforvaltningsmæssige opgaver

Ved igangsætningen af Natura 2000-planprocessen blev der identificeret en række væsentlige naturforvaltningsmæssige opgaver. På baggrund heraf blev der opstillet 4 sigtelinjer, der formulerer prioriteringen af den nødvendige indsats. Sigtelinjerne er forelagt og godkendt af Folketingets Miljø- og Planlægningsudvalg. Sigtelinjerne sætter dermed rammerne for Natura 2000-planlægningen.

De overordnede rammer er formuleret i nedenstående bilag. Teksten indgik i idéfasen for vand- og naturplanlægningen, juni – december 2007.

Antallet af naturtyper, der kortlægges og tilstandsvurderes er siden udvidet.

Væsentlige naturopgaver

Miljøministeriet har udarbejdet en oversigt over væsentlige naturforvaltningsmæssige opgaver i Natura 2000-planlægningen. Det er de opgaver, som tillægges den højeste prioritet i 1. planperiode fra 2010 til 2015:

Væsentlige naturforvaltningsmæssige opgaver i Natura 2000-planlægningen:

Danmark er ifølge Habitatdirektivet forpligtiget til at iværksætte de nødvendige foranstaltninger, der sikrer eller genopretter en gunstig bevaringsstatus for de naturtyper og arter, der udgør habitatområdernes udpegningsgrundlag.

Samtidig er Danmark forpligtet til, via gennemførelsen af Fuglebeskyttelsesdirektivet, at træffe egnede foranstaltninger med henblik på at beskytte yngle- og rasteområder for en række fuglearter.

Væsentlige trusler mod naturen

En række faktorer udgør de væsentligste trusler mod de direktivudpegede naturtyper og arter:

Næringsstofbelastning medfører markante forringelser af terrestriske naturtyper, søer, vandløb og kystnære farvande først og fremmest som følge af gødsning, afstrømning fra markarealer og kvælstofnedfald. Store mængder næringsstoffer i naturen fremmer ensartede næringskrævende artssamfund på bekostning af et alsidigt plante- og dyreliv og medfører forringede forhold for den biologiske mangfoldighed og naturtyper og arter;

Tilgroning ændrer på afgørende vis levevilkårene for en række plante- og dyrearter, herunder fuglene. Det truer også især lysåbne naturtyper som moser, enge, klitter, heder, overdrev men også egeskove ofte som følge af manglende eller utilstrækkelig drift;

Fragmentering skaber isolation af arternes bestande, hvorved de risikerer at uddø. Foruden et direkte tab af naturareal, forringes de eksisterende naturtypers tilstand og deres økologiske funktioner;

Udtørring er en vedvarende trussel mod mange våde naturtyper og de tilhørende arter som følge af en ændring i de naturlige vandforhold;

Invasive arter er ikke hjemmehørende arter, der spreder sig. De optager plads og fortrænger det oprindelige plante- og dyreliv og findes i dag på mange naturarealer;

Forstyrrelse kan være en afgørende faktor navnlig for truede og sårbare arter, der på grund af levevis og specifikke krav til levested, vil være følsomme overfor menneskelige aktiviteter. Ofte vil truslerne påvirke i samme retning. For eksempel er tilgroning ofte en effekt af næringsstof-belastning og udtørring, tillige er presset på mange arter højt på grund af fragmentering, og det øges yderligere med forekomst af for eksempel invasive arter og menneskelig forstyrrelse.

Overordnet målsætning

Målsætningen er, at de udpegede naturtyper og arter på sigt opnår "gunstig bevaringsstatus". Der skal opstilles en langsigtet målsætning for hvert af de udpegede Natura 2000-områder.

Målsætningen rækker udover 1. planperiode og beskriver en tilstand, der tager hensyn til potentialet i de lokale naturforhold og i de udpegede områder som helhed.

Sigtelinjer for indsatsen i 1. planperiode

Natura 2000-planen skal under hensynstagen til den overordnede målsætning opstille konkrete retningslinjer for indsatsen i 1. planperiode for hvert enkelt beskyttelsesområde. Det kan være en indsats, som strækker sig ud over planperioden, men som skal iværksættes nu.

Opfyldelsen af Habitat- og Fuglebeskyttelses-direktivernes krav om "gunstig bevaringsstatus" er en opgave, som strækker sig over lang tid og kræver en omfattende indsats. Det er derfor nødvendigt at prioritere og målrette indsatsen i den enkelte planperiode. Den nationale prioritering af indsatsen i 1. planperiode fokuserer på at sikre naturtilstanden for udpegede naturtyper og bestandene for udpegede arter. Der vil på baggrund af naturmæssige forskelligheder være regionale forskelle i gennemførelsen af indsatsen.

Sikring af naturtilstanden af eksisterende naturarealer og arter i beskyttelsesområderne

Ifølge direktiverne skal de naturtyper og arter, der udgør områdernes udpegningsgrundlag, have en gunstig bevaringsstatus. Der er således en forpligtigelse til at sikre naturen mindst samme tilstand som ved

direktivernes ikrafttræden. Dette kræver ofte en løbende driftsindsats og en vedvarende indsats mod næringsstofbelastningen på de eksisterende naturarealer for at opretholde eller genoprette dem i samme tilstand.

Sikring af de små naturarealer

De små naturarealer er ofte i dårlig naturtilstand, blandt andet fordi de er så små, at påvirkningen fra omgivende arealer har stor betydning. En udvidelse af små naturarealer indenfor beskyttelsesområderne samt eventuelt sammenkædning af arealer via spredningskorridorer og trædesten kan være nødvendig for at opretholde naturtilstanden også på længere sigt.

Sikring af naturtyper og levesteder som lovligt kan ødelægges

Der skal ske en sikring af de naturtyper og levesteder, der ikke er beskyttet mod aktiviteter, som direkte kan ødelægge dem. Det drejer sig for eksempel om skovens naturtyper og sten- og boblerev på havet. Der vil derudover være andre ikke beskyttede levesteder for visse af direktivernes arter, hvor en sikring kan være nødvendig, for eksempel for visse fuglearter.

Indsats for truede naturtyper og arter

For naturtyper og arter, hvis status på landsplan er i fare for at blive voldsomt forringet i 1. planperiode, og hvor der er en fare for, at de forsvinder fra den danske natur på sigt kan en egentlig naturgenopretningsindsats og/eller målrettet drift være nødvendig. Som eksempler på truede naturtyper og arter kan nævnes højmoser, eremit og sorterterne.

Natura 2000-planlægningen fastlægger desuden retningslinjer for myndighedernes skønsmæssige beføjelser efter lovgivningen i øvrigt.

Natura 2000 og Vandrammedirektivet

Gennemførelsen af Vandrammedirektivet og vandplanerne forventes at bidrage til at imødegå nogle af ovennævnte trusler. Eksempelvis genskabes nye naturområder i ådale, og vandkvaliteten vil blive forbedret. Omfanget af synergieffekten mellem Natura 2000 og Vandrammedirektivet vil blive tydelig undervejs i planprocessen. For vandforekomster, der også er omfattet af Natura 2000-direktiverne, vil det strengeste af miljømålene være gældende.

Med målbekendtgørelsen er der fastlagt nærmere retningslinjer for fastsættelse af mål i Natura 2000-områderne og defineret en 5-trinskala for naturtilstanden i 18 lysåbne naturtyper. Et tilsvarende tilstandssystem er under udarbejdelse for de 10 skovnaturtyper og for direktivernes arter. På et senere tidspunkt vil et tilstandssystem for såvel de ferske som de marine naturtyper blive udarbejdet.

Bilag 4. Miljørapport for Natura 2000-planen
Miljørapport for Natura 2000-planen for område nr. N8 Åsted
Ådal, Bangsbo Ådal og omliggende overdrevsområder

- kan læses på Naturstyrelsen hjemmeside, se www.naturstyrelsen.dk under opslag om plan for dette Natura 2000-område

Natura 2000-plan



Naturstyrelsen
Haraldsgade 53
2100 København Ø
www.nst.dk