



Miljøministeriet  
Miljøstyrelsen

# Natura 2000-basisanalyse 2022-2027

Revideret udgave

**Kongeå**

Natura 2000-område nr. 91

Habitatområde H80

November 2021

Udgiver: Miljøstyrelsen

Redaktion:  
Miljøstyrelsen Syddjylland

Forsidefoto:  
Kongeåen  
Fotograf: Miljøstyrelsen Syddjylland

ISBN: 978-87-7038-832-0

Baggrundskort: © Styrelsen for Dataforsyning og Effektivisering

# Indhold

<b>1. Natura 2000-basisanalyse (planperiode 2022-2027)</b> .....	<b>4</b>
1.1 Basisanalysens indhold .....	4
1.2 Natura 2000-planprocessen .....	5
1.3 Udpegningsgrundlag .....	5
1.4 Naturtilstandssystem .....	5
1.5 Datagrundlaget .....	7
1.5.1 Særligt om arter .....	8
1.6 Foreløbig vurdering af områdets trusler .....	8
<b>2. Kongeå</b> .....	<b>9</b>
2.1 Områdebeskrivelse .....	9
2.2 Udpegningsgrundlag for Natura 2000-området .....	10
2.3 Opsummering .....	11
<b>3. Områdets naturtyper</b> .....	<b>12</b>
3.1 Områdets terrestriske natur .....	12
3.1.1 Lysåbne terrestriske naturtyper .....	13
3.2 Områdets sø-natur .....	22
3.2.1 Søer under 5 ha .....	23
3.2.2 Foreløbig vurdering af negative påvirkninger (trusler mod naturtilstanden) .....	24
3.2.3 Søer over 5 ha .....	<b>Fejl! Bogmærke er ikke defineret.</b>
3.3 Områdets vandløbsnatur .....	24
<b>4. Områdets habitatarter</b> .....	<b>25</b>
<b>5. Indsatser i området</b> .....	<b>29</b>
5.1 Indsatser i vandplaner .....	30
<b>6. Litteratur</b> .....	<b>31</b>
6.1 Anvendte EU-direktiver, love og bekendtgørelser .....	31
6.2 Anvendt faglitteratur .....	31
<b>7. Bilag 1</b> .....	<b>34</b>

# 1. Natura 2000-basisanalyse (planperiode 2022-2027)

EU's Natura 2000-direktiver (fuglebeskyttelsesdirektivet og habitatdirektivet) forpligter Danmark til at gøre den nødvendige indsats for at sikre eller genoprette en række sjældne, truede eller karakteristiske naturtyper og arter af europæisk betydning.

Danmark har valgt at gøre dette ved en systematisk og tilbagevendende Natura 2000-planlægning, der på grundlag af direktivforpligtelsen og den nationale naturovervågning for 6-årige planperioder (dog 12-årige for skovbevoksede fredsskovpligtige arealer) prioriterer den krævede indsats. Planperioden 2022-27 dækker også de fredsskovpligtige arealer. På det akvatiske område bygger indsatsen i vid udstrækning på den, der fremgår af vandområdeplanerne, som har til formål at forbedre vandmiljøet i retning af god økologisk tilstand. Dette vil samtidig tilvejebringe forbedringer i vandkvaliteten og fysiske forhold i vandløb (fx fjernelse af spærringer), som er nødvendig for at opnå god naturtilstand for de vandområder, der også er udpeget som Natura 2000-områder.

Natura 2000-planlægningen sker efter reglerne i miljømålsloven og skovloven med tilhørende bekendtgørelser. En Natura 2000-plan består af mål for naturtilstanden i Natura 2000-området og et indsatsprogram. Indsatsprogrammet for det enkelte Natura 2000-område udarbejdes på baggrund af en basisanalyse og foreliggende overvågningsdata.

Basisanalysen, som præsenterer datagrundlaget, skal indeholde følgende elementer:

- Kortlægning af habitatnaturtyper og levesteder for arter, som områderne er udpeget for.
- Vurdering af tilstand og foreløbig vurdering af trusler.
- Et resumé, som på kortbilag angiver beliggenheden af de kortlagte arealer og tilstanden.

Der er udpeget 269 habitatområder og 124 fuglebeskyttelsesområder i Danmark.

Fuglebeskyttelses- og habitatområder kan være sammenfaldende eller ligge i umiddelbar tilknytning til hinanden, hvorfor der i alt er 257 Natura 2000-områder i Danmark.

## 1.1 Basisanalysens indhold

Basisanalysen er grundlaget for målfastsættelse og indsatsprogram i Natura 2000-planen for de enkelte, udpegede Natura 2000-områder. Basisanalysen fokuserer på Natura 2000-forpligtelser og dermed på de arter og naturtyper, som området er udpeget for at beskytte.

Basisanalysen er udarbejdet på grundlag af de nationalt indsamlede og kvalitetssikrede data, der indhentes gennem det nationale overvågningsprogram for vand og natur - NOVANA. Data er offentligt tilgængelige på Danmarks Miljøportal. Miljøstyrelsen har i årene 2016-19 gennemført en fornyet kortlægning af de enkelte habitatnaturtyper og visse arters levesteder, og data herfra udgør sammen med andre data fra NOVANA-overvågningen omdrejningspunktet for basisanalysen.

Natura 2000-planlægningen 2022-27 vedrører både de arealer, der er omfattet af miljømålsloven og de arealer, der er omfattet af skovloven.

Basisanalysen, som er udarbejdet inden afslutning af anden planperiode for Natura 2000-planen (2016-2021), vil for hvert område indeholde en status for indsatser i første planperiode (2010-2015) og den del af anden planperiode (2016-2021), der er gået. Status bygger primært på tilgængelig viden om tilsagn om tilskud efter landdistriktsstøtteordningerne og godkendte EU-projekter (LIFE).



## 1.2 Natura 2000-planprocessen

Planprocessen for de statslige Natura 2000-planer er fastsat i miljømålsloven og i bekendtgørelse om Natura 2000-skovplanlægning.

Natura 2000-planen udarbejdes efter forudgående drøftelse med de berørte statslige, kommunale og regionale myndigheder og med inddragelse af nationalparkbestyrelser, foreninger, organisationer og lodsejere, som har en væsentlig interesse i planen. De tværgående, overordnede drøftelser foregår på nationalt niveau. På regionalt niveau præsenterer Miljøstyrelsen de relevante basisanalyser, og et muligt planindhold drøftes. Basisanalyserne offentliggøres senest samtidig med, at drøftelser med de berørte interessenter indledes.

Forslag til Natura 2000-planer for 2022-2027 skal offentliggøres senest 1 år efter offentliggørelsen af basisanalyserne. Planforslagene sendes herefter i mindst 12 ugers offentlig høring, hvorefter de endelige planer udgives. Der gælder særlige høringsregler, hvis det offentliggjorte planforslag ændres væsentligt.

## 1.3 Udpegningsgrundlag

For hvert Natura 2000-område findes et udpegningsgrundlag, der ud fra de af EU fastsatte regler rummer væsentlige forekomster af arter og naturtyper, der er omfattet af naturdirektiverne. For disse dyr, fugle, planter og naturtyper er der inden for de udpegede Natura 2000-områder en særlig forpligtelse. Det er de arter og naturtyper, der er på områdernes udpegningsgrundlag, som behandles i denne basisanalyse. Indsatsen for Natura 2000-områdets udpegede naturtyper og arter vil dog i mange tilfælde betyde, at forholdene også forbedres for en lang række både almindelige, sjældne og rødlistede arter, der findes inden for området, men som ikke er grundlag for områdets udpegningsgrundlag som Natura 2000-område.

Naturen er dynamisk, og nogle arter og naturtyper indvandrer til nye områder, mens andre af naturlige grunde forsvinder fra områder, hvor de tidligere var kendt. Endvidere forbedres vidensgrundlaget om arternes og naturtypernes forekomst inden for områderne yderligere i forbindelse med systematisk kortlægning, overvågning og andre undersøgelser. Derfor opdateres udpegningsgrundlaget for de enkelte Natura 2000-områder med mellemrum. Dette vil typisk ske hvert 6. år forud for udarbejdelse af nye statslige Natura 2000-basisanalyser og Natura 2000-planer. Miljøstyrelsen har i 2019 haft opdateret udpegningsgrundlag for såvel fuglebeskyttelsesområderne som habitatområderne i offentlig høring. Basisanalyserne er udarbejdet på baggrund af det forslag til udpegningsgrundlag, der har været i høring i 2019, dog er enkelte fejl i forslaget efterfølgende rettet. Udpegningsgrundlaget for nye habitatområder og store udvidelser er desuden opdateret på baggrund af den supplerende kortlægning foretaget i 2019 som følge af en justering af områdernes afgrænsning. Opdateringen er sket efter de samme faglige kriterier, som blev anvendt ved udarbejdelse af høringsforslaget. Basisanalyserne vil blive opdateret, hvis høringen giver anledning til yderligere ændring af udpegningsgrundlaget.

## 1.4 Naturtilstandssystem

Overvågningen og kortlægningen af naturtyperne og levesteder for arter viser, at mange af disse i forskelligt omfang bliver påvirket af en række faktorer, som kan have betydning for naturtypernes og levestedernes tilstand og indhold af dyre- og plantearter.

Vurdering af de fleste naturtypers naturtilstand bygger på et system, der inddeler forekomster af Habitatdirektivets naturtyper i 5 tilstandsklasser, hvor I (høj) er bedst og V (dårlig) er værst. Tilstandssystemet er nærmere beskrevet i DCE Aarhus Universitets faglige rapport "Vurdering af naturtilstand", der indgår i Bekendtgørelse om klassificering og fastsættelse af mål for

naturtilstanden i internationale naturbeskyttelsesområder. Som led i beregningen af tilstanden beregnes både et artsindeks, baseret på indholdet af plantearter i en cirkel med radius på 5 m, og et strukturindeks, der i de lysåbne naturtyper er baseret på vegetationshøjden, opvækst af vedplanter, forekomst af drænggrøfter m.m. Artsindeks for søer er beregnet ud fra alle fundne arter i både rørsump og sø.

Struktur- og artsindeks for den enkelte naturtype vægtes sammen til naturtypens tilstandsklasse på arealet. Et højt strukturindeks kombineret med et lavt artsindeks viser, at naturarealet har forudsætninger for et højt naturindhold, men at artspotentialet endnu ikke er til stede. Et højt artsindeks kombineret med et lavt strukturindeks kan anvendes som et redskab til at lokalisere artsrige forekomster med højt artspotentiale (eller potentiale for høj naturtilstand, men med stort behov for pleje eller anden indsats).

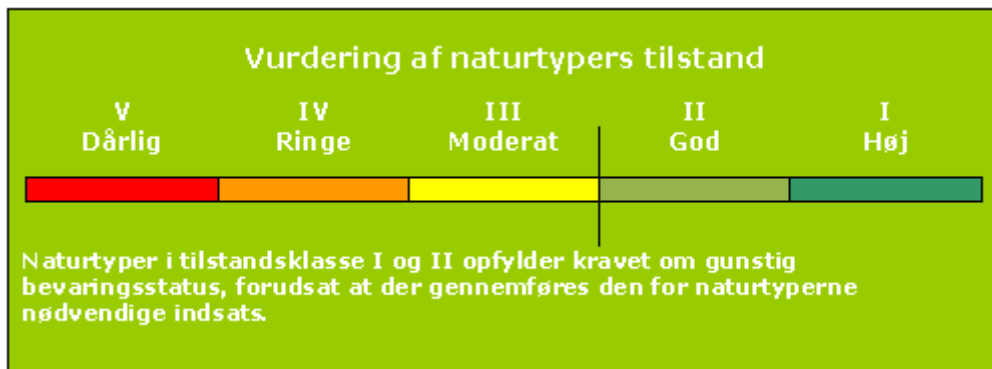

Tilstandsklasser for naturtyper

Kortlægningen af de lysåbne naturtyper og levestederne i habitatområderne gentages med 6 års mellemrum. Skovnaturtyper med fredskovspligt kortlægges med 12 års mellemrum. Kortlægningen af de små søer er foregået løbende siden 2007. Der er således gennemført tre kortlægninger af de fleste terrestriske, lysåbne naturtyper og to kortlægninger af skovnaturtyperne.

Natura 2000-områdernes lysåbne, terrestriske naturtyper blev første gang systematisk kortlagt i 2004-06. Her blev 23 lysåbne naturtyper kortlagt. De 10 skovnaturtyper blev kortlagt første gang i 2005-12. I 2010-12 blev de 23 lysåbne naturtyper genkortlagt. Yderligere 10 lysåbne terrestriske naturtyper blev inddraget i kortlægningen. De 10 skovnaturtyper og alle 34 lysåbne naturtyper er genkortlagt i perioden 2016-19. I 2018 blev Natura 2000-områdernes områdegrensninger justeret, og der blev udpeget en række nye områder. I 2019 blev der gennemført en første kortlægning af de nye arealer.

Den nye kortlægning af de lysåbne naturtyper og skovnaturtyperne er mere detaljeret og giver dermed et mere finmasket billede af områdets habitatnatur. En sammenligning af resultaterne fra kortlægningerne kan derfor vise udsving, både i antallet af naturtyper, deres arealer og deres tilstand, som er et resultat af denne større detaljeringsgrad samt mindre metodemæssige ændringer i kortlægningen. For hvert Natura 2000-område er udsving i kortlagt naturareal og beregnet naturtilstand vist og kommenteret. Det er vigtigt at være opmærksom på, at kortlægningen er et øjebliksbillede, og kan være påvirket af fx årstidsvariation som den meget tørre sommer i 2018, og at ændringer i fx hydrologiske forhold eller tilgroning kan have betydning for hvilke arter, der registreres i området. Naturen er langsom og stabile forbedringer af tilstanden kan tage lang tid, fx er plejekrævende naturtyper afhængig af vedvarende pleje.

Lige som for de lysåbne habitatnaturtyper og de mindre søer er der udviklet systemer for at kunne beregne tilstanden af levesteder for en række arter. Det drejer sig om arterne klokkefrø, stor vandsalamander og eremit samt 16 arter af ynglefugle.

Systemet inddeler arternes levested i 5 tilstandsklasser, som beskrevet under naturtypernes tilstandssystem. Beregningen af tilstanden er baseret på en række nøgelfaktorer, der er specielt vigtige for, at levestederne kan fungere optimalt for de pågældende arter. Se de tekniske anvisninger til kortlægning af levesteder for klokkefrø, stor vandsalamander, eremit og ynglefugle.

For arter og naturtyper uden et bekendtgørelsesfastsat naturtilstandssystem vil udviklingen i naturtilstanden blive beskrevet på grundlag af betydende naturparametre. Det kan fx være parametre som bestandstal, udbredelse og forekomst af sårbare arter, store træer, eutrofiering eller tilsvarende, hvor der er indsamlet ensartede landsdækkende data. Miljøstyrelsen vurderer på den baggrund, om der er tale om fremgang, tilbagegang eller stabil tilstand. En stabil tilstand eller fremgang anses for at være i overensstemmelse med direktivforpligtigelsen om at sikre eller genoprette en række sjældne, truede eller karakteristiske naturtyper og arter af europæisk betydning.

## 1.5 Datagrundlaget

I hver enkelt basisanalyse præsenteres aktuelle overvågningsdata for naturtyper og arter, der er medtaget på det pågældende Natura 2000-områdes udpegningsgrundlag.

Data, der anvendes og præsenteres i basisanalyserne, er ensartede, kvalitetssikrede og landsdækkende data, der er offentligt tilgængelige. Det vil i helt overvejende grad dreje sig om data indsamlet og kvalitetssikret i forbindelse med gennemførelse af det statslige overvågningsprogram - NOVANA. Den konkrete, praktiske gennemførelse af overvågningen og efterfølgende databehandling for de enkelte arter og naturtyper er beskrevet i de tekniske anvisninger, som kan findes på DCE Aarhus Universitets hjemmeside og for arternes vedkommende i de årlige NOVANA-rapporter.

De fleste data stammer fra den terrestriske del af overvågningsprogrammet, men derudover inddrages data indsamlet i de øvrige NOVANA delprogrammer, fx kortlægning og tilstandsvurderinger i søer, kortlægning af marine naturtyper og vandløb samt artsdata fra de akvatiske overvågningsprogrammer i NOVANA fx data til belysning af forekomst af lampretter, fisk, insekter og havpattedyr.

Naturtype- og artsdata, der anvendes i basisanalyserne, kan findes på Miljøministeriets [MiljøGIS](#) og i [Danmarks Naturdata](#).

Overvågning og kortlægning af naturtyper, arter og fugle er i NOVANA-programmet foretaget gennem hele overvågningsperioden, og er gennemført på forskellige tidspunkter og med forskellige intervaller.

Grænserne for en hel række terrestriske Natura 2000-områder er justeret i 2018. For at kunne præsentere en fuldt dækkende kortlægning af også de nye arealer (ca. 31.000 ha) er der gennemført en supplerende kortlægning af naturtyperne, levesteder for arter og fugle samt overvågning af ynglefugle i de nye områder og udvidelserne i 2019.

Der findes andre data om naturen i Natura 2000-områderne. Disse er dog ikke tilstrækkeligt ensartede og landsdækkende til, at Miljøstyrelsen har inddraget dem i de statslige basisanalyser, som blandt andet skal danne grundlag for en national prioritering af indsatsen i 3. planperiode (2022-2027). Mange af disse data vil med fordel kunne indgå i senere faser af planlægningen, ikke mindst i forbindelse med fastsættelse af konkrete forvaltningstiltag.

### **1.5.1 Særligt om arter**

I basisanalysen præsenteres data om arter, der indgår i udpegningsgrundlaget for området, og som dermed er en del af Natura 2000-forpligtelsen.

For en række arter medtages og præsenteres der artsdata fra de akvatiske overvågningsprogrammer under NOVANA. Der inddrages således data fra vandløbs-, sø- og den marine overvågning i forbindelse med vurdering af relevante arters forekomst inden for de udpegede Natura 2000-områder.

### **1.6 Foreløbig vurdering af områdets trusler**

Basisanalysen indeholder en foreløbig vurdering af de trusler, der kan forvaltes på i det enkelte område og for hver enkelt art/naturtype. Der er andre og typisk mere diffuse forhold, som kan have en negativ betydning for naturtilstanden. Disse forhold bliver i NOVANA-programmet overvåget indirekte via forekomsten af plantearter, der er sårbare, henholdsvis robuste, over for næringsstoffer, udtørring, jordbrugsmæssig drift eller klimaændring. Tilsvarende kan prædation kun undtagelsesvist måles direkte.

Vurdering af betydningen af forstyrrelser af arter bygger i udgangspunktet på de vurderinger, som DCE Aarhus Universitet udarbejdede, da forstyrrelser og behov for justeringer af vildtreservaternes geografiske afgrænsning og adgangsforhold blev vurderet i 2013.



## 2. Kongeå

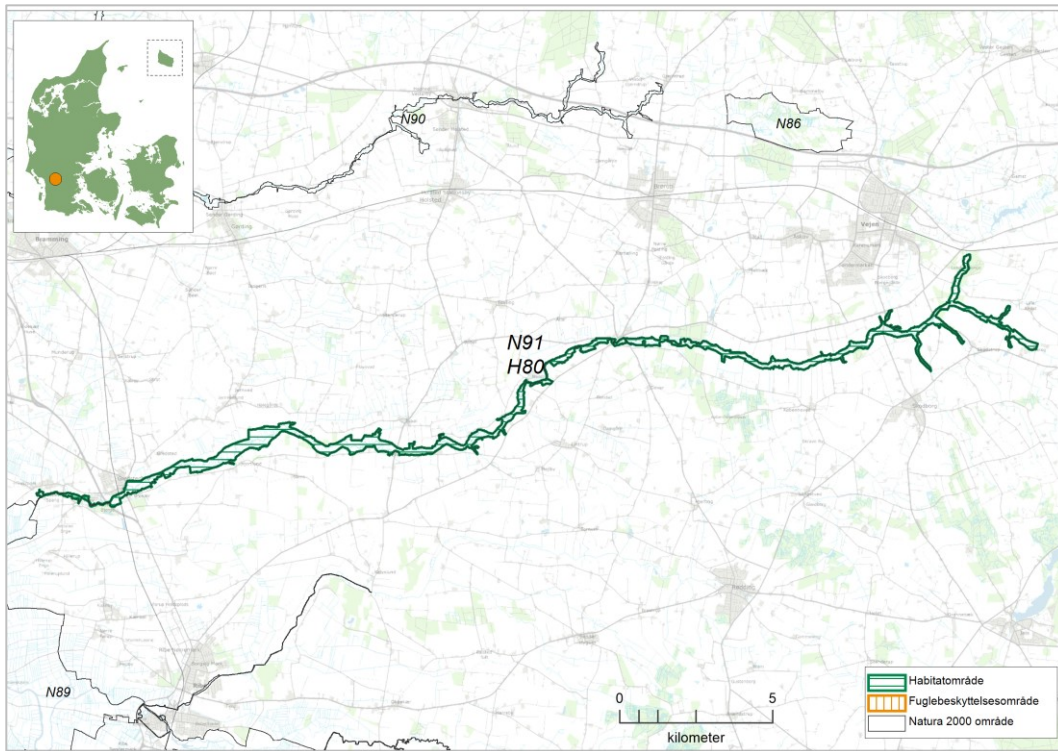

Kortet viser Natura 2000-områdets afgrænsning. Natura 2000-område N91 Kongeå består af habitatområde H80 Kongeå.

### 2.1 Områdebeskrivelse

Natura 2000-området Kongeå har et samlet areal på 815 ha og er afgrænset som vist på kortet. Området er udpeget som habitatområde nr. H80 Kongeå. Området er overvejende privatejet med enkelte kommunale og statsejede arealer og er beliggende både i Esbjerg og Vejen Kommune samt inden for Vandområdedistrikt Jylland og Fyn.

Dette Natura 2000-område er specielt udpeget for at beskytte vandløbet, dets arter og de tilstødende naturtyper. Spredt langs vandløbet er der registreret værdifulde rigkær, kildevæld og sure overdrev.

Vandløb er den mest udbredte naturtype i Natura 2000-området efterfulgt af urtebræmme og rigkær. Vandløbet er levested for bl.a. bæklampret, som er almindelig i hele vandløbssystemet. Der er fundet spor af odder på flere lokaliteter langs Kongeå. Kongeå er et af de få store vandløb med udløb i Vadehavet. Det strækker sig fra Gjerndrup i øst og til dens udløb mellem Allerup og Nørreby i Vadehavet i vest.



Natura 2000-området er udpeget for at beskytte åen, dens arter og de tilstødende naturtyper. Foto af MST Sydjylland.

## 2.2 Udpegningsgrundlag for Natura 2000-området

Hvert Natura 2000-område er udpeget for at beskytte bestemte arter og/eller naturtyper, der er sjældne, truede eller karakteristiske for EU-landene. Disse udgør områdets udpegningsgrundlag. Nedenfor ses de naturtyper og/eller arter, der udgør dette Natura 2000-områdes udpegningsgrundlag.

Udpegningsgrundlaget er opdelt efter de habitat- og/eller fuglebeskyttelsesområder, som Natura 2000-området består af. Hver habitatnaturtype og -art har en talkode, der er angivet i parentes (jf. habitatdirektivets bilag 1 og 2). Derudover er det angivet med \*, om der er tale om en prioriteret naturtype jf. [habitatdirektivet](#). For fuglearterne er det angivet, hvorvidt der er tale om ynglefugle (Y) eller trækfugle (T).

Udpegningsgrundlag for Habitatområde nr. 80		
Naturtyper:	Næringsrig sø (3150)	Vandløb (3260)
	Surt overdrev* (6230)	Tidvis våd eng (6410)
	Urtebræmme (6430)	Hængesæk (7140)
	Kildevæld* (7220)	Rigkær (7230)
Arter:	Bæklampret (1096)	Flodlampret (1099)
	Havlampret (1095)	Laks (1106)
	Snæbel* (1113)	Odder (1355)

Tabellen viser naturtyper og/eller arter på udpegningsgrundlag for Natura 2000-området. Tal i parentes henviser til de talkoder, som benyttes for naturtyper og arter fra habitatdirektivets bilag 1 og 2. \* angiver, at der er tale om en prioriteret naturtype jf. habitatdirektivet. Ved fuglearterne er det angivet, om der er tale om ynglefugle (Y) eller trækfugle (T).

## 2.3 Opsummering

Natura 2000-område nr. 91 Kongeå er primært karakteriseret ved selve vandløbet, samt ådalsskrænterne med sure overdrev, rigkær og kildevæld. Der er desuden en række fisk samt odder tilknyttet vandløbet.

Naturtilstanden for de lysåbne naturtyper er overvejende god til moderat, men en lille del er i ringe tilstand. Samlet set er naturtilstanden forbedret siden anden kortlægning, bl.a. grundet igangsat pleje. De primære trusler mod områdets lysåbne naturtyper er tilgroning med vedplanter og høje græs- og urtevegetation på dele af arealerne. For to af naturtyperne, vurderes der ikke, at være nogle trusler.

Bæklampret, laks og odder vurderes til at have stabile bestande i habitatområdet. Flodlampret, havlampret og snæbel er ikke registreret i forbindelse med den seneste overvågning i habitatområdet.

Der er i området kortlagt 10 småsøer under 5 ha. Over halvdelen af småsøerne er tilstandsberegnet i god til høj naturtilstand. Småsøerne i moderat tilstand vurderes generelt at være truet af eutrofiering.

I åer og bække er naturtypen vandløb med vandplanter helt udbredt.

## 3. Områdets naturtyper

Natura 2000-områdets indhold af habitatnaturtyper fremgår af områdets udpegningsgrundlag, der kan ses i afsnit 2.2. I "Danske Naturtyper i det europæiske Natura 2000-netværk" og i DCE Aarhus Universitets NOVANA-rapporter findes en beskrivelse af de enkelte naturtyper og nogle af deres typiske arter.

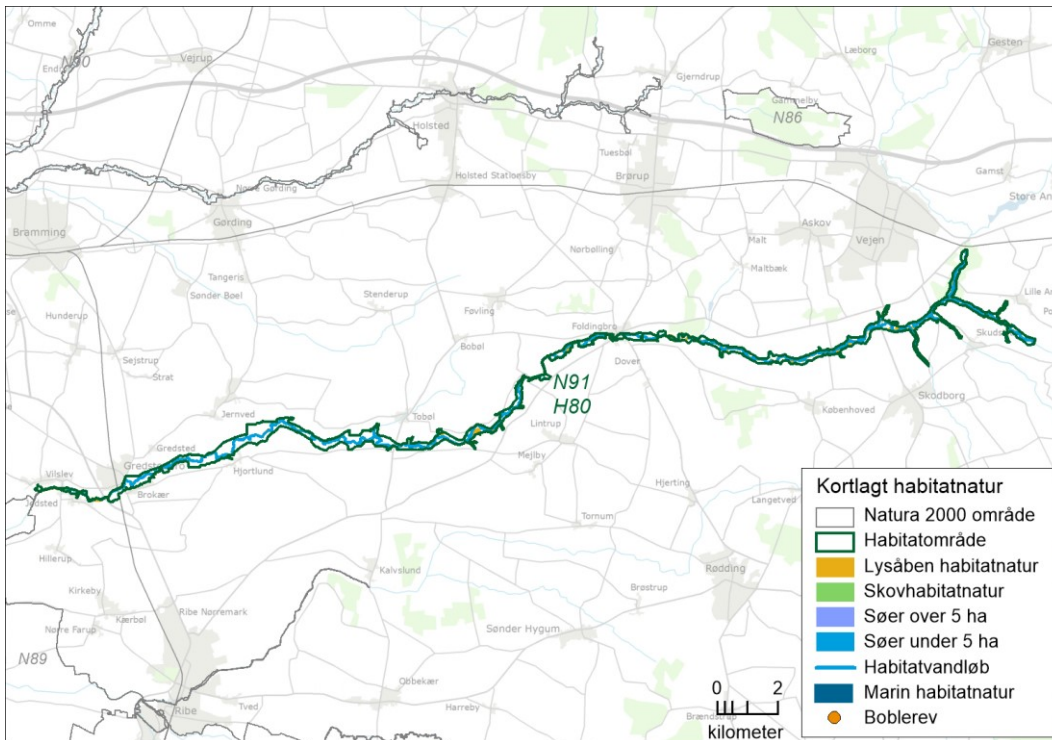

Oversigtskort over Natura 2000-området. På kortet vises områdets kortlagte habitatnaturtyper.

I figuren ovenfor vises en oversigt over udstrækningen af de kortlagte habitatnaturtyper, der udgør en del af områdets udpegningsgrundlag. Kortet viser udbredelsen af habitatvandløbet. For en mere detaljeret visning af naturtypernes udbredelse henvises til Miljøstyrelsens hjemmeside.

### 3.1 Områdets terrestriske natur

I området er der ved seneste kortlægning (2016-19) kortlagt 5 lysåbne naturtyper. De fleste lysåbne naturtyper har været kortlagt tre gange (2004-06, 2010-12 og 2016-19) andre kun i forbindelse med de seneste to kortlægninger.

I nedenstående grafer ses det samlede areal for hver naturtype i Natura 2000-området. Graferne viser desuden den historiske udvikling i naturtypernes areal og tilstand.

For de naturtyper, hvor der er et bekendtgørelsesfatsat tilstandssystem, er naturtypernes tilstand ligeledes angivet. Derved ses både den arealmæssige udvikling samt udviklingen i naturtypernes tilstand. For skovene og de to lysåbne naturtyper "urtebræmmer" og "indlandsklipper" er der ikke tilstandssystemer, og tilstanden vises derfor som "ej vurderet".

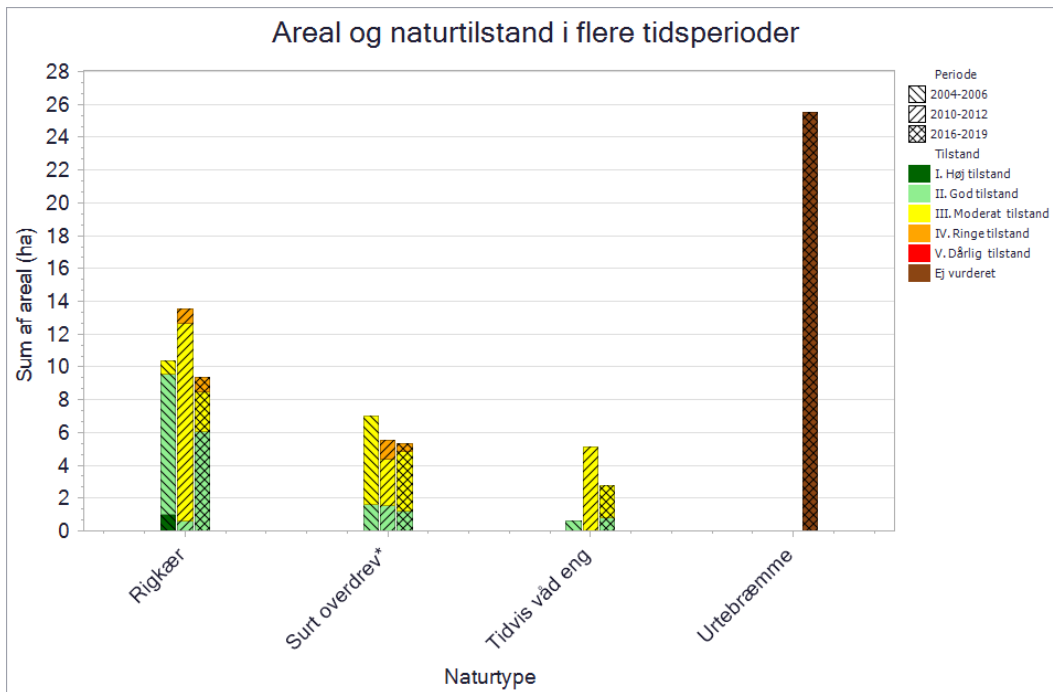

Grafen viser de kortlagte terrestriske naturtypers areal. Kortlægningsperioden er angivet ved skraveringen af de enkelte søjler, og tilstandsklasserne vises med en farveskala.

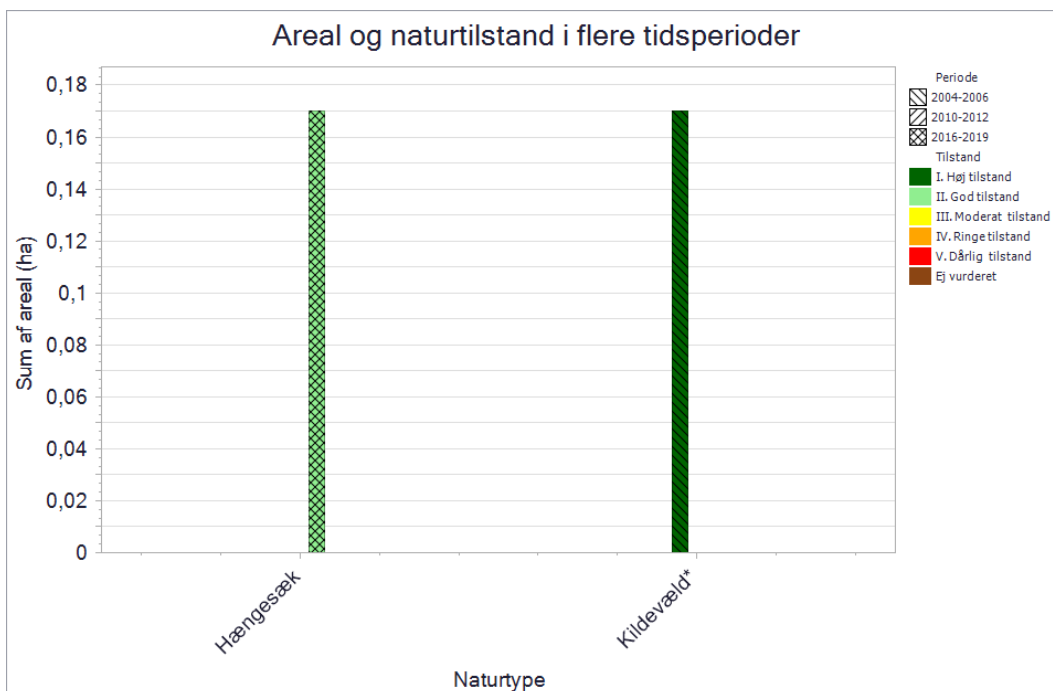

Grafen viser de kortlagte terrestriske naturtypers areal. Kortlægningsperioden er angivet ved skraveringen af de enkelte søjler, og tilstandsklasserne vises med en farveskala.

### 3.1.1 Lysåbne terrestriske naturtyper

I området er kortlagt en række lysåbne, terrestriske naturtyper, og i det følgende gives en generel beskrivelse af de enkelte typer.

Surt overdrev (6230) omfatter stedvis meget artsrige græs-urtesamfund på kalkfattig tør bund og findes i mange varianter og overgangsformer afhængig af jordbundsforholdene. Tidvis våd eng (6410) er næringsfattige græs- og urtesamfund på bund, som tidvis er fugtig, våd eller

oversvømmet. På kalkrig bund udvikles artsrige samfund med arter fælles med bl.a. rigkær, mens der på kalkfattig bund er tale om mere eller mindre fugtig mager græs-urtevegetation med færre arter. Typen danner ofte overgangen mellem vådbundstyper og overdrev eller hede, idet de er for fugtige til at være overdrev og for tørre til at være mose eller kær. Hængesæk (7140) er en variabel naturtype, der starter eller er endt som et flydende plantedække i vand, langs søer og vandløb, i forbindelse med kildevæld eller i lavninger i kær og heder. I visse tilfælde er vandet kommet til sekundært grundet øget vandtilførsel. I en lang årrække gynger eller synker plantesamfundet, når man går på det – den fase kaldes hængesæk. Kildevæld (7220) findes, hvor fremvældende kalkrigt eller hårdt grundvand danner frit rindende vand i hovedparten af året og omfatter også den tilhørende vældvegetation. Rigkær (7230) er ofte artsrig og findes på mere eller mindre kalkrig og næringsfattig bund med konstant høj grundvandstand – typisk betinget af en opadgående grundvandsstrøm. Typen kan være særligt rig på karplanter og mosser. Urtebræmme (6430) er domineret af høje urter og forekommer på fugtig og næringsrig bund langs vandløb eller skyggende skovbryn.

Inden for området er der i alt i den tredje naturtypekortlægning (2016-19) kortlagt 17,5 ha lysåbne naturtyper. I den anden kortlægning af de lysåbne naturtyper (2010-12) blev der i alt kortlagt 24 ha. Forskellen skyldes, at arealer, som var kortlagt i anden kortlægning ikke er kortlagt i tredje kortlægning, da de ikke lever op til kriterierne for at være en habitatnaturtype.

Naturtilstanden for de lysåbne naturtyper er fordelt med ca. 45% i god tilstand, ca. 45% i moderat tilstand og resten i ringe tilstand i tredje kortlægning. Naturtilstanden er forbedret siden anden kortlægning, da arealet med lysåbne naturtyper i god tilstand er steget.

*Rigkær (7230)*. Naturtypen er den mest udbredte i området og findes spredt langs Kongeåen. Der er kortlagt 9 ha rigkær i tredje kortlægning (2016-2019). Arealet er faldet med ca. 4 ha, da arealer, som var kortlagt i anden kortlægning ikke er kortlagt i tredje kortlægning, fordi de ikke lever op til kriterierne for at være en habitatnaturtype. Naturtilstanden er god i to tredjedele af rigkærene, moderat i en fjerdedel og ringe i resten i tredje kortlægning. Naturtilstanden i områdets rigkær er forbedret siden anden kortlægning, da arealet med rigkær i god tilstand er steget med ca. 5 ha. Forbedringen skyldes bl.a. igangsat pleje og mindre dækning af høje næringskrævende urter. Arealerne i ringe tilstand, er generelt karakteriseret ved en høj forekomst af vedplanter og få positive arter. Arealerne i moderat tilstand, er generelt karakteriseret ved en god artsammensætning, der er dog ingen pleje på arealerne, og vegetationen er relativt høj. Arealerne i god tilstand er generelt karakteriseret ved større dækning af mosser, naturlig uforstyrret hydrologi, lavere vegetation, og desuden er de fleste arealer plejet.

*Kildevæld (7220)*. Naturtypen er ikke kortlagt siden første kortlægning. Det pågældende areal er, i anden og tredje kortlægning, kortlagt som rigkær.

*Surt overdrev (6230)*. Naturtypen findes spredt i Natura 2000-området. Der er kortlagt 5 ha surt overdrev i tredje kortlægning (2016-2019). Arealet er faldet med 0,27 ha siden anden kortlægning, da nogle arealer er blevet reduceret i tredje kortlægning. Naturtilstanden i de sure overdrev er fordelt med en fjerdedel i god tilstand, to tredjedele i moderat tilstand og resten i ringe tilstand i tredje kortlægning. Andelen i moderat tilstand er steget, og andelen af de andre tilstandsklasser er faldet en smule mellem anden og tredje kortlægning. Arealer i god tilstand karakteriseret ved en lav vegetation, pleje og forekomst af positive arter. Arealerne i moderat tilstand har generelt færre positive arter, og arealerne i ringe tilstand har en højere vegetation og flere problemarter.





Tidvis våd eng med djævelsbid og hjertegræs. Foto er taget af MST Sydjylland.

*Tidvis våd eng (6410)*. Naturtypen findes enkelte steder i Natura 2000-området. Der er kortlagt knap 3 ha tidvis våd eng i tredje kortlægning (2016-2019). Arealet er faldet med 2 ha siden anden kortlægning, da nogle arealer er blevet reduceret i tredje kortlægning. Naturtilstanden er en smule forbedret i forhold til anden kortlægning, da en tredjedel af arealet har fået god naturtilstand, primært grundet registrering af adskilligt flere positive arter. De øvrige arealer er i moderat tilstand, primært pga. en dårligere artssammensætning med færre positive arter.

*Hængesæk (7140)*. Naturtypen findes ét sted midt i Natura 2000-området, og der er kortlagt 0,17 ha mesotrof hængesæk i tredje kortlægning (2016-2019). Naturtypen har ikke før været kortlagt i området, og det pågældende areal var i anden kortlægning kortlagt som rigkær. Naturtilstanden er god, bl.a. grundet naturlig hydrologi og udpræget gyngende grund.

*Urtebræmme (6430)*. Der er endnu ikke i NOVANA-programmet udviklet et tilstandssystem for naturtypen urtebræmmer. I dette område er kortlagt en forekomst på 25,5 ha langs Kongeå, Skodborg Bæk, Skudstrup Bæk og Andst Å. Forekomsten er begrænset til en smal bræmme (normalt 1-5 meter) langs vandløbet. Urtebræmmerne indgår ikke i den samlede arealopgørelse for de lysåbne naturtyper ovenfor.

### 3.1.1.1 Foreløbig vurdering af trusler mod naturtilstanden

Vurdering af en række væsentlige trusler har indgået konkret i kortlægning og tilstandsvurdering af naturtyper inden for det gennemførte NOVANA-program. Der er tale om kendte og aktuelle trusler med fokus på de forhold, som det er muligt at håndtere forvaltningsmæssigt.

Omfanget af disse trusler for dette områdes lysåbne naturtyper er vist nedenfor, og betydningen er konkret beskrevet og vurderet. Det drejer sig om truslerne tilgroning, uhensigtsmæssig hydrologi, direkte påvirkning fra landbrugsdrift og forekomst af invasive arter.

### *Tilgroning af lyskrævende naturtyper med høje urter eller vedplanter*

De fleste lysåbne naturtyper er afhængige af fortsat græsning eller høslæt – oftest som et led i ekstensiv landbrugsdrift. Ved ophør af græsning eller høslæt vil naturarealet gro til i høje urter og vedplanter, og de lyskrævende, lavtvoksende arter, der er karakteristiske for naturtyperne, bliver udkonkurreret.

Ved naturtypekortlægningen er dækningsgraden af forskellige strukturelementer registreret, bl.a. dækningsgraden af middelhøj græs-/urtevegetation (15 – 50 cm), dækningsgraden af høj græs-/urtevegetation (over 50 cm) og kronedækket af træer og buske. Dækningsgraden er registreret på en skala fra 1-5. Omfanget og betydningen af tilgroningstruslen er vurderet for de enkelte naturtyper ved at sammenholde de indsamlede oplysninger om tilgroning med middelhøje urter, høje urter samt med træer og buske.

Dækningsgraden for de enkelte parametre er registreret ud fra nedenstående skala:

Dækningsgraden af middelhøje græs-/urtevegetation (15 – 50 cm)	Dækningsgraden af høj græs-/urtevegetation (over 50 cm)	Kronedækket af træer og buske
1) 0-5%	1) 0-5%	1) 0%
2) 5-10%	2) 5-10%	2) 1-10%
3) 10-30%	3) 10-30%	3) 10-25%
4) 30-75%	4) 30-75%	4) 25-50%
5) 75-100%	5) 75-100%	5) 50-100%

### *Uhensigtsmæssig hydrologi i vådbunds naturtyper*

Kunstig afvanding med grøfter, dræn eller pumper forandrer naturen og kan føre til ændring i vegetationen, så den naturlige, naturtype-karakteristiske vådbundsvegetation erstattes af en vegetation, der i højere grad præges af mere almindelige, konkurrence-stærke tørbundsarter.

Ved naturtypekortlægningen er det på lavbundsarealer registreret, hvor stor effekt afvanding har på vegetationens sammensætning af arter. Effekten er angivet på en skala fra 1-5.

Afvanding er registreret ud fra en skala fra 1-5 inddelt som nedenstående:

Afvanding
0) Højbundsareal
1) Ingen grøfter eller dræn. Fugtigbundsvegetation intakt
2) Afvanding m. svag effekt. Fugtigbundsvegetation udbredt
3) Afvanding m. tydelig effekt. Fugtigbundsvegetation på dele af arealet
4) Afvanding m. udbredt effekt. Fugtigbundsvegetation hist og her
5) Fuldstændig afvandet. Fugtigbundsvegetation mangler

### *Direkte påvirkning fra landbrugsdrift på tilstødende arealer*

Intensiv landbrugsdrift på arealer, der grænser lige op til naturarealer, kan indebære en negativ påvirkning af naturindholdet i randområdet som følge af afdrift/udskylning af overskud af gødning eller sprøjtemidler. Forøget næringsindhold kan medføre, at naturtypens karakteristiske arter udkonkurreres af højt voksende arter, der favoriseres af det forøgede næringsindhold. Direkte tilførsel af næringsstoffer på naturarealet har samme effekt.

Ved naturtypekortlægningen er det samlede omfang af tydelige tegn på randpåvirkning fra gødsning eller sprøjtning af naboarealer samt direkte gødsning eller tilskudsfordring på arealet registreret.

Den påvirkede arealandel er angivet på en skala fra 1-5 inddelt som nedenstående:

Arealandel tydelig eutrofiering (direkte gødsning eller tilskudsfordring)	Areal andel med tydelig randpåvirkning fra gødsning af naboarealer	Areal andel med tydelig randpåvirkning fra sprøjtning af naboarealer
1) 0%	1) 0%	1) 0%
2) 1-10%	2) 1-10%	2) 1-10%
3) 10-25%	3) 10-25%	3) 10-25%
4) 25-50%	4) 25-50%	4) 25-50%
5) 50-100%	5) 50-100%	5) 50-100%

#### *Forekomst af invasive arter*

Invasive plantearter er ikke-hjemmehørende arter, der fortrænger naturlig vegetation. Forekomst af invasive arter er en trussel, fordi arterne breder sig ekspansivt og udkonkurrerer de arter, der er karakteristiske for naturtyperne. Invasive arter er særlig et problem i kyst- og klitnaturtyperne samt på hederne.

Ved naturtypekortlægningen er det registreret, på hvor stor en andel af det samlede areal, der forekommer en eller flere af de invasive arter, der er opført i Appendiks 2 til den tekniske anvisning for kortlægningen.

Arealandelen, hvor der forekommer invasive arter, er angivet på en skala fra 1-5 inddelt som nedenfor:

Samlet dækning af invasive arter
1) 0%
2) 1-10%
3) 10-25%
4) 25-50%
5) 50-100%

#### *Arealandel med drift*

For de driftsafhængige, lysåbne naturtyper er det registreret, om arealet på kortlægningstidspunktet (2016-19) var i drift/pleje til sikring af lysåbne forhold. Drift er registreret som det totale andel af arealet, der enten græsses, tages høslæt (det afslåede materiale fjernes) eller foretages slåning (det afslåede materiale efterlades). Dette er opgjort ud fra en skala fra 1 til 5.

Manglende pleje er en trussel mod flere lysåbne naturtyper. For plejkrævende lysåbne naturtyper vil naturtilstanden normalt/ofte være afhængig af, at den hensigtsmæssige drift videreføres.

Samlet arealandel med drift
1) 0-5%
2) 5-10%
3) 10-30%
4) 30-75%
5) 75-100%



## Negative påvirkninger på naturtyper

I nedenstående afsnit gennemgås de enkelte naturtyper i forhold til hvilke parametre, der påvirker dem negativt, og hvor meget naturtypen samlet set bliver påvirket af den enkelte parameter. De enkelte parametres påvirkning afbilledes grafisk ud fra en skala på 1-5, hvor 1 generelt angiver den mindste værdi fx mindst tilgroning, mindst arealandel der er påvirket af gødsugning, bedst hydrologi osv. og 5 generelt angiver den største værdi fx størst tilgroning, størst areal andel der er påvirket af gødsugning, mest påvirket af uhensigtsmæssig hydrologi. Se afsnittets indledende gennemgang af de enkelte parametre for en mere detaljeret redegørelse.



Rigkær med leverurt. Foto taget af MST Sydjylland.

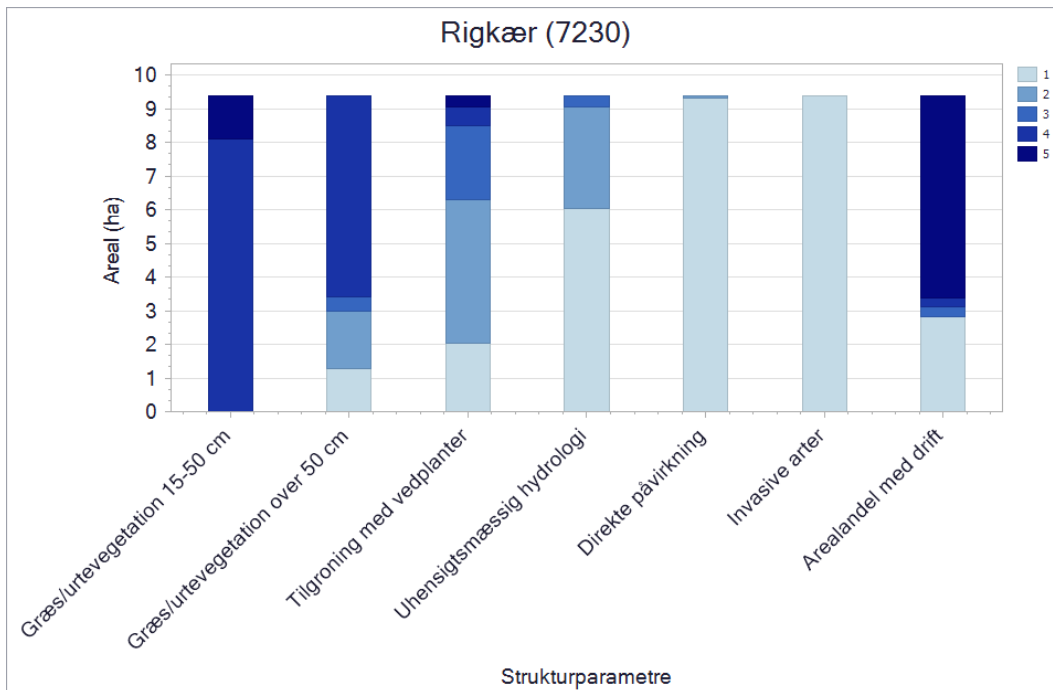

Figuren viser naturtypens strukturelle parametre, der blev registreret ved kortlægningen. For alle parametre går skalaen fra 1 til 5, hvor 1 generelt angiver den mindste grad af negativ påvirkning, fx mindst tilgroning, mindst arealandel, der er påvirket af gødskning, bedst hydrologi osv. Værdien 5 angiver den største grad af negativ påvirkning, fx størst tilgroning, størst arealandel, der er påvirket af gødskning, mest påvirket af uhensigtsmæssig hydrologi. Se afsnittets indledende gennemgang af de enkelte parametre for en mere detaljerede redegørelse.

*Rigkær (7230)* er først og fremmest betinget af intakt hydrologi med en tilstrækkelig mængde rent, baserigt fremsivende grundvand, der medfører mere eller mindre permanent vandmættet jordbund. Grundvandets indhold af jern og kalk binder fosfor i forbindelser, der ikke kan optages af planter, og der skabes gode vækstforhold for såkaldte nøjsomhedsplanter. Naturtypen er afhængig af vedvarende græsning, og under fravær af gødskning kan der udvikle sig knoldstrukturer med mulighed for udvikling af en artsrig vegetation af lavtvoksende urter og en rig mosflora.

I Natura 2000-området er der kortlagt flere arealer med rigkær. Ca. 60% af arealet er truet af tilgroning med høj græs- og urtevegetation. Den tredjedel af arealerne, der er uden pleje, er blandt dem med højest vegetation. Der er begyndende tilgroning med vedplanter på en fjerdedel af arealet, og på 10% af arealet er tilgroningen med vedplanter så udtalt, at det er en trussel for naturtypen. Hydrologien er næsten upåvirket, der er ikke påvirkning fra dyrkede naboarealer og ingen invasive arter.

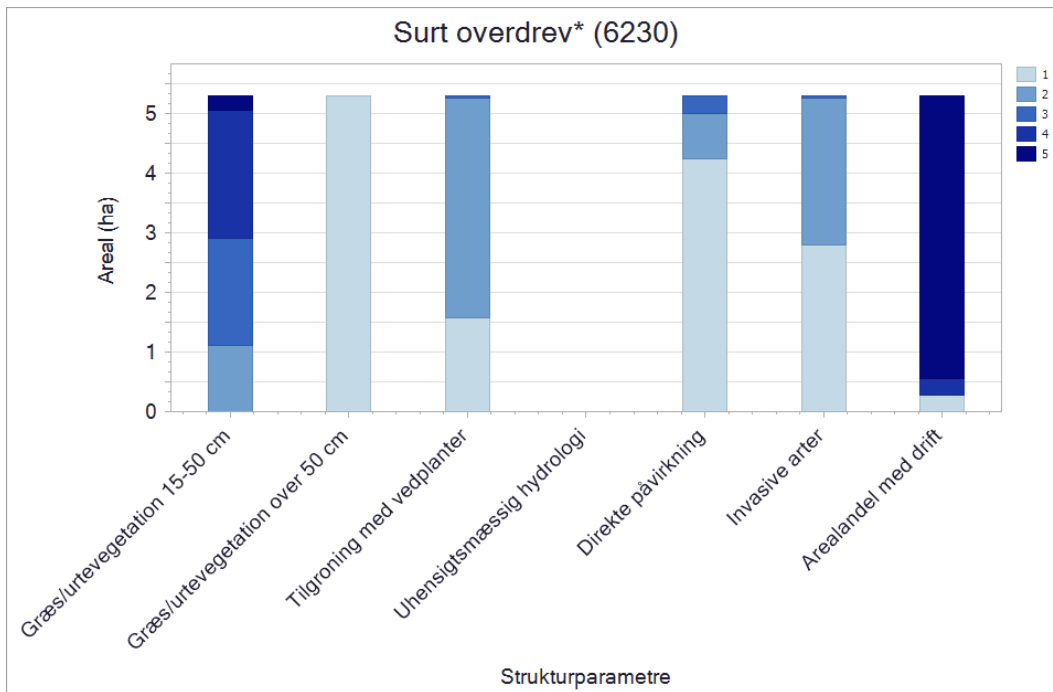

Figuren viser naturtypens strukturelle parametre, der blev registreret ved kortlægningen. For alle parametre går skalaen fra 1 til 5, hvor 1 generelt angiver den mindste grad af negativ påvirkning, fx mindst tilgroning, mindst arealandel, der er påvirket af gødskning, bedst hydrologi osv. Værdien 5 angiver den største grad af negativ påvirkning, fx størst tilgroning, størst arealandel, der er påvirket af gødskning, mest påvirket af uhensigtsmæssig hydrologi. Se afsnittets indledende gennemgang af de enkelte parametre for en mere detaljerede redegørelse.

*Surt overdrev (6230)* rummer en græsningsbetinget, urtedomineret vegetation udviklet på relativt sur, veldrænet bund uden anden kulturpåvirkning end græsning. De ofte meget artsrige plantesamfund, der udvikler sig på gamle sure overdrev, er stærkt afhængige af en lang, stabil udvikling med konstant afgræsning og fravær af gødskning og uden isåning af kulturplanter. Under disse forhold udvikles positive strukturelementer som en urterig flora, myretuer, nedbidte træer og buske som evt. har fodposer. Et moderat indslag af vedplanter er således naturligt og ønskeligt på naturtypen.

I Natura 2000-området er der kortlagt flere arealer med surt overdrev. Der er drift på næsten alle arealer, og vegetationen er generelt lav, men på ca. en tredjedel af arealet er andelen af middelhøj vegetation højere end optimalt for naturtypen. Der er få vedplanter, hvilket er naturligt på naturtypen, og forekomsten af invasive arter er meget begrænset. Påvirkningen af drift på naboarealer er begrænset, og ikke en umiddelbar trussel for naturtypen i området.



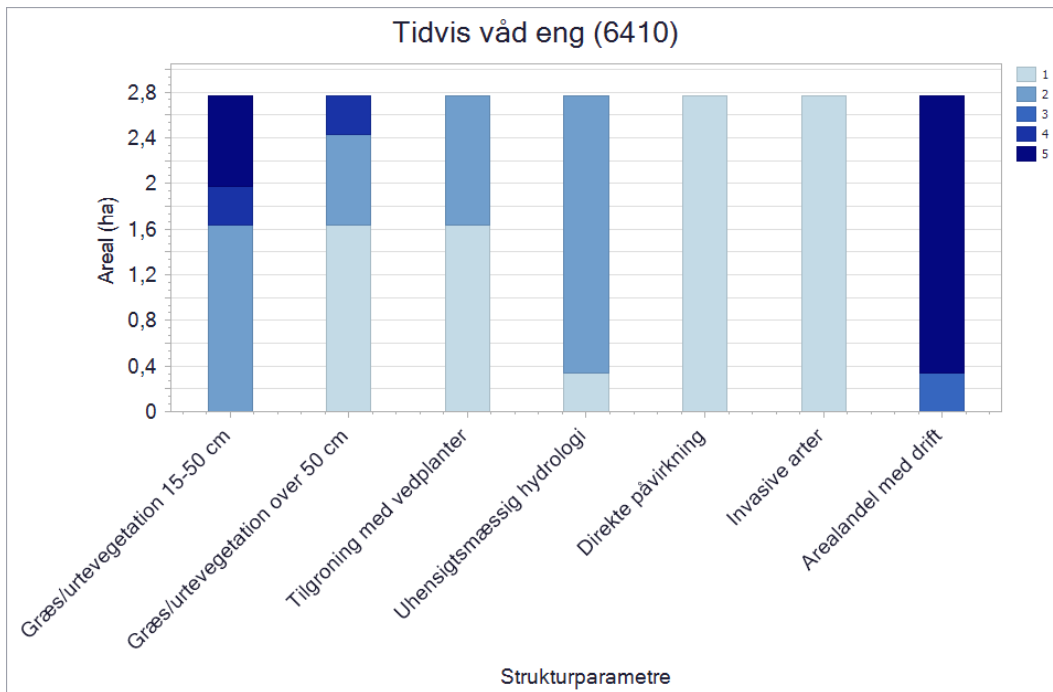

Figuren viser naturtypens strukturelle parametre, der blev registreret ved kortlægningen. For alle parametre går skalaen fra 1 til 5, hvor 1 generelt angiver den mindste grad af negativ påvirkning, fx mindst tilgroning, mindst arealandel, der er påvirket af gødskning, bedst hydrologi osv. Værdien 5 angiver den største grad af negativ påvirkning, fx størst tilgroning, størst arealandel, der er påvirket af gødskning, mest påvirket af uhensigtsmæssig hydrologi. Se afsnittets indledende gennemgang af de enkelte parametre for en mere detaljerede redegørelse.

*Tidvis våd eng (6410)* er først og fremmest betinget af næringsfattige forhold og en fluktuerende vandstand, og udvikles bedst hvor der er intakt hydrologi og fravær af gødskning. Naturtypen er græs- og urtedomineret og således afhængig af drift i form af høslæt eller græsning, men et moderat indslag af vedplanter kan være naturligt og ønskeligt på naturtypen.

I Natura 2000-området er der kortlagt enkelte arealer med tidvis våd eng. Der er drift på alle arealer. Vegetationshøjden er varieret, hvilket er typisk for naturtypen, og der er ganske få vedplanter og ingen invasive arter. Hydrologien på arealerne er næsten naturlig.

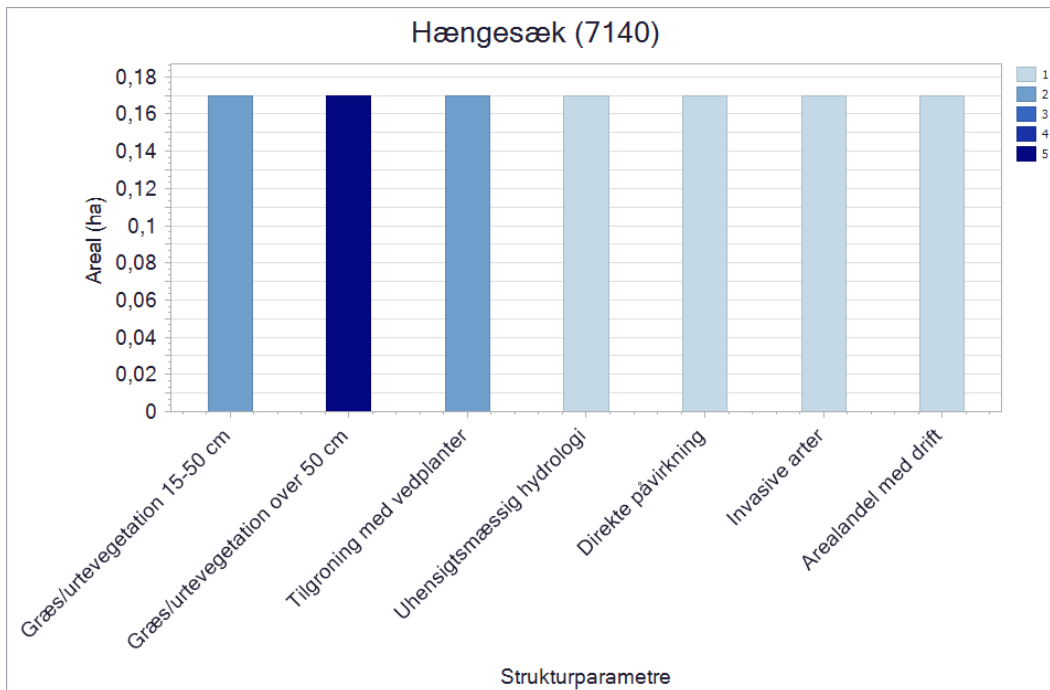

Figuren viser naturtypens strukturelle parametre, der blev registreret ved kortlægningen. For alle parametre går skalaen fra 1 til 5, hvor 1 generelt angiver den mindste grad af negativ påvirkning, fx mindst tilgroning, mindst arealandel, der er påvirket af gødskning, bedst hydrologi osv. Værdien 5 angiver den største grad af negativ påvirkning, fx størst tilgroning, størst arealandel, der er påvirket af gødskning, mest påvirket af uhensigtsmæssig hydrologi. Se afsnittets indledende gennemgang af de enkelte parametre for en mere detaljerede redegørelse.

*Mosetyper hængesæk (7140)* er betinget af stabil, høj vandstand af næringsfattigt vand, og opretholdelse af naturtypen under upåvirkede forhold er normalt ikke afhængig af drift eller pleje. Naturtypen kan dog være driftsbetinget i visse, særlige naturgivne situationer. Det gælder fx, hvor hængesæk er dannet ved at gro ud over kildevæld, og hvor fravær af drift på længere sigt vil resultere i tilgroning med høje urter og vedplanter.

I Natura 2000-området er der kortlagt én mesotrof hængesæk. Der er stor dækning af høje græsser og urter, hvilket er normalt for den mesotrofe undernaturtype af hængesæk. Strukturerne indikerer ingen trusler mod naturtypen, da der kun er få vedplanter, naturlig hydrologi, inden påvirkning fra dyrkede naboarealer og ingen invasive arter.

### 3.2 Områdets sø-natur

Ved overvågning af søer i NOVANA-programmet skelnes der mellem store søer over 5 ha og mindre søer og vandhuller under 5 ha. De store søer overvåges i forbindelse med programmets sø-overvågning, og for denne gruppe er der endnu ikke udviklet et tilstandssystem i forhold til naturtilstand. Der er således alene foretaget en bestemmelse af naturtypen for de store søer. De mindre søer og vandhuller under 5 ha overvåges i NOVANA-programmets naturovervågning, og for de mange søer i denne gruppe er der ud over en bestemmelse af de enkelt søers naturtype også foretaget en beregning af søernes naturtilstand.

For den sø-naturtyper der er kortlagt i området, er naturtypen generelt karakteriseret ved at næringsrig sø (3150), er næringsrige søer og vandhuller, typisk med flydeplanter eller store vandaks.

### 3.2.1 Søer under 5 ha

Søer under 5 ha kortlægges og der foretages en beregning af søernes tilstand i forbindelse med NOVANA-programmets kortlægning af vandhuller og småsøer.

Søer under 5 ha er naturtypekortlagt og på baggrund af vegetation og en kombination af en række strukturparametre i og omkring søen er de enkelt søers tilstand beregnet. Metoden er beskrevet i den tekniske anvisning, der kan ses på DCE Aarhus universitets hjemmeside. I de Natura 2000-områder, hvor der er foretaget kortlægning af levesteder for vandhulsarterne stor vandsalamander og klokkefrø, er der samtidig foretaget kortlægning af de pågældende søers naturtype og tilstand. For et mindre antal søer kortlagt i perioden 2007-2012 er der ikke foretaget en beregning af naturtilstanden.

I en række Natura 2000-områder er alle eller stort set alle småsøerne blevet kortlagt og søernes tilstand er blevet beregnet. I andre områder, typisk de meget store områder med et stort antal småsøer, er kortlægningen ikke fuldt dækkende. Der vil i disse områder således være et antal søer, der ikke er undersøgt. Der er sket et skift i vurderingen af småsøernes naturtype mellem denne og den tidligere kortlægning. Tidligere kunne en enkelt eller nogle få planter være afgørende for fastsættelse af naturtypen. I den seneste kortlægningsrunde er det valgt, at naturtypebestemmelsen foretages på baggrund af den samlede sø-tilknyttede flora og de fysiske forhold i og omkring søerne. Det præsenterede datamateriale i figuren nedenfor vil især være indsamlet i perioden 2013-2018, men vil også kunne indeholde kortlægningsdata fra tidligere år for de småsøer, der ikke er blevet genkortlagt i denne overvågningsperiode.

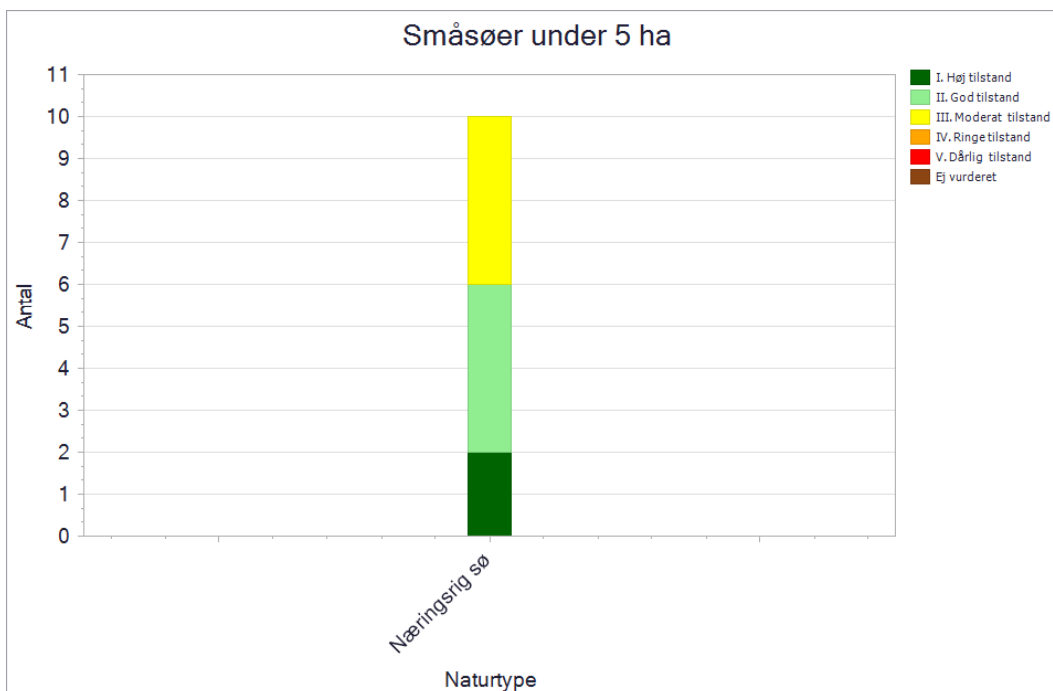

Figuren viser antal og tilstand af de kortlagte småsøer under 5 ha i området. Tilstandsklasserne er angivet med en farveskala.

I Natura 2000-området er der kortlagt 10 småsøer med habitatnaturtypen *næringsrig sø* (3150). De er tilstandsberegnet med hhv. 2 i høj tilstand, 4 i god tilstand og 4 i moderat tilstand. Søerne i høj og god tilstand er generelt er præget af en udbredt artsrig undervandsvegetation, næringsfattige forhold med en lav forekomst af trådalger samt en lav påvirkning fra jordbrugsdrift. Søerne i moderat tilstand er i større grad domineret af forekomst af rørsump samt trådalger, som indikerer næringsstofforførsel

### 3.2.2 Foreløbig vurdering af negative påvirkninger (trusler mod naturtilstanden)

Lidt over halvdelen af søerne i området er beregnet til god-høj naturtilstand, og der vurderes ikke umiddelbart at være trusler imod en fastholdelse af naturtilstanden i næringsrig sø (3150). Ved lidt under halvdelen af søerne i området, som er beregnet i moderat naturtilstand, næringsrig sø (3150), vurderes det, at de er truet af påvirkninger fra næringsstofbelastning.

### 3.3 Områdets vandløbsnatur

I Danmark findes der to vandløbshabitatnaturtyper: "Vandløb med vandplanter" og "Vandløb med tidvis blottet mudder med enårige planter". Specielt den første naturtype er vidt udbredt i de danske vandløb, og langt de fleste vandløbsstrækninger vil kunne henføres til denne naturtype. Den anden naturtype er meget sjældent forekommende, og naturtypen vil oftest kun registreres på korte vandløbsstrækninger, normalt i perioder med lav vandstand, hvor naturtypens karakteristiske arter vil kunne etablere sig langs de mudrede vandløbsbredder. I år med dårlige vækstbetingelser eller høj vandstand kan naturtypen helt mangle.

I NOVANA-programmet er de to vandløbsnaturtyper kortlagt i vandløb i de habitatområder, hvor naturtyperne indgår i de pågældende områders udpegningsgrundlag. Der er endnu ikke i NOVANA-programmet udviklet et tilstandssystem til vandløbsnaturtyperne. Der vil således alene blive omtalt naturtypernes aktuelle forekomst på de kortlagte vandløbsstationer i områderne. Det er på nuværende tidspunkt ikke muligt at udtale sig om vandløbsnaturtypernes udbredelse i vandløbene. Kortlægningen er foretaget i de vandløb, der er omfattet af vandområdeplanerne, hvor der også kan findes flere oplysninger om vandløbenes økologiske tilstand.

Naturtype	Naturtype nr.	Længde (km)
Vandløb med vandplanter	3260	55

Tabellen viser længden af kortlagt vandløbsnaturtype i området.

I dette område findes der 56 km vandløb, der er omfattet af vandområdeplanen for vandområde Jylland og Fyn. Habitatnaturtypen vandløb med vandplanter (3260) er registreret på 55 km i Kongeå og i tilløb til Kongeå.

## 4. Områdets habitatarter

I NOVANA-programmet overvåger Miljøstyrelsen forekomst og udbredelse af en lang række arter. Forekomst af de overvågede arter i dette habitatområde er beskrevet nedenfor. Overvågningsmetoderne er tidligere beskrevet i basisanalysens afsnit om datagrundlag. Inden for området er der desuden foretaget kortlægning af egnede levesteder for enkelte arter. For de arter, der lever i søer, er kortlægningen foretaget ved registrering af relevante biologiske og strukturelle forhold i områdets småsøer. Artskortlægning kan findes på Miljøministeriets [MiljøGIS](#) og i [Danmarks Naturdata](#).

### Bæklampret

Bæklampret lever udelukkende i vandløb, og gennemfører hele sin livscyklus uden det parasitiske stadium, der kendes fra de to øvrige lampretter, der vandrer til havet, hvor de i en årrække lever som parasitter på andre fiskearter, inden de vender tilbage til vandløbene for at gyde. Bæklampret lever af fint organisk materiale og alger. Gydningen foregår på vandløbsbunden, hvor der er sand og grus. Artens beskedne krav til leve- og gydested er givetvis en del af forklaringen på artens forholdsvis store udbredelse i Danmark. Den er udbredt i langt de fleste jyske vandløb, både i de fysisk set bedste vandløb, men også i ensartede, kanalagtige vandløb med langsom strøm og blød bund. I resten af landet forekommer den i en række vandløb på Fyn. Den er bl.a. udbredt i Odense Å-systemet. På Sjælland er der noget længere mellem bestandene, men der er fund i Nordsjælland omkring Esrum Sø og sporadisk i nogle få andre vandløb. Overordnet set vurderes arten og dens udbredelse i Danmark at være stabil, og der vurderes at være stabile og levedygtige bestande i mange danske vandløb. I NOVANA-programmet overvåges bæklampret både i forbindelse med programmets vandløbsovervågning, men arten er også specifikt eftersøgt i flere habitatområder.

Bæklampret er registreret 13 steder langs Konge Å, Andst Å og Skudstrup Bæk. Arten er vidt udbredt i områdets vandløb og trives tilsyneladende godt i dette Natura 2000-område, og da artens krav til vandkvalitet, fouragering og gydning generelt er opfyldt, vurderes der at være gode forudsætninger for en bestand af bæklampret. Der vurderes således ikke at være trusler for artens fortsatte og udbredte forekomst i områdets vandløb.

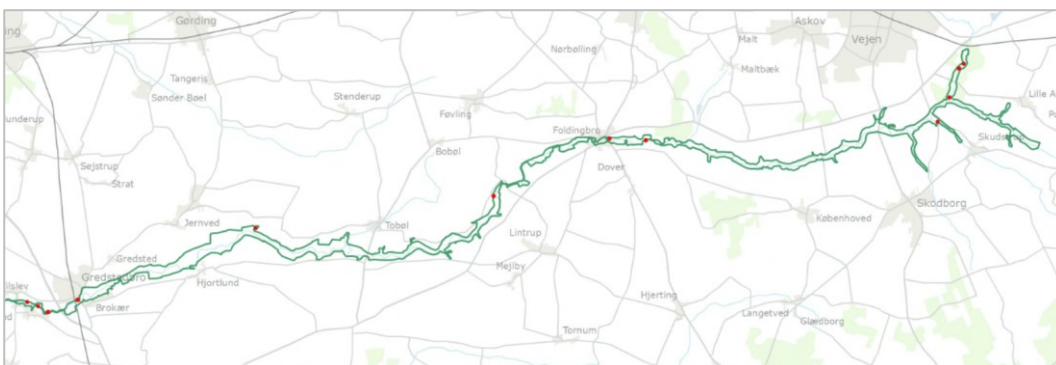

Overvågede forekomster af bæklampret i området.

### Flodlampret

Flodlampret er en vandrefisk, der yngler i vandløb og vokser op i havet. Efter 1-2 år i havet, hvor flodlampretten lever parasitisk på andre fisk, vandrer de voksne lampretter op i vandløbene for at gyde. Gydning sker i vandløb, hvor vandløbsbunden består af småsten og grus. De nyklækkede laver opholder sig på vandløbsstrækninger med blød bund, hvor de graver sig ned i bundsubstratet, hvor de lever af fint organisk materiale og alger. De voksne lampretter dør efter gydningen.

Flodlampretten er forholdsvis sjælden i Danmark, og er kun registreret i større antal ganske få steder. Der ses årlig optrækkende flodlampretter i Ribe Vesterå, hvor de gyder. Arten kendes ikke fra fynske vandløb, og fra Sjælland er der kun gjort ganske få fund. Som for alle andre fisk der opvokser i havet og som gyder i vandløb er det vigtigt, at arternes frie vandring sikres. I NOVANA-programmet er der foretaget overvågning i vandløb i de habitatområder, hvor arten er medtaget på områdernes udpegningsgrundlag. På landsplan er arten kun registreret i ganske få vandløb.

Flodlampret er i NOVANA-programmet overvåget i området i 2007, 2012 og 2014, hvert år er der gjort et fund af flodlampret. Kendskabet til artens forekomst i området er generelt mangelfuldt, og det er derfor ikke muligt på nuværende tidspunkt at give en nærmere beskrivelse af udbredelsen. Det vurderes dog, at områdets karakter med et stort vandløbssystem og en generel god vandløbskvalitet giver gode muligheder for en bestand af flodlampret i området. Der vurderes således ikke at være trusler for artens forekomst i området.

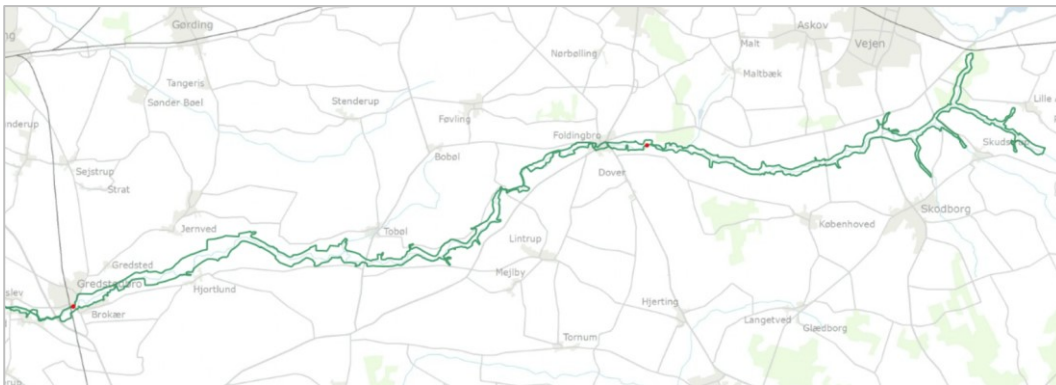

Overvågede forekomster af flodlampret i området.

### Havlampret

Havlampretten opvokser i havet som parasit på andre fisk, og vandrer i sommerperioden ind i større vandløb for at gyde. Den gyder på vandløbsstrækninger med god strøm, og hvor vandløbsbunden består af sten og grus. De nyklækkede larver vandrer mod områder med blød bund, hvor de som de øvrige lampretarter ernærer sig af fint organisk materiale, alger og mikroorganismer. Havlampretten er forholdsvis sjælden i Danmark, og men ved på nuværende tidspunkt ikke ret meget om artens reelle udbredelse i de danske vandløb. Som for alle andre fisk der opvokser i havet og som gyder i vandløb er det vigtigt, at arternes frie vandring sikres. I NOVANA-programmet er arten overvåget i vandløb i de habitatområder, hvor arten er medtaget på områdernes udpegningsgrundlag.

Havlampret er i NOVANA-programmet eftersøgt i området i perioden 2013-2015, men ikke fundet. Det er derfor på nuværende tidspunkt ikke muligt at udtale sig om bestandens udbredelse i området eller om evt. trusler mod arten.

### Laks

Laksen har en begrænset udbredelse i Danmark og er tilknyttet de store vestsjyske vandløb Skjern Å, Storå, Varde Å, Kongeå, Sneum Å og Ribe Å. De naturlige laksebestande i de danske vandløb var tæt på udryddelse, og bestandene er fortsat afhængige af årlige udsætninger. Eneste undtagelse fra dette er Storå, hvor udsætninger af laks er ophørt i 2018. Da bestanden nu vurderes at være selvreproducerende. Laksen stiller store krav til levested, hvad angår vandkvalitet, fysiske forhold og vandtemperatur, og betragtes i udpræget grad som en rentvandskrævende vandløbsfisk. En forudsætning for at opnå gode, selvreproducerende laksebestande i de store jyske vandløb er, at der skabes fripassage til og fra gydepladserne, således det sikres at de voksne fisk kan gyde og laksesmoltens vandring til havet kan foregå uhindret. Endvidere er det afgørende, at de fysiske



forhold i de pågældende vandløb tilfredsstiller laksens store krav til gydepladserne.

I Kongeå-systemet er der gennem en længere årrække arbejdet med fjernelse af spærringer. Spærringerne betød at laksens vandring mellem opvækstområder i havet og gydepladserne i vandløbet var meget vanskelige. I Kongeåen er der især fjernet spærringer ved dambrug, og mange steder er der skabt gode fysiske forhold i vandløbene, så laksen nu har gode gydemuligheder. Der er i årenes løb gennemført undersøgelser af Danmarks Tekniske Universitet - DTU Aqua af laksebestandens størrelse i Kongeåen. I 2009 blev bestanden opgjort til ca. 300 opgangslaks. Senest i 2017 blev gydebestanden af laks undersøgt, og bestanden blev beregnet til ca. 500 opgangslaks.

### Snæbel

Snæbel er navnet på en laksefisk i Vadehavsregionen, der lever i vandløbene fra Varde Å til Vidå. Snæblen vokser op i Vadehavet, vandrer op i vandløbene i forbindelse med gydning, og efter endt gydning vender de tilbage til havet. De er derfor helt afhængige af, at vandløbene er uden spærringer, således de ikke hindres adgang til og fra gydeområderne. Selv meget små spærringer er ufremkommelige for snæbel. Bestanden af snæbel blev tidligere opretholdt ved opdræt og efterfølgende udsætninger. I perioden 2005-2013 blev der gennemført et Life-projekt specifikt med henblik på at sikre snæblen gode gyde- og vandringsmuligheder i Varde Å, Sneum Å, Ribe Å og Vidå.

Snæbel er i NOVANA-programmet overvåget i området i 2013, men ikke fundet. Der er derfor på nuværende tidspunkt ikke muligt at udtale sig om bestandens udbredelse i området eller om evt. trusler mod arten.



Odder er udbredt i hele Kongeå-systemet. Foto: Colourbox.dk

### Odder

Odderen lever i tilknytning til vandområder, og findes i såvel stillestående som i rindende vand. Arten kan findes i både saltvand og ferskvand, og foretrækker især uforstyrrede vandløb, søer, moser og fjordområder, med gode skjulesteder i form af tæt vegetation. Odderens udbredelse i Danmark er blevet overvåget på landsplan i det nationale overvågningsprogram i 2004, 2011-2012 og seneste igen i 2017. Arten blev i 2017 fundet i 332 10x10 km kvadrater mod hhv. 293 og 251 i 2011-2012 og 2004. Samlet set har odderen øget sin udbredelse markant over de ca. 15 år den er overvåget i NOVANA-programmet, og har nu etableret en egentlig ynglebestand både på Fyn og i Vestsjælland. Hvis bestanden på Sjælland på lang sigt skal sikres er det afgørende, at arten formår

at genkolonisere de egnede levesteder mod sydøst.

Der er fundet spor/ekskremitter fra odder på alle 6 undersøgte stationer. Fundene er gjort langs bredden af Kongeåen ved Vilslev, Fuglebæk, Villebøl Bro, Frihedsbroen, syd for Foldingbro samt ved Knagmøllevej. Der er på de samme 6 stationer registreret odder ved tidligere overvågning. Det vurderes, at arten benytter området i langt større grad end illustreret ved overvågningen, og ud fra områdets karakter med Kongeåen og tilløbende vandløb samt uforstyrrede skjulesteder vurderes der at være en stabil forekomst af odder i området. Der vurderes således umiddelbart ikke at være trusler for artens forekomst i området.

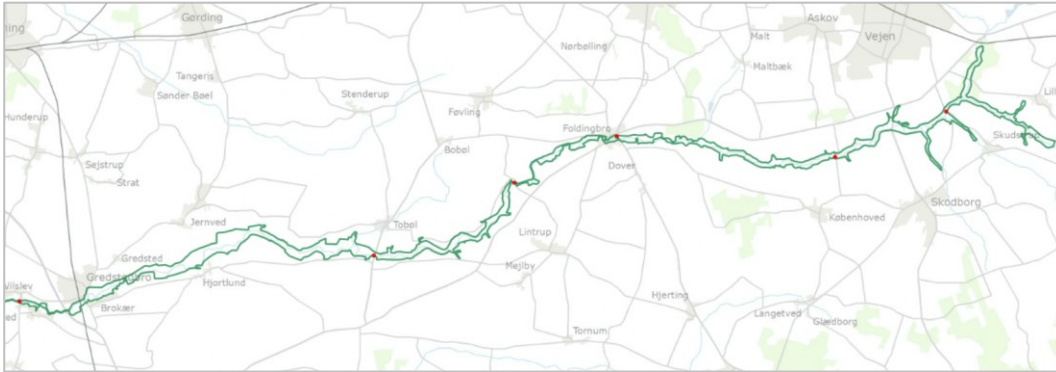

Overvågede forekomster af odder i området.

## 5. Indsatser i området

Der er en 6-årig (12-årig for skovbevoksede fredskovpligtige arealer) rullende planlægning og gennemførelse af indsatserne i Natura 2000-områderne. Der udarbejdes først basisanalyser med faktuel viden om området. Disse følges op af Natura 2000-planer med beskrivelse af mål og indsatser. Herefter udarbejdes handleplaner, hvorefter der gennemføres indsatser for at nå de mål, der er sat i planerne. Det betyder, at der udarbejdes basisanalyser til den næste generation af planer, mens indsatserne for at opfylde den gældende plan er ved at blive gennemført.

Den anden generation af Natura 2000-planer blev udsendt i april 2016, de opfølgende handleplaner udkom i 2017, og gennemførelse sker frem mod udgangen af 2021. Statslige lodsejere har enten udarbejdet særlige drifts- og plejeplaner eller har andre forvaltningsplaner, som opfylder Natura 2000-planernes krav til indsats.

I forhold til indsatserne i første planperiode (2010-2015) har både Naturstyrelsen og Forsvaret orienteret om, at de indsatser, som skulle gennemføres på deres arealer, er gennemført. I forbindelse med udarbejdelse af handleplaner for 2016-2021, har kommunerne redegjort for gennemførte indsatser beskrevet i første planperiode i forhold til deres myndighedsområde. Kommunernes redegørelse for dette område kan ses i bilag 1. I kommunernes redegørelse lægges der vægt på de indsatser, der ikke har været finansieret via Landdistriktsprogrammet eller andre tilskudsordninger.

Indsatsen efter den gældende plan (2016-2021) er ikke nødvendigvis afspejlet i de data, der ligger til grund for denne basisanalyse, dels fordi flere af indsatserne endnu ikke var igangsat ved gennemførelsen af dataindsamlingen (dataindsamling i perioden 2016-2019), og dels fordi naturens økologiske træghed medfører, at resultatet i naturtilstanden i de fleste tilfælde først kan erkendes efter en årrække. Hertil kommer, at en række plejekrævende naturtyper er afhængige af en fortsat indsats.

I den anden generation af Natura 2000-planer blev der fokuseret på indsatser, der kan sikre områdernes robusthed samt sammenkædning af naturarealer. Dette var en overbygning på de første Natura 2000-planer der fastlagde rammerne for en række grundlæggende handleplaniltag, som fx rydninger, forbedrede hydrologiske forhold og iværksættelse af plejetiltag som fx græsning. LIFE-projekter, projekter og indsatser med tilskud fra landdistriktsordningerne (LDP) og andre tilskudsordninger samt kommunale/statslige projekter bidrager til at gennemføre både første og anden Natura 2000-plan.

I nedenstående tabel ses et overblik over de tiltag, der er igangsat eller gennemført i perioden 2010-2019 i området, og som er finansieret via landdistriktsprogrammet eller anden tilskudsordning. Der kan være ansøgt om flere typer af indsats på det samme areal. Dette gør sig specielt gældende i forbindelse med igangsætning af naturpleje – fx både rydning og forberedelse til græsning med hegnssætning. Ordningerne Rydning, Forberedelse til afgræsning, Hydrologi, afgræsning samt sammenhæng har været specielt rettet mod Natura 2000-områder. Øvrige ordninger har været landsdækkende. Tabellen viser alene de arealer, der ligger i Natura 2000-områder (både dem, der har været udpeget i hele perioden og de nye, der er kommet til med grænsejusteringen i 2018.)

Type af indsats	Areal (ha)
Forberedelse til afgræsning	302
Græsning/slæt	232
Natur og Miljø-projekter, etablering og genopretning	19
Rydningprojekter	4
<b>Alle indsatser samlet</b>	<b>433</b>

Tabellen viser en arealopgørelse over tilskud fra landdistriktsmidler og andre tilskudsordninger til naturforbedring og naturpleje i området. Der kan være ansøgt om flere typer af indsats på det samme areal.

I Natura 2000-området er der indgået aftaler om tilskud til naturforbedrende indsatser på lidt over halvdelen af det samlede areal. Den primære naturplejeindsats har været tilsagn om midler til græsning eller slæt på 232 ha og tilskud til forberedelse til afgræsning på 302 ha. Der er desuden givet tilskud til etablering og genopretning af natur- og miljøprojekter på 19 ha og til rydningsprojekter på 4 ha.

## 5.1 Indsatser i vandplaner

Med vandområdeplanerne og de tilhørende indsatsprogrammer gennemføres indsatser til opfyldelse af vandplanlægningens mål om god økologisk tilstand i vandløb, søer og kystvande. Disse indsatser bidrager tillige til at opfylde bevaringsmålsætningerne for akvatiske arter og naturtyper i overensstemmelse med de bevaringsmålsætninger, der fremgår af Natura 2000-planen for området. Vandområdeplanerne for 2015-2021 og de tilhørende bekendtgørelser med miljømål og indsatsprogrammer findes på Miljøstyrelsens hjemmeside. De konkrete indsatser, der skal gennemføres i planperioden 2015-2021, er sammenfattet i vandområdeplanernes kapitel 6.

Vandområdeplanernes indsatser omfatter både forebyggelse af yderligere forringelser, fx ved regulering af lokale kilder til forurening og genopretning af god tilstand, fx ved genslyngning af vandløb og fjernelse af spærringer. Kommunerne har ansvaret for gennemførelse af den del af indsatsen, som omfatter spildevandsudledninger og de fysiske forhold i vandløb og søer, herunder restaurering. Kommunerne skal koordinere indsatsen i de kommunale Natura 2000-handleplaner og Natura 2000-skovhandleplaner med indsatsen for vådområder og andre naturtyper, der med hensyn til deres vandbehov er direkte afhængige af vandøkosystemer og omfattet af vandområdeplanerne.

## 6. Litteratur

### 6.1 Anvendte EU-direktiver, love og bekendtgørelser

Rådets direktiv 92/43/EØF af 21. maj 1992 om bevaring af naturtyper samt vilde dyr og planter med senere ændringer (**Habitatdirektivet**).

<http://eur-lex.europa.eu/LexUriServ/LexUriServ.do?uri=OJ:L:1992:206:0007:0050:DA:PDF>

Europa-Parlamentets og Rådets direktiv 2009/147/EF af 30. november 2009 om beskyttelse af vilde fugle med senere ændring (**Fuglebeskyttelsesdirektivet**).

<http://eur-lex.europa.eu/LexUriServ/LexUriServ.do?uri=OJ:L:2010:020:0007:0025:DA:PDF>

Bekendtgørelse nr. 119 af 26. januar 2017 af lov om miljømål m.v. for internationale naturbeskyttelsesområder (**Miljømålsloven**).

<https://www.retsinformation.dk/Forms/R0710.aspx?id=186416>

Bekendtgørelse nr. 653 af 19. maj 2020 om klassificering og fastsættelse af mål for naturtilstanden i internationale naturbeskyttelsesområder (**målbekendtgørelsen**).

<https://www.retsinformation.dk/eli/lta/2020/653>

Bekendtgørelse nr. 1595 af 6. december 2018 om udpegning og administration af internationale naturbeskyttelsesområder samt beskyttelse af visse arter (**habitatbekendtgørelsen**).

<https://www.retsinformation.dk/eli/lta/2018/1595>

Bekendtgørelse nr. 1389 af 3. december 2017 om særlig fiskeriregulering i marine Natura 2000 områder for beskyttelse af revstrukturer (**Natura 2000-bekendtgørelsen**).

<https://www.retsinformation.dk/Forms/R0710.aspx?id=195198>

Bekendtgørelse nr. 1355 af 27. november 2018 om anvendelse af akustiske alarmer (pingere) i visse garnfiskerier (**pingerbekendtgørelsen**).

<https://www.retsinformation.dk/Forms/R0710.aspx?id=205353>

### 6.2 Anvendt faglitteratur

#### Naturtyper

Fredshavn, J.R., Nygaard, B., Ejrnæs, R., Damgaard, C., Therkildsen, O.R., Elmeros, M., Wind, P., Johansson, L.S., Alnøe, A.B., Dahl, K., Nielsen, E.H., Pedersen, H.B., Sveegaard, S., Galatius, A. & Teilmann, J. (2019). Bevaringsstatus for naturtyper og arter – 2019. Habitatdirektivets Artikel 17-rapportering. Aarhus Universitet, DCE – Nationalt Center for Miljø og Energi, 52 s. Videnskabelig rapport fra DCE – Nationalt Center for Miljø og Energi nr. 340.

Fredshavn, J.R. (2012). Tilstandsvurdering af habitatnaturtyper 2010-11. NOVANA. Aarhus Universitet, DCE – Nationalt Center for Miljø og Energi, 32 s. - Videnskabelig rapport fra DCE - Nationalt Center for Miljø og Energi nr. 39

Fredshavn, J.R. & Nygaard, B. (2014). Tilstandsvurdering af ni habitatnaturtyper. Strandvolde, klinger, strandenge og kystklitter. Aarhus Universitet, DCE – Nationalt Center for Miljø og Energi, 28 s. - Videnskabelig rapport fra DCE - Nationalt Center for Miljø og Energi nr. 113.

Hansen, J.W. (red.) 2018: Marine områder (2016). NOVANA. Aarhus Universitet, DCE – Nationalt Center for Miljø og Energi, 140 s. - Videnskabelig rapport fra DCE - Nationalt Center for Miljø og Energi nr. 253.

Hansen J.W. & Høgslund S. (red.) 2019. Marine områder (2018). NOVANA. Aarhus Universitet, DCE – Nationalt Center for Miljø og Energi, 156 s. - Videnskabelig rapport fra DCE nr. 355.

Johansson, L.S., Søndergaard, M., Landkildehus, F., Kjeldgaard, A., Sortkjær, L. & Windolf, J. (2018). Søer 2016. NOVANA. Aarhus Universitet, DCE – Nationalt Center for Miljø og Energi, 84 s. - Videnskabelig rapport fra DCE - Nationalt Center for Miljø og Energi nr. 259.

Rasmussen, J.J., Andersen, D.K. & Alnøe, A.B. (2018). Vandløb 2016. Økologisk tilstand, miljøfremmede stoffer og tungmetaller samt naturtyper og arter. NOVANA. Aarhus Universitet, DCE – Nationalt Center for Miljø og Energi, 64 s. - Videnskabelig rapport fra DCE - Nationalt Center for Miljø og Energi nr. 260.

Nygaard B., Damgaard C., Nielsen K.E., Bladt J., Ejrnæs R. (2019). Terrestriske Naturtyper 2004-2016. NOVANA. Aarhus Universitet, DCE - Nationalt Center for Miljø og Energi.  
www.novana.au.dk.

Hansen J.W. & Høgslund S. (red.) (2019). Marine områder 2018. NOVANA. Aarhus Universitet, DCE Nationalt Center for Miljø og Energi, 156 s. - Videnskabelig rapport fra DCE nr. 355.

#### Arter

Eigaard OR, Bastardie F, Breen M, Dinesen GE, Hintzen NT, Laffargue P et al. (2016). Estimating seabed pressure from demersal trawls, seines, and dredges based on gear design and dimensions. ICES J Mar Sci., 73(Suppl. 1), 27-43.

Eigaard, O.R., Bastardie, F., Hintzen, N.T., Buhl-Mortensen, L., Buhl-Mortensen P., Catarino, R. et al. (2017). The footprint of bottom trawling in European waters: Distribution, intensity, and seabed integrity. ICES J Mar Sci., 74(3): 847–865.

Fredshavn, J.R., & Søgaard, B. (2014). Levestedsvurdering for to paddearter. Stor vandsalamander og klokkefrø. Aarhus Universitet, DCE – Nationalt Center for Miljø og Energi, 26 s. - Videnskabelig rapport fra DCE - Nationalt Center for Miljø og Energi nr. 88.

Fredshavn, J. & Søgaard, B. (2014). Levestedsvurdering for eremit *Osmoderma eremita*. Aarhus Universitet, DCE – Nationalt Center for Miljø og Energi, 18 s. - Videnskabelig rapport fra DCE - Nationalt Center for Miljø og Energi nr. 89.

Miljø- og Fødevareministeriet, Miljøstyrelsen (2019). Kortlægning af Natura 2000-områder. Marin habitatkortlægning i Skagerrak og Nordsøen 2017-2019.

Sveegaard, S., Nabe-Nielsen, J. & Teilmann, J. (2018). Marsvins udbredelse og status for de marine habitatområder i danske farvande. Aarhus Universitet, DCE – Nationalt Center for Miljø og Energi, 36 s. - Videnskabelig rapport nr. 284.

Søgaard, B., Wind, P., Sveegaard, S., Galatius, A., Teilmann, J. Therkildsen, O.R., Mikkelsen, P. & Bladt, J. (2018). Arter 2016. NOVANA. Aarhus Universitet, DCE – Nationalt Center for Miljø og Energi, 40 s. - Videnskabelig rapport fra DCE - Nationalt Center for Miljø og Energi nr. 262.

Søgaard, B., Wind, P., Bladt, J.S., Mikkelsen, P., Therkildsen, O.R., Wiberg-Larsen, P., Johansson, L.S., Galatius, A., Sveegaard, S. & Teilmann J. (2016). Arter 2015. NOVANA. Aarhus Universitet,



DCE – Nationalt Center for Miljø og Energi, 126 s. - Videnskabelig rapport fra DCE - Nationalt Center for Miljø og Energi nr. 209.

### **Fugle**

Clausen, P., Petersen, I.K., Bregnballe, T. & Nielsen, R.D. (2019). Trækfuglebestande i de danske fuglebeskyttelsesområder, 2004 til 2017. Aarhus Universitet, DCE – Nationalt Center for Miljø og Energi, 308 s. - Teknisk rapport nr. 148.

Fredshavn, J.R., Pihl, S., Bregnballe, T. & Søgaard, B. (2014). Tilstandsvurdering af levesteder for ynglefugle. 16 Natura 2000 udpegningsarter. Aarhus Universitet, DCE – Nationalt Center for Miljø og Energi, 52 s. - Videnskabelig rapport fra DCE - Nationalt Center for Miljø og Energi nr. 114.

Holm, T.E., Clausen, P., Nielsen, R.D., Bregnballe, T., Petersen, I.K., Mikkelsen, P. & Bladt, J. (2018). Fugle 2018. NOVANA. Aarhus Universitet, DCE – Nationalt Center for Miljø og Energi, 136 s. - Videnskabelig rapport fra DCE - Nationalt Center for Miljø og Energi nr. 261.

Holm, T.E., Clausen, P., Nielsen, R.D., Bregnballe, T., Petersen, I.K., Mikkelsen P., Bladt, J., Kotzerka, J. & Søgaard, B. (2016). Fugle 2015. NOVANA. Aarhus Universitet, DCE – Nationalt Center for Miljø og Energi, 142 s. - Videnskabelig rapport fra DCE - Nationalt Center for Miljø og Energi nr. 210.

Petersen, I.K., Nielsen, R.D., Therkildsen, O.R. & Balsby, T.J.S. 2017. Fældende havdykænders antal og fordeling i Sejerøbugten i relation til menneskelige forstyrrelser. Aarhus Universitet, DCE – Nationalt Center for Miljø og Energi, 38 s. - Videnskabelig rapport fra DCE - Nationalt Center for Miljø og Energi nr. 239

Therkildsen, O.R., Andersen, S.M., Clausen, P., Bregnballe, T., Laursen, K. & Teilmann, J. (2013). Vurdering af forstyrrelsestrusler i NATURA 2000-områderne. Aarhus Universitet, DCE – Nationalt Center for Miljø og Energi, 174 s. - Videnskabelig rapport fra DCE - Nationalt Center for Miljø og Energi nr. 52.

### **Tekniske anvisninger i NOVANA-programmet**

<https://dce.au.dk/udgivelser/tekniske-anvisninger/>

Buttenschøn, R.M. *et al.* (2006). Tekniske anvisninger for kortlægning og registrering af skovnaturtyper og levesteder for skovlevende arter i Natura 2000 områder. Udarbejdet af Skov & Landskab.

## 7. Bilag 1

Status for gennemførte indsatser beskrevet i 1. planperiode. Fokus er indsatser gennemført for kommunale midler. Oversigten er hentet fra Natura 2000-handleplanen 2016-2021.

<b>Indsats</b>	<b>Tiltag og ejerforhold</b>
Udvidelser af naturtyperne 6230 surt overdrev og 7230 rigkær	Feltbesøg og dialog med 3 lodsejere om naturpleje på arealer der er udlagt til potentielt nye rigkær i Vejen Kommune.
Bekæmpelse af invasive arter	<p>Bekæmpelse af kæmpe-bjørneklo gennemført i hele Kongeådalene i Vejen og Esbjerg Kommuner i henhold til kommunernes indsatsplaner for bekæmpelse af kæmpe-bjørneklo. Ejere af arealer, hvor der findes kæmpe-bjørneklo, er igennem den vedtagne indsatsplan pålagt at bekæmpe planten effektivt. Kommunerne bruger midler på sagsbehandling og tilsyn inden for områder med kæmpe-bjørneklo.</p> <p>I Vejen Kommune er der i perioden 2011-2015 foretaget tilsyn og fulgt op på bekæmpelsen af i alt 136 kolonier af kæmpe-bjørneklo i Kongeådalene.</p>
Indsats for snæbel	Esbjerg Kommunes planlagte indsats med fjernelse af spærring i forbindelse med vandplanlægningen i Kongeåen ved Jedsted forventes at medvirke til at løfte indsatsen for snæbel.





## Resume

Basisanalyse for Kongeå. Basisanalysen sammenfatter landsdækkende, kvalitetssikrede data for de arter og naturtyper, som Natura 2000-området er udpeget af hensyn til. Basisanalysen indeholder en kortlægning af naturtyper og levesteder, en vurdering af naturtilstanden og en foreløbig vurdering af negative påvirkninger (trusler) mod en god naturtilstand.



Miljøstyrelsen  
Tolderlundsvej 5  
5000 Odense C

[www.mst.dk](http://www.mst.dk)