



Miljøministeriet  
Naturstyrelsen

Natura 2000-plan 2010-2015

# Råbjerg Mile og Hulsig Hede

Natura 2000-område nr. 2  
Habitatområde H2  
Fuglebeskyttelsesområde F5

# Kolofon

**Titel:**

Natura 2000-plan 2010-2015. Råbjerg Mile og Hulsig Hede  
Natura 2000-område nr. 2  
Habitatområde H2  
Fuglebeskyttelsesområde F5

**Emneord:**

Habitatdirektivet, Miljømålsloven, målsætninger, indsatsprogram,  
Natura 2000-planer, Råbjerg Mile, Hulsig Hede

**Udgiver:**

Miljøministeriet, Naturstyrelsen

**Ansvarlig institution:**

Naturstyrelsen  
Niels Bohrs Vej 30  
9220 Aalborg Ø  
www.naturstyrelsen.dk

**Copyright:**

Naturstyrelsen, Miljøministeriet

**Sprog:**

Dansk

**År:**

2011

**ISBE nr.**

978-87-7091-052-1

**ISBN nr.**

978-87-7091-053-8

**Dato:**

1. december 2011

**Forsidefoto:** Afblæsningsfladen ved Råbjerg Mile

Fotograf: Tage Burholt

**Resume:**

Forslag til Natura 2000-plan for Råbjerg Mile og Hulsig Hede (nr. 2). Natura 2000-planen skal sikre gunstig bevaringsstatus for områdets udpegede arter og naturtyper. Området og truslerne mod de udpegede naturtyper og arter beskrives, og der fastlægges målsætninger og indsatser for naturtyperne og arterne. Der foretages en strategisk miljøvurdering af planen.

Må citeres med kildeangivelse



## Indhold

Forord .....	4
Natura 2000-planlægning .....	5
<i>Natura 2000-planen er bindende for myndighederne</i> .....	6
Områdebeskrivelse .....	7
Trusler mod områdets naturværdier .....	9
Igangværende pleje og genopretning .....	11
Tilstand og bevaringsstatus/prognose .....	11
<i>Vurdering af tilstand</i> .....	11
<i>Vurdering af bevaringsstatus/prognose</i> .....	15
Målsætning .....	17
<i>Overordnet målsætning for Natura 2000-området</i> .....	18
<i>Konkrete målsætninger for naturtyper og arter</i> .....	20
<i>Modstridende interesser</i> .....	21
Indsatsprogram .....	22
<i>Generelle retningslinjer</i> .....	22
<i>Konkrete retningslinjer</i> .....	23
<i>Forslag til virkemidler</i> .....	24
Sammenhæng og synergi med vandplan .....	24
Strategisk miljøvurdering .....	25
Bilag 1. Kort over Natura 2000-områdets placering og afgrænsning	26
Bilag 2. Opsummering af Natura 2000-planen og mulige virkemidler .....	27
Bilag 3. Væsentlige naturforvaltningsmæssige opgaver .....	28
Bilag 4. Miljørapport for Natura 2000-planen .....	31



Foto: Claus Bjørn Larsen

## Danmarks VIP-natur får egen bodyguard

Hvad har Skagens Gren, Silkeborgskovene og det Sydfynske Øhav til fælles? Eller klokkefrøen, fiskeørnen og gråsælen? De er alle en del af Danmarks særligt værdifulde natur, som vi er forpligtet til at passe godt på. Det samme gælder strandengen, højmosen og boblerevet. Natura 2000-områderne er et netværk af naturområder i EU, der indeholder særligt værdifuld natur set i et europæisk perspektiv. Natura 2000 skal sørge for, at alle 27 EU-lande drager omsorg for egne truede dyr, planter og natur.

Danmark har i alt 246 Natura 2000-områder. Hvert område får nu sin helt egen naturplan, der skal fungere som bodyguard. Det er i alt for mange år gået tilbage for naturens mangfoldighed. Nu skal planerne sørge for, at staten, kommuner og lodsejere drager omsorg for de naturtyper og plante- og dyrearter, der er truede sårbare eller sjældne i EU.

### Ny natur på vej

Naturplanerne er den hidtil største naturindsats, der nogensinde er sat i værk i Danmark. Budgettet er ca. 1,8 mia. kroner og vil i stor udstrækning blive finansieret af EU's landdistriktsmidler. Den planlagte indsats dækker ca. 1.600 km<sup>2</sup>, hvoraf de 40 km<sup>2</sup> er ny natur.

Der er planlagt hundredvis af nye vandhuller, som vil sikre levesteder for padder som klokkefrøen og vandsalamanderen. 200 km<sup>2</sup> løvskov skal beskyttes mod rydning, og flere hule, gamle og døde træer vil give levesteder for svampe, flagermus og insekter. Fiskeri på havet skal reguleres, så de unikke danske boblerev sikres mod at blive ødelagt af fiskeredskeer, og danske højmoser skal igen have mulighed for at få det bedre. Lige nu er de truet af udtørring og tilgroning. Med naturplanerne skal der ryddes krat og buske og gives bedre og mere naturlige vandforhold.

### Tilbagegangen stoppes

Som ny miljøminister er jeg glad for, at vi nu har en plan for at stoppe naturens tilbagegang i Natura 2000-områderne. Der må ikke ske yderligere skade på naturen. Planerne har været for længe undervejs under VK-regeringen. Natura 2000-områderne blev udpeget i årene 1998-2004, og tilbagegangen skulle være standset allerede sidste år.

Danmarks nye SRSF-regering vil føre en mere aktiv og fremsynet naturpolitik. De 246 Natura-områder har nu hver en bodyguard, mens regeringen laver en plan for hele Danmark. Naturplan Danmark skal sætte ambitiøse mål – ikke blot for den natur som findes i Natura 2000-områderne, men for hele den danske natur.

Lad os så komme i gang !

Med venlig hilsen  
miljøminister Ida Auken

## Natura 2000-planlægning

EU's Natura 2000-direktiver (Fuglebeskyttelses- og Habitatdirektiverne) forpligter Danmark til at gøre den nødvendige indsats for at sikre eller genoprette en række sjældne, truede eller karakteristiske naturtyper og arter. Gennem en målrettet indsats i de udpegede Natura 2000-områder bidrager Danmark til at sikre den europæiske natur og dens mangfoldighed.

Med henblik på at prioritere den nødvendige indsats udarbejder Naturstyrelsen en Natura 2000-plan, der dækker hvert af de udpegede beskyttelsesområder. Natura 2000-planen er en sammenfattende plan, som både indeholder Natura 2000-skovplan for de skovbevoksede fredskovpligtige arealer og Natura 2000-plan for øvrige områder samt arter.

Planen omfatter "udpegningsgrundlaget", dvs. de naturtyper og arter, som området er udpeget for. Natura 2000-planens indhold er vist i figur 1.

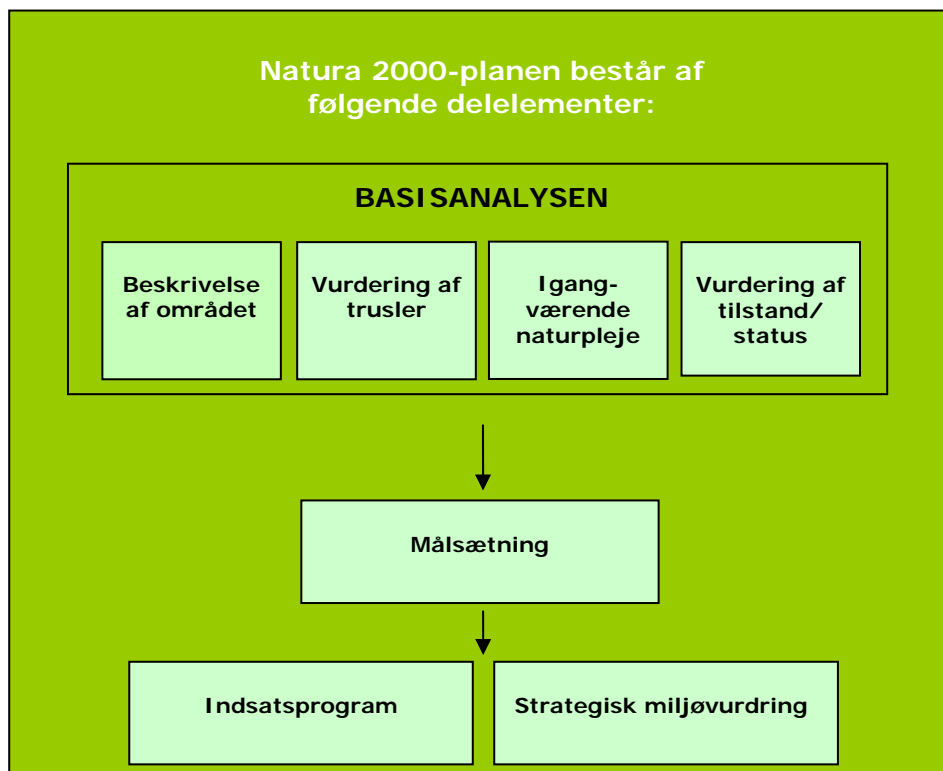

Figur 1. Opbygning af en Natura 2000-plan.

### **Natura 2000-planen er bindende for myndighederne**

Natura 2000-planen er bindende, således at alle myndigheder i deres arealdrift, naturforvaltning eller ved udøvelse af deres beføjelser i henhold til lovgivningen i øvrigt skal lægge Natura 2000-planen til grund. Planen er vedtaget i 2011, hvorefter kommunalbestyrelserne og Naturstyrelsen udarbejder bindende handleplaner, som skal sikre gennemførelsen af Natura 2000-planen. Direkte statslig opfølgning i form af bekendtgørelser o.l. sker dog på grundlag af Natura 2000-planen. Offentlige lodsejere kan vælge at gennemføre Natura 2000-planen direkte i deres drifts- og plejeplaner.

Natura 2000-planen tilsidesætter ikke øvrig lovgivning, og den indsats, som iværksættes for at sikre planens gennemførelse, skal have de fornødne tilladelser, dispensationer m.v. på grundlag af konsekvensvurderinger mm. Der er ikke gennemført en konsekvensvurdering i henhold til habitatdirektivets artikel 6.3 af de enkelte planer, idet der ikke i planen er taget konkret stilling forvaltningsindsatsens præcise lokalisering eller valgt forvaltningsmetoder. Der er dog i Natura 2000-planen taget stilling til afvejning mellem modsatrettede naturinteresser i de tilfælde hvor sådanne allerede på nuværende tidspunkt i planlægningen kan forudses, og hvor en sådan afvejning er forbundet med og nødvendig for forvaltningen af området. Evt. konkrete konsekvenser af denne afvejning vil blive afklaret i forbindelse med gennemførelsen af planen og valg af virkemidler.

Natura 2000-planens målsætninger er bindende og skal desuden anvendes ved konsekvensvurdering i forbindelse med myndighedsudøvelse, jf. Miljøministeriets bekendtgørelse nr. 408 af 1. maj 2007 (ændret ved bekendtgørelse nr. 1443 af 11. december 2007 med senere ændringer) om udpegning og administration af internationale naturbeskyttelsesområder samt beskyttelse af visse arter.

Indsatsprogrammets retningslinjer er ligeledes bindende og danner grundlag for områdets handleplan og eventuelle drifts- og plejeplaner.

Natura 2000-planen koordineres med vandplanen for hovedvandopland Nordlige Kattegat og Skagerrak og bliver ligesom denne revideret hvert 6. år. De dele af Natura 2000-planen, der vedrører skovbevoksede fredskovspligtige arealer, revideres dog kun hvert 12. år.

## Områdebeskrivelse

Natura 2000-området har et areal på 4483 hektar og afgrænses som vist på bilag 1. Natura 2000-området består af Habitatområde nr. H2 og Fuglebeskyttelsesområde nr. F5. På Naturstyrelsens hjemmeside ([www.naturstyrelsen.dk](http://www.naturstyrelsen.dk)) samt i figur 2 og bilag 2 er der angivet hvilke naturtyper og arter, der udgør udpegningsgrundlaget for dette område.

Udpegningsgrundlag for Habitatområde nr. H2			
<b>Naturtyper:</b>	_ Forklit (2110)	Søbred med småurter (3130)	
	Hvid klit (2120)	Kransnålalge-sø (3140)	
	* Grå/grøn klit (2130)	Næringsrig sø (3150)	
	* Klithede (2140)	Brunvandet sø (3160)	
	_ Havtornklit (2160)	Vandløb (3260)	
	_ Grårisklit (2170)	Stilkeke-krat (9190)	
	_ Skovklit (2180)	* Skovbevokset tørvemose (91D0)	
	_ Klitlavning (2190)		
	Lobeliesø (3110)		
	<b>Arter:</b>	Hedepletvinge (1065)	

Udpegningsgrundlag for Fuglebeskyttelsesområde nr. F5		
<b>Fugle:</b>	Rørdrum (Y)	Tinksmed (Y)
	Hedehøg (Y)	Natravn (Y)
	Trane (Y)	Hedelærke (Y)
	Plettet rørvagtel (Y)	Markpiber (Y)
	Hjejle (Y)	Rødrygget Tornskade (Y)

Figur 2. Naturtyper, fugle og andre arter, der udgør udpegningsgrundlaget for Natura 2000-området. (T): Trækfugl, (Y): Ynglefugl.

Området består mest af vidtstrakte og sammenhængende klitområder på Skagens Odde. I den sydlige del af området ses Nordeuropas største vandremile, Råbjerg Mile. Herudover må fremhæves den særprægede afblæsningsflade, hvorover Råbjerg Mile har passeret. Desuden skal fremhæves de mange fugtige klitlavninger, de næringsfattige søer og i øvrigt de mange forskellige klittyper. Området rummer også et værdifuldt fugleliv og en del sjældne planter.

I området findes der flere naturtyper, som i kraft af deres store arealmæssige udstrækning eller deres høje naturkvalitet er af international betydning. De er værdifulde, da der er tale om så store sammenhængende klitområder i noget nær naturlig tilstand, dvs. med fri dynamik, naturlige vandstandsforhold og et veludviklet og varieret plante- og dyreliv. Således forekommer en stor del af regionens grå klit-

## Natura 2000 plan

ter, klitheder, klitlavninger og aktive vandremiler i området. Af andre vigtige naturtyper i området bør især nævnes slugter med rigkærsvvegetation, den stenede afblæsningsflade Råbjerg Stene med sjældne laver, grønsværsklitterne og de næringsfattige søer, hvoraf flere er lobeliesøer, opkaldt efter den sjældne plante tvepibet lobelie.

Området rummer nogle af de største danske bestande af de sjældne græsser klit-kambunke og ansvarsarten fin bunke. Desuden findes følgende rødlistede planter i området: kamillebladet månerude, samt otteradet ulvefod, pilledrager, vendsyssel-gøgeurt, og nordisk øjen-trøst, hvoraf de 3 sidstnævnte også er ansvarsarter.

Habitatområdet er betydningsfuldt for markpiber, og er en af de få tilbageværende danske lokaliteter med ynglende tinksmed. Desuden yngler her trane og rødrygget tornskade. Hedepletvinge er genfundet med en lille bestand. Bilag II-arten bred vandkalv, er tidligere kendt fra området. Bilag-IV-arterne strandtudse, løgfrø og markfirben er også vigtige.

En enkelt af fuglearterne (trane) på udpegningsgrundlaget har i de seneste år været inde i en fremgang på nationalt plan, mens en anden (hjejle) har været inde i en nedgang på nationalt plan. Bestanden af hedeheg, plettet rørvagtel og tinksmed har været stabil på nationalt plan. Markpiberens status er beskrevet som uregelmæssig på nationalt plan.

I basisanalyserne for Natura 2000-området Råbjerg Mile og Hulsig Hede findes der en mere detaljeret gennemgang af området. Se [Naturstyrelsens hjemmeside](#).

Natura 2000-området ligger i Frederikshavn Kommune og indenfor vandplanområdet hovedvandopland Nordlige Kattegat og Skagerrak.





*Orkidéart hjertelæbe i en klitlavning, ø.th. bregnen pilledrager, den eneste art af vandbregne i Nordeuropa, ved søbred med småurter, n.th. otteradet ulvefod i en grå klit. Fotos: Tage Burholt.*

## Trusler mod områdets naturværdier

I det følgende afsnit skal de oplyste trusler forstås som påvirkninger af naturtyper og arter, der er på udpegningsgrundlaget for Natura 2000-området. Trusler er i den forbindelse aktuelt forekommende og konkrete påvirkningsfaktorer, der enkeltvis eller i samvirkning vil kunne forhindre, at naturtyperne og arterne opnår gunstig bevaringsstatus. Det kan dog også være potentielle påvirkningsfaktorer i det omfang, at der er viden om, at påvirkningerne periodevis er forekommet i området, men aktuelt ikke er til stede. Aktuelle påvirkninger, der f.eks. reguleres internationalt eller i anden sammenhæng, og derfor ikke er et anliggende for Natura 2000-planen, kan også fremgå, men vil ikke være en del af denne Natura 2000-plans indsatsprogram.

*Næringsstofbelastning* fra luften udgør især en trussel mod de kvælstoffølsomme naturtyper. Det gælder særligt for grå klitter, klitheder og klitlavninger. Særligt kvælstoffølsomme er de næringsfattige søer, hvor øvre tålegrænse er klart overskredet. Tålegrænsen vurderes

Miljøministeriet, Naturstyrelsen

## Natura 2000 plan

ligeledes at være overskredet for mange af de grå klitter, klithederne og i nogen grad også for områdets klitlavninger. For skovnaturtyperne er laveste ende af tålegrænseintervallet overskredet for alle skovnaturtyper i Natura 2000-området. Udover kvælstof-deposition er der også en vis randpåvirkning fra det omgivende landbrugsland. Tilstedeværelsen af bølget bunke, og af andre græsser og høje urter, skyldes hovedsagligt luftens indhold af kvælstofforbindelser.

*Pesticider og gifte.* Brug af disse medfører en randpåvirkning fra det omgivende landbrugsland, især på klitter i sydkanten af området og enkelte steder inde i habitatområdet.

*Tilgroning* med træer, mest i form af bjerg-fyr er overalt en trussel mod områdets tørre naturtyper som grå klitter og klitheder. Tilgroning med løvtræer, buske, græsser og høje urter er en trussel mod områdets klitlavninger og øvrige klitnaturtyper. Det drejer sig især om bølget bunke og problemarten bjerg-rørhvene.

*Uhensigtsmæssig hydrologi* som følge af grøftning er konstateret i en mindre del af klitlavningerne. Vandindvinding er en akut trussel mod de let fugtige klitlavninger og mod de fugtige klitheder og lobeliesøerne, samt øvrige søtyper. Vandindvinding har alvorlige konsekvenser for området og for levesteder for fugle, herunder trane, tink-smed, rørdrum og plettet rørvagtel.

*Uhensigtsmæssig drift.* Intensiv skovdrift kan medføre, at skovnaturtyper forringes eller ødelægges. Der er i øvrigt en utilstrækkelig beskyttelse af skovnaturtyper.

*Invasive arter* som rynket rose er en trussel mod nogle af områdets hvide og grå klitter og klitheder. Glansbladet hæg ses ved Råbjerg Kirke og er ligeledes en trussel mod klitnaturtyperne.

*Forstyrrelser.* Forstyrrelser fra færdsel og rekreative aktiviteter kan være en trussel mod flere af områdets ynglefugle.

Tranens svingende ynglesucces skyldes formentlig forstyrrelser i yngletiden. Prædation fra ræv menes også at være årsag til tranens svingende ynglesucces.

*Færdsel og slitage.* Færdsel i de hvide klitter medfører pletvis, at de ændres til vandremiler. Færdsel i grå klitter medfører hist og her knusning af lavvegetationen og mindre vindbrud. Råbjerg Stene er meget sårbar overfor især kørende færdsel og ridning.

## Igangværende pleje og genopretning

Hovedparten af området er fredet og er derfor omfattet af plejeplaner på en del af arealerne. Via LIFE-projekter er der foretaget markante rydninger af især bjerg-fyr. Der er desuden foretaget supplerende rydninger indenfor arealer ejet af Aage V. Jensen's Fonde, samt indenfor de statsskovejede arealer. Hele Sandmilen er nyligt ryddet for trævækst. Nord for Råbjerg Mile er ca. 10 ha tidligere omlagte græsmarker taget ud af omdrift.



*Område syd for Råbjerg Mile, med mosaik af naturtyper, hvor der er foretaget rydning af bjerg-fyr. Foto: Tage Burholt.*

## Tilstand og bevaringsstatus/prognose

For nogle naturtyper er der udviklet et system til vurdering af den enkelte naturtypes aktuelle *tilstand*, som er et udtryk for typens aktuelle naturindhold og en række andre målbare faktorer.

*Bevaringsstatus* for naturtyper og arter er derimod en vurdering af, hvordan deres tilstand vil være i fremtiden, såfremt der ikke sker ændringer i udnyttelsen og i de trusler, der eksisterer i dag. Der er således tale om en *prognose* for arternes og naturtypernes udviklingsretning. I de følgende afsnit er der nærmere beskrevet tilstand og bevaringsstatus/prognose for områdets naturtyper og arter.

### **Vurdering af tilstand**

Der er foretaget en vurdering af tilstanden i 23 lysåbne naturtyper og 10 skovtyper, der er kortlagt i basisanalyserne. Desuden er tilstanden vurderet for udvalgte forekomster af 5 søtyper. Vurderingen bygger

på et system, der inddeler forekomster af Habitatdirektivets naturtyper i 5 tilstandsklasser (figur 3), hvor I (høj) er bedst og V (dårlig) er værst. Som led i beregningen af tilstanden beregnes både et artsindeks, baseret på indholdet af plantearter i en cirkel med radius på 5 m, og et strukturindeks, baseret på vegetationshøjden, opvækst af vedplanter, forekomst af drængrøfter m.m. Både artsindekset og strukturindekset har værdier mellem 0 og 1 på referenceskalaen, hvor 1 er den bedste naturtilstand, og 0 er den dårligste. For skovnaturtyperne baseres strukturindeks bl.a. på omfang af jordbearbejdning, afvandringsforhold, forekomst af invasive arter og trækronernes lagdeling i forskellige etager.

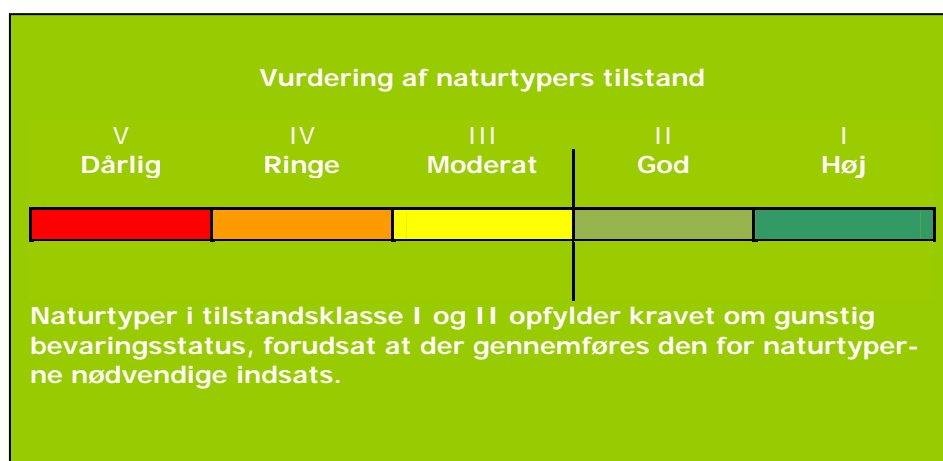

Figur 3. Tilstandsklasser for naturtyper.

Strukturindeks og artsindeks vægtes sammen til et samlet naturtilstandsindex, der beskriver habitatnaturtypens samlede natur/skovtilstand på arealet. Et højt strukturindeks kombineret med et lavt artsindeks viser, at naturarealet har forudsætninger for et højt naturindhold, men at de karakteristiske arter ikke er til stede. Et højt artsindeks kombineret med et lavt strukturindeks kan anvendes som et redskab til at lokalisere artsrige forekomster med et stort behov for pleje eller anden indsats.

I figur 4 er vist natur/skovtilstanden for Natura 2000-områdets naturtyper. Kun en mindre del af vandhullerne er tilstandsvurderet og er derfor ikke medtaget i figuren.

## Natura 2000 plan

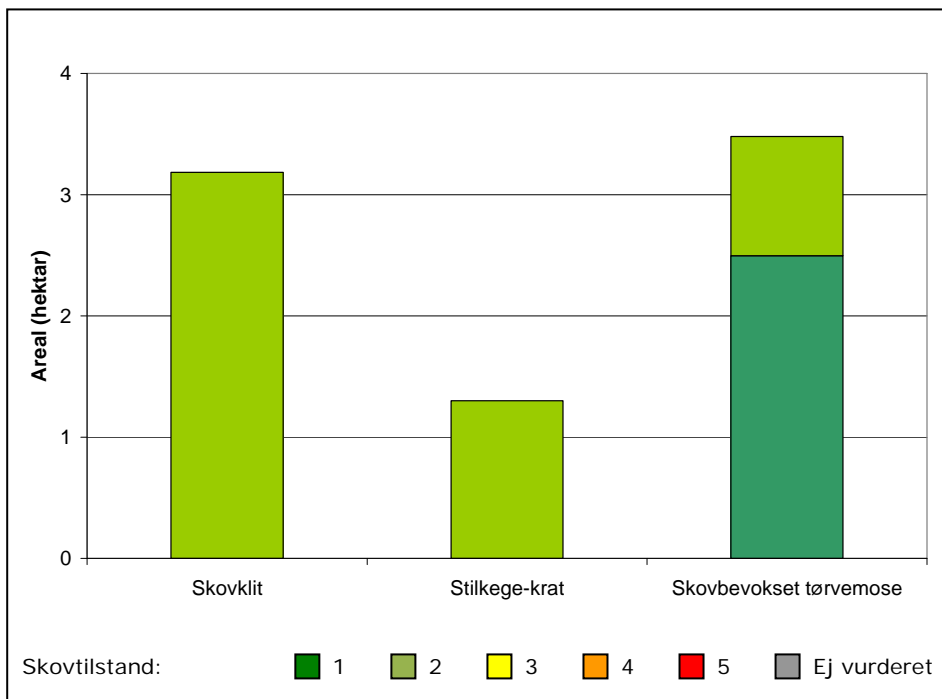
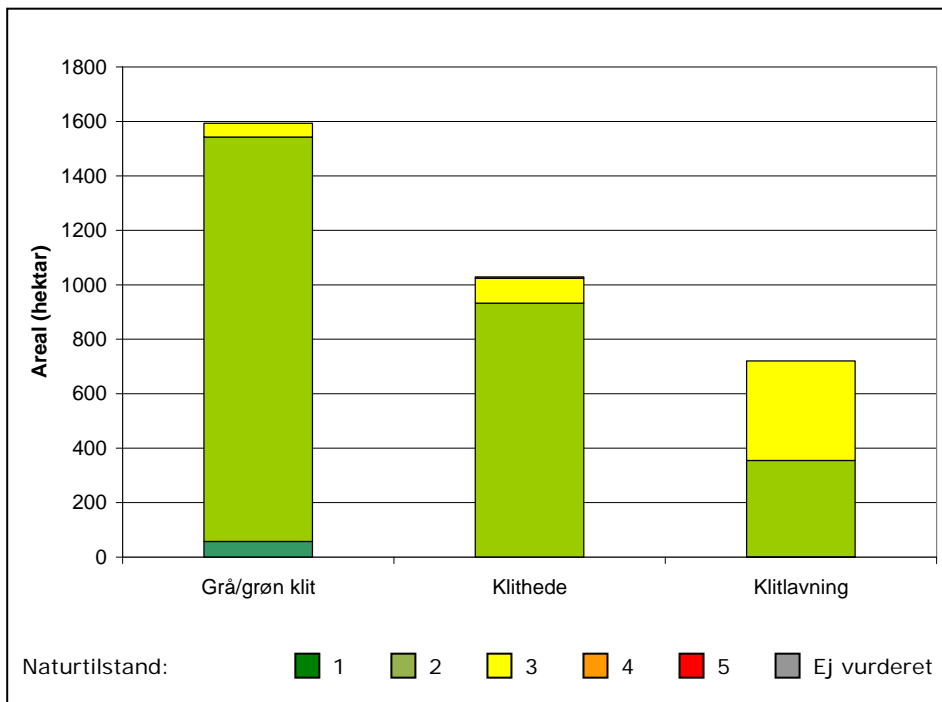

Figur 4. Natur-/skovtilstand for de af Natura 2000-områdets naturty-

Miljøministeriet, Naturstyrelsen

## Natura 2000 plan

*per, som er tilstandsvurderet.*

I det følgende omtales de bagvedliggende data for tilstandsvurderingerne i figur 4.

De grå klitter og klithederne har generelt bedre strukturstilstand end artstilstand. Dette kan skyldes tilgroning med bølget bunke, som følge af næringsstofbelastning, hvilket mindsker antallet af arter både i de grå klitter og i klithederne.



*Langstrakt grå klit, der udgør den sydlige af de arme som parabelklitten Råbjerg Mile har efterladt på sin vandring mod nordøst. Foto: Tage Burholt.*

Klitlavningerne har for ca. halvdelen af arealerne bevaret en stor pulje af karakteristiske arter (de enkelte klitlavninger har oftest forskellige artssammensætninger), og størstedelen af arealerne har god-høj artstilstand. Ca. halvdelen af arealerne har moderat-ringe strukturstilstand, hvilket primært skyldes tilgroning med høje urter, græsser og vedplanter. Denne forskel i struktur- og artstilstand afslører et plejebehov.

Der er kortlagt i alt 8 ha med skovnaturtyper. Arealet med skovnaturtyper har gunstig skovtilstand.

Der findes i alt 69 (34 ha) søer og vandhuller i området, hvoraf 5 søer med et samlet areal på knap 2,2 ha, er blevet tilstandsvurderet. De fordeles på følgende typer: 3140 kransnålalge- sø (0,2 ha) og 3160 brunvandet sø (2 ha).

Miljøministeriet, Naturstyrelsen

Se kort med tilstandsvurdering af de enkelte forekomster i Natura 2000-området på [Naturstyrelsens hjemmeside](#) under "Se på kort".

Der er endnu ikke udviklet et system til vurdering af tilstanden for en række lysåbne naturtyper, marine naturtyper, større søer, vandløb samt fugle og andre arter.

### **Vurdering af bevaringsstatus/prognose**

Miljømålsloven og skovloven fastsætter som et overordnet mål, at naturtyper og arter, som Natura 2000-områderne er udpeget for, skal have en gunstig bevaringsstatus. Gunstig bevaringsstatus er defineret i Habitatdirektivet (figur 5).

#### **Gunstig bevaringsstatus**

En naturtypes "bevaringsstatus" anses for "gunstig", når

- det naturlige udbredelsesområde og de arealer, det dækker inden for dette område, er stabile eller i udbredelse, og
- den særlige struktur og de særlige funktioner, der er nødvendige for dets opretholdelse på langt sigt, er til stede og sandsynligvis fortsat vil være det i en overskuelig fremtid, samt når
- bevaringsstatus for de arter, der er karakteristiske for den pågældende naturtype, er gunstig

En arts "bevaringsstatus" anses for "gunstig", når

- data vedrørende bestandsudviklingen af den pågældende art viser, at arten på langt sigt vil opretholde sig selv som en levedygtig bestanddel af dens naturlige levesteder, og
- artens naturlige udbredelsesområde hverken er i tilbagegang, eller der er sandsynlighed for, at det inden for en overskuelig fremtid vil blive mindsket, og
- der er og sandsynligvis fortsat vil være et tilstrækkeligt stort levested til på langt sigt at bevare dens bestande

*Figur 5. Habitatdirektivets definition af gunstig bevaringsstatus på biogeografisk niveau for naturtyper og arter.*

Gunstig bevaringsstatus skal generelt opnås inden for hver af Danmarks to biogeografiske regioner, nemlig den kontinentale og den atlantiske region. Gunstig bevaringsstatus skal dog ifølge EU's vejledning til direktivets artikel 6 også anvendes på de enkelte Natura 2000-områder, men der findes ingen retningslinjer for, hvorledes denne vurdering skal foretages. Den første Natura 2000-plan laves på grundlag af tilgængelig viden og derfor alene ud fra en prognose for de enkelte naturtyper og arters udvikling.

Prognosen for de kortlagte naturtyper er bestemt på områdeniveau ud fra de enkelte forekomsters natur/skovtilstand og aktuelle trusler

## Natura 2000 plan

og inddeles i *gunstig* eller *ugunstig prognose*. Naturtyper i tilstandsklasse I (høj tilstand) eller II (god tilstand) har en *gunstig prognose*, hvis det vurderes, at tilstanden også kan opretholdes på langt sigt. I mange tilfælde forudsætter det, at der gennemføres den for naturtyperne nødvendige indsats i form af naturpleje, begrænsning af næringsstofftilførsel, forbedring af hydrologiske forhold m.m.

Prognosen for de øvrige naturtyper og alle arterne er baseret på den bedste tilgængelige viden. Her benyttes begreberne *vurderet gunstig*, *vurderet ugunstig* og *ukendt prognose*.

I Natura 2000-området er der foretaget følgende vurdering af prognosen for naturtyper og arter:

Prognosen er *gunstig* eller *vurderet gunstig* for:

- Trane, på grund af bestandsudviklingen er stigende, og der er potentielle levesteder til yderligere ynglepar
- 

Prognosen er *ugunstig* eller *vurderet ugunstig* for:

- Forklit, på grund af naturlig kystnedbrydning.
- Grå/grøn klit og klithede, på grund af tilgroning og fordi den laveste ende af tålegrænseintervallet for kvælstof-deposition er overskredet.
- Klitlavninger, på grund af uhensigtsmæssig hydrologi, vandindvinding, tilgroning og fordi den laveste ende af tålegrænseintervallet for kvælstof-deposition er overskredet, samt at over 25 % af arealerne er i strukturklasse III-V.
- Lobeliesø, søbred med småarter, kransnålalge-sø, brunvandet sø fordi tålegrænsen for kvælstof-deposition er overskredet.
- Hvid klit, havtornklit, grårisklit, skovklit, stilkege-krat og skovbevokset tørvemose, da kvælstof-depositionen overskrides laveste ende af tålegrænseintervallet på hele arealet og tilgroning med naturtypefremmede arter.
- Hedepletvinge, på grund af lille og svingende forekomst.
- Hjejle, på grund af generel tilbagegang på såvel national som lokal plan og på grund af tilgroning af levesteder.
- Markpiber, på grund af generel tilbagegang på såvel national som lokal plan og på grund af tilgroning, forstyrrelse





*Pilearten gråris, der udgør den eneste karakteristiske art for habitat-naturtypen grårisklit. Grårisen producerer masser af frøuld. Foto: Tage Burholt.*

Prognosen er ukendt for:

- Næringsrige søer og vandløb. Naturtyperne er ikke kortlagte med hensyn til naturindhold.
- Rørdrum, plettet rørvagtøl, natravn, hedelærke og rødrygget tornskade. Der er mangelfulde data for bestande og bestandsudviklinger.
- Tinksmed og hedehøg på grund af meget fluktuerende bestande indenfor området.

## Målsætning

Det overordnede mål er at sikre eller genoprette gunstig bevaringsstatus for de naturtyper og arter, der udgør udpegningsgrundlaget i de enkelte Natura 2000-områder (jf. dog nedenfor om eventuelle modstridende interesser).

Der opstilles en **overordnet målsætning** for området. Den overordnede målsætning angiver det overordnede sigte for, hvorledes området skal udvikle sig både for at sikre områdets integritet og en gunstig bevaringsstatus for arter og naturtyper. Målsætningen skal endvidere fremhæve de naturtyper og arter, der udgør den største arealandel af området, og endelig fremhæves forekomster af naturtyper og arter, der har stor vigtighed på nationalt og/eller biogeografisk niveau. En vurdering af denne betydning foretages efter følgende kriterier:

- Stort areal, levested eller bestand

## Natura 2000 plan

- Få forekomster
- Truede naturtyper og arter
- Særlige danske ansvarsområder

Der opstilles desuden mere **konkrete målsætninger**, der fastlægger de langsigtede mål for udviklingen i areal og tilstand for de enkelte naturtyper og arters levesteder. Målfastsættelsen tager udgangspunkt i den tilstand, som er vurderet for naturtyper og arters levested efter tilstandsvurderingssystemet. Hvor der ikke er udviklet et sådant system, skal gunstig bevaringsstatus sikres eller genoprettes på baggrund af bedste faglige viden. Da der endnu ikke er udviklet et tilstandsvurderingssystem til brug for vurdering af areal og tilstand af levestederne for fuglearterne, er fastsættelse af målsætningen for de enkelte fuglearter på udpegningsgrundlaget sket på baggrund af en vurdering af, om størrelsen og kvaliteten af levestedet kan rumme bestanden, og ikke på om bestanden rent faktisk er til stede. De i planen angivne bestandsstørrelser er fastsat på baggrund af den officielle danske indmelding til EU.

Såvel overordnet målsætning som de konkrete målsætninger rækker ud over 1. planperiode og beskriver en tilstand, der tager hensyn til potentialet i de lokale naturforhold. Målsætningerne afspejler desuden en afvejning af eventuelle modstridende interesser efter retningslinjer angivet i Skov- og Naturstyrelsen 2009: "Retningslinjer for den statslige Natura 2000-planlægning: Målfastsættelse og indsatsprogram".

### **Overordnet målsætning for Natura 2000-området**

#### *Baggrund for overordnet målsætning:*

I habitatområde 2 er der specielt fokus på de vidt udbredte klitnaturtyper grå/grøn klit, klithede, de forskelligartede klitlavninger, herunder afblæsningsfladerne og klitlavninger, der stedvist er med rikkærsvegetation, samt de hvide klitter og milerne. Klitnaturtyperne grå klitter, klitheder og klitlavninger, hvis areal udgør mere end 5 % af det samlede areal i Danmark, er der et særligt ansvar for at sikre. Desuden må nævnes de sårbare næringsfattige søer, hedepletvinge, samt fuglene, hvoraf især må fremhæves markpiber, trane, tinksmed og rødrygget tornskade.

Området rummer store udfordringer i at genskabe en lysåben, lavtvoksende vegetation. Potentialet for at udvide arealet med lysåbne klitnaturtyper er arealmæssigt ikke så stort, idet der i området kun findes relativt få arealer med bevoksninger med bjerg-fyr og marker i omdrift.

- *Det overordnede mål for Natura 2000-området er: at naturtyper og arter på udpegningsgrundlaget opnår gunstig bevaringsstatus. Dette indebærer en genskabelse af et lysåbent, lavtvoksende og sammenhængende klitlandskab, i en mosaik af klitnatur og næringsfattige søer og med udbredte*

Miljøministeriet, Naturstyrelsen

## Natura 2000 plan

*Yngle- og rasteområder for ynglefugle.*

*Områdets vidt udbredte naturtyper, samt truede naturtyper og arter sikres. Det gælder hvide klitter og miler, grå klitter, klitheder, klitlavninger, klitlavninger delvis med rigkærsvegetation og næringsfattige søer, samt levesteder for hedepletvinge, trane, plettet rørvagtel, hjejle, markpiber og rødrygget tornskade.*

*Der sikres god vandkvalitet for de næringsfattige søer med en artsrig undervandsvegetation.*

*Fuglenes levesteder sikres og areal af velegnede levesteder øges.*

*Områdets naturlige sammenhæng sikres i form af en hensigtsmæssig drift og hydrologi, en lav næringsstofbelastning og gode sprednings- og etableringsmuligheder for arterne.*



*Lille, lavvandet lobeliesø omgivet af den sjældne græs fin bunke. Både søen og de tilknyttede arter er afhængige af en hensigtsmæssig hydrologi. Foto: Tage Burholt.*

### **Konkrete målsætninger for naturtyper og arter**

Der opstilles følgende konkrete målsætninger, som fastlægger de langsigtede mål for naturtyper og arter i Råbjerg Mile og Hulsig Hede området:

- *Naturtyper og arter skal have en gunstig bevaringsstatus.*
- *For naturtyper og for arters levesteder, der er vurderet til natur/skovtilstandsklasse I eller II og gunstig prognose skal udviklingen i deres areal og tilstand være stabil eller i fremgang.*
- *For naturtyper og arters levesteder, der er vurderet til natur/skovtilstandsklasse III-V og/eller ugunstig prognose skal udviklingen i deres natur/skovtilstand være i fremgang, således at der opnås natur/skovtilstand I-II og gunstig bevaringsstatus, såfremt de naturgivne forhold giver mulighed dertil. Det samlede areal af naturtypen/levestedet skal være stabilt eller i fremgang, hvis naturforholdene tillader det. Navnlig for skovnaturtyperne kan der være tale om en dynamisk situation, hvor det ikke nødvendigvis er de samme forekomster, der over tid bidrager til arealmålet.*
- *For naturtyper og arter uden tilstandsvurderingssystem og/eller med en ukendt prognose er målsætningen gunstig bevaringsstatus. Det betyder, at tilstanden og det samlede areal af levestederne for områdets udpegede arter stabiliseres eller øges, således at der er grundlag for nedennævnte bestandstal eller – for arter uden bestandstalsmål – grundlag for tilstrækkelige egnede yngle- og fourageringsområder.*
- *Arternes levesteder bør kunne danne grundlag for opretholdelse af levedygtige bestande med mulighed for genudveksling mellem delpopulationer, samt nyetablering af delpopulationer.*
- *Tilstanden og det samlede areal af levesteder for følgende ynglefugle sikres stabilitet eller fremgang. Der skabes tilstrækkeligt med egnede yngle- og fourageringssteder, så der er grundlag for følgende gunstige bestande af:*

<b>Art</b>	<b>Min. antal ynglepar</b>
Rørdrum	1
Hedehøg	2
Trane	3
Hjejle	2
Tinksmed	2
Natravn	10
Hedelærke	5
Markpiber	7
Rødrygget tornskade	50

*Tilstanden og det samlede areal af levesteder for Plettet Rørvagtel som ynglefugl stabiliseres eller øges, således at der er tilstrækkeligt med egnede yngle- og fourageringssteder for arten i området.*

- *Naturtypeforekomster i artsklasse I målsættes til tilstandsklasse I og skal søges udvidet/sammenkædet, hvis de naturgivne forhold gør det muligt.*

### **Modstridende interesser**

En målsætning om gunstig bevaringsstatus for en bestemt naturtype kan indebære en nedprioritering af en anden naturtype eller art, og det er nødvendigt at foretage et valg.

Lysåbne klitnaturtyper prioriteres generelt over yngre skovklitter, dog søges ældre veludviklede skovklitter bevaret.

I området prioriteres lysåbne klitlavninger, med lavtvoksende vegetation generelt over klitlavninger tilgroet med højt voksende vegetation. Dette medfører samtidig, at tinksmed og trane generelt prioriteres over rørskovens fugle, herunder rørdrum og plettet rørvagtel. Enkelte mindre områder med rørskov søges bevaret for at sikre nogle få par af ovennævnte fuglearter.

Pleje der sigter på at holde klitheden helt fri for trævækst, især bjergfyr, prioriteres højt, men er i modstrid med at opretholde bestande af hedelærke og natravn indenfor området. Mindre bestande af nævnte fuglearter vil fortsat kunne opretholdes i randen af området op til plantagerne og i de spredte smålunde inde i området.

Ved naturgenopretning prioriteres lobeliesøer over søbred med småurter, idet sidstnævnte søtype betragtes som en miljømæssigt forringet udgave af lobeliesøer.



*Sø med søbred med småurter. Burde nok have været en lobeliesø, men sidstnævnte er under forandring. Foto: Tage Burholt.*

## Indsatsprogram

Opfyldelsen af Habitat- og Fuglebeskyttelsesdirektivernes krav om gunstig bevaringsprognose er en opgave, som strækker sig over lang tid og kræver en omfattende indsats over flere planperioder. Det er derfor nødvendigt at prioritere indsatsen i den enkelte planperiode. Den nationale prioritering af indsatsen i 1. planperiode er formuleret i 4 sigtelinjer, som lægger niveauet for indsatsen i planperioden. Sigtelinjerne er beskrevet i bilag 3.

Indsatsprogrammet, der bygger på de 4 sigtelinjer, beskriver indsatsen i den første planperiode 2010-2015 (for skovbevoksede fredsskovpligtige arealer dog frem til 2021).

Indsatsprogrammet består af en række **generelle retningslinjer**, som skal sikre den eksisterende naturtilstand. De generelle retningslinjer gælder for alle arter og naturtyper på udpegningsgrundlaget, og den nødvendige indsats vil efterfølgende blive konkretiseret i de kommunale/statslige handleplaner.

Indsatsprogrammet består desuden af en række **konkrete retningslinjer**, som skal sikre små naturarealer, ubeskyttede naturarealer og særligt truede arter og naturtyper. De konkrete retningslinjer giver en nærmere beskrivelse af den indsats, som i disse særlige tilfælde skal indarbejdes i de kommende handleplaner.

Indsatsprogrammet indeholder ikke bindende krav til kommunernes, Naturstyrelsens eller andre offentlige lodsejeres brug af de virkemidler og tiltag, som skal sikre den nødvendige indsats. Tiltag prioriteres og konkretiseres i handleplanerne eller i andre opfølgende tiltag.

Indsatsprogrammet for Natura 2000-området omfatter nedenstående generelle og konkrete retningslinjer, som tillige er vist oversigtligt i bilag 2.

### **Generelle retningslinjer**

*Indsatser efter sigtelinje 1. Areal og tilstand af udpegede naturtyper og levesteder for udpegede arter må ikke gå tilbage eller forringes.*

- 1.1 *Reduktion af kvælstof-deposition fra luften på områdets habitatnaturtyper sker ved administration af husdyrgodkendelsesloven, der med ændringen af 10. februar 2011 har fastlagt et særligt beskyttelsesniveau af hensyn til bevaringsmålsætningen i Natura 2000-planlægningen. Den øvrige tilførsel af næringsstoffer til naturtyperne reduceres, herunder fra dræntilløb og fodring. For søer og vandløb reguleres tilførslen af næringsstoffer via vandplanen.*
- 1.2 *Der sikres den for naturtyperne mest hensigtsmæssige hydrologi i arealer med våd klithede, klitlavninger og søtyperne, samt på levesteder for rørdrum, trane, plettet rør-*

Miljøministeriet, Naturstyrelsen

- vagtel og tinksmed. Det undersøges nærmere, hvor der er behov for at skabe en mere hensigtsmæssig hydrologi i skovnaturtyperne, og disse steder sikres den for skovnaturtyperne den mest hensigtsmæssig hydrologi.*
- 1.3 *De lysåbne terrestriske naturtyper sikres en hensigtsmæssig ekstensiv drift og pleje. Skovnaturtyperne sikres en skovnaturtypebevarende drift og pleje. Vandløb inden for området sikres gode fysiske forhold og kontinuitet. Denne indsats sikres via vandplanlægningen. I særlige tilfælde kan permanent ophør af drift i skovnaturtyper (urørt skov) være nødvendig for at opfylde direktivforpligtigheden primært på arealer, som i forvejen i en længere periode har haft minimal eller ingen hugst.*
  - 1.4 *Der sikres velegnede levesteder samt tilfredsstillende forageringsmuligheder for: hedepletvinge, rørdrum, hede-høg, trane, plettet rørvagtel, hjejle, tinksmed, natravn, hedelærke, markpiber, rødrygget tornskade.*
  - 1.5 *Der sikres levesteder med individuel hensyntagen til den enkelte arts sårbarhed overfor forstyrrelser for rørdrum, hede-høg, trane, plettet rørvagtel, hjejle, tinksmed og markpiber. Naturstyrelsen undersøger og vurderer, hvor og i hvilket omfang, der er behov for konkret indsats.*
  - 1.6 *Invasive arter som rynket rose og glansbladet hæg bekæmpes og deres spredning forebygges efter bedst kendte viden.*
  - 1.7 *Der sikres mod, at der sker utilsigtet slitage forårsaget af færdsel i de mest sårbare klitnaturtyper.*

### **Konkrete retningslinjer**

*Indsatser efter sigtelinje 2. Små og fragmenterede habitatnaturtyper og levesteder for arter, som ikke kan opretholdes ved drift af det nuværende areal alene, sikres ved arealudvidelse, sammenkædning af arealer, pleje af naboarealer og/eller etablering af spredningskorridorer.*

- 2.1 *Ingen konkrete retningslinier.*

*Indsatser efter sigtelinje 3. Naturtyper og levesteder, som ikke er beskyttet af natur- og miljølovgivningen skal sikres.*

- 3.1 *Skovnaturtyper sikres. Der kan dog være tale om en dynamisk situation, hvor det ikke nødvendigvis er de samme forekomster, der over tid bidrager til sikring af en skovnaturtype.*
- 3.2 *Konstaterede forekomster af habitatnaturtyper, der ikke er omfattet af lovgivningen, sikres mod ødelæggelse.*

*Indsatser efter sigtelinje 4. Der skal gøres en særlig indsats for naturtyper og arter, hvis biogeografiske status er i fare for at blive alvorligt forringet i 1. planperiode.*

- 4.1 *Levestederne for de truede arter hedepletvinge (bilag II), plettet rørvagtel, hjejle og markpiber sikres og om muligt udvides. Natura 2000-området har en særlig betydning for markpiber, idet mere end 5 % af den samlede nationale bestand findes her.*
- 4.2 *Der sikres velegnede levesteder for markpiber og hjejle*

### **Forslag til virkemidler**

Kommunerne, Naturstyrelsen og andre offentlige lodsejere/myndigheder udarbejder handleplaner, vælger virkemidler og foretager den konkrete forvaltning indenfor rammerne af indsatsprogrammet. Mulige virkemidler nævnt i bilag 2 skal derfor betragtes som eksempler på, hvorledes indsatsprogrammet kan gennemføres.

### **Sammenhæng og synergi med vandplan**

Natura 2000-planen er koordineret med vandplanen. Ifølge Vandrammedirektivet må tilstanden af vandområderne ikke forringes, og vandplanens indsatsprogram vil generelt forbedre den eksisterende vandkvalitet i større søer, vandløb, fjorde og kystvande. Forbedringen sker ved reduktion i tilførslen af næringsstoffer og miljøfarlige stoffer samt stedvis sikring af en mere naturlig hydrologi i ådale. Vandplanen vil desuden forbedre de fysiske forhold og sikre kontinuiteten på udvalgte vandløbsstrækninger. Disse indsatser forventes i de fleste tilfælde at bidrage til at forbedre tilstanden i de vandafhængige habitatnaturtyper og i levestederne for de arter, der er tilknyttet vand.

Der er gode muligheder for at opnå andre synergieffekter mellem de 2 planer, men i enkelte tilfælde kan der opstå konflikter, f.eks. hvor indsats efter vandplanen medfører oversvømmelser af habitatnaturtyper eller levesteder for arter.

Planlagt indsats efter vandplanen der kan påvirke udpegningsgrundlaget i et Natura 2000-område væsentligt, skal konsekvensvurderes i henhold til habitatdirektivets artikel 6, stk. 3. Indsatsen kan i givet fald kun gennemføres, hvis det på grundlag af bedste faglige viden dokumenteres, at aktiviteten ikke vil skade bevaringsmålsætningen for området. Potentielle konflikter mellem Vand- og Natura 2000-planen skal som udgangspunkt være afdækket i forbindelse med vedtagelse af vandplanen.



## **Strategisk miljøvurdering**

I medfør af lov nr. Bekendtgørelse nr. 936 af 24. september 2009 af lov om miljøvurdering

skal der foretages en miljøvurdering af planer og programmer, der omhandler fysisk planlægning og arealanvendelse, eller som kan påvirke et internationalt beskyttelsesområde væsentligt.

I bilag 4 er der udarbejdet en miljørapport, der belyser konsekvenserne ved at gennemføre Natura 2000-planen for område nr. 2

## Bilag 1. Kort over Natura 2000-områdets placering og afgrænsning

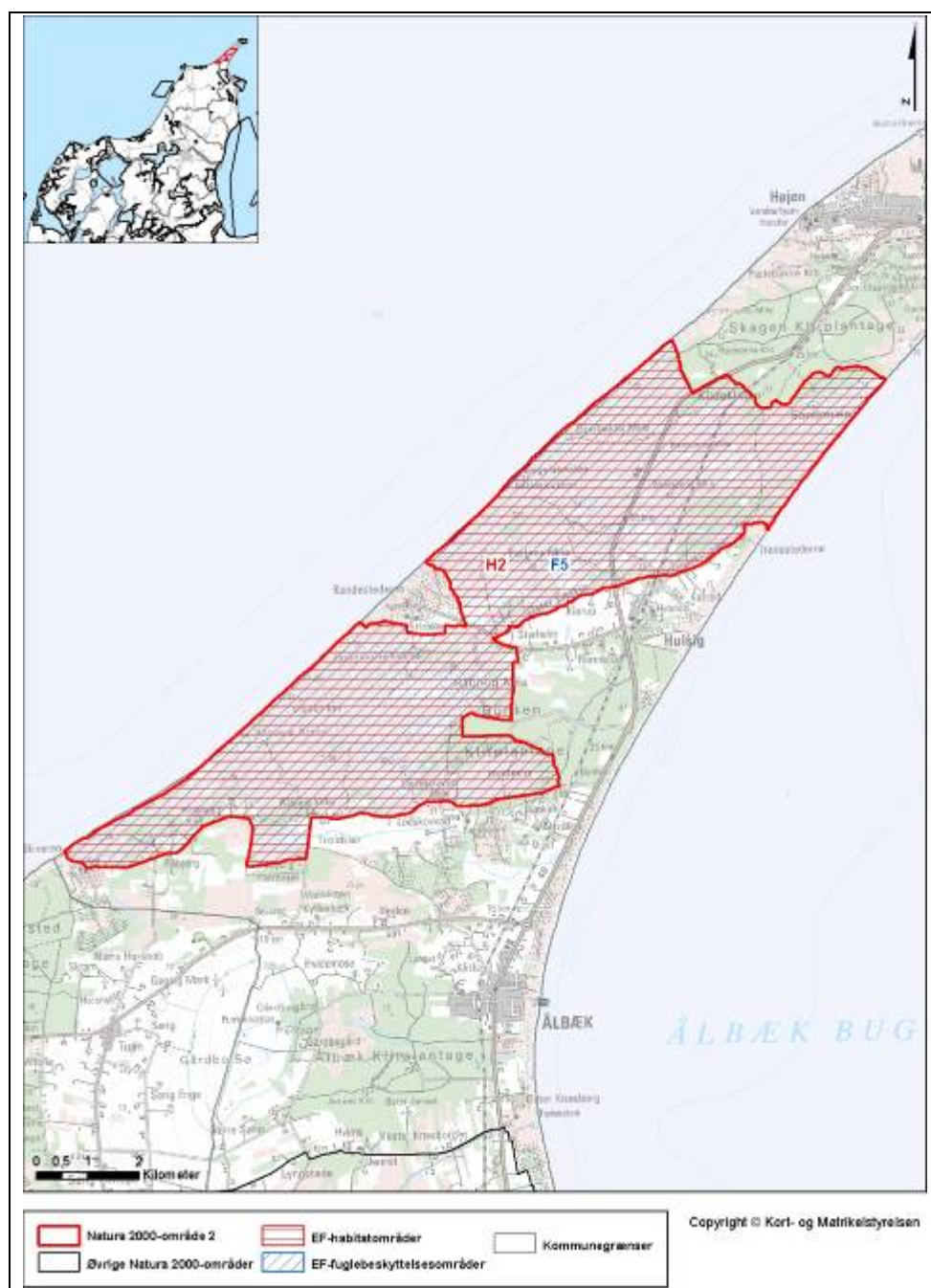

Natura 2000-område Råbjerg Mile og Hulsig Hede, N2

## **Bilag 2. Opsummering af Natura 2000-planen og mulige virkemidler**

En opsummering af Natura 2000-planens indhold, mål og indsatsprogram findes samlet i Bilag 2 - opdelt på de naturtyper og arter, der udgør udpegningsgrundlaget for det på gældende Natura 2000-område.

Se [www.naturstyrelsen.dk](http://www.naturstyrelsen.dk) – under opslag om plan for dette Natura 2000-område.

Bilag 2 indeholder endvidere en oversigt over mulige virkemidler, der er eksempler på, hvordan indsatsprogrammet kan gennemføres.

Sammen med bilag 2 findes på hjemmesiden baggrundsmateriale for planerne samlet i basisanalyse og tillæg til basisanalyse samt henvisning til kort over forekomst af de kortlagte og tilstandsvurderede naturtyper.

### **Bilag 3. Væsentlige naturforvaltningsmæssige opgaver**

*Ved igangsætningen af Natura 2000-planprocessen blev der identificeret en række væsentlige naturforvaltningsmæssige opgaver. På baggrund heraf blev der opstillet 4 sigtelinjer, der formulerer prioriteringen af den nødvendige indsats. Sigtelinjerne er forelagt og godkendt af Folketingets Miljø- og Planlægningsudvalg. Sigtelinjerne sætter dermed rammerne for Natura 2000-planlægningen.*

*De overordnede rammer er formuleret i nedenstående bilag. Teksten indgik i idéfasen for vand- og naturplanlægningen, juni – december 2007.*

*Antallet af naturtyper, der kortlægges og tilstandsvurderes er siden udvidet.*

#### **Væsentlige naturopgaver**

Miljøministeriet har udarbejdet en oversigt over væsentlige naturforvaltningsmæssige opgaver i Natura 2000-planlægningen. Det er de opgaver, som tillægges den højeste prioritet i 1. planperiode fra 2010 til 2015:

#### **Væsentlige naturforvaltningsmæssige opgaver i Natura 2000-planlægningen:**

Danmark er ifølge Habitatdirektivet forpligtiget til at iværksætte de nødvendige foranstaltninger, der sikrer eller genopretter en gunstig bevaringsstatus for de naturtyper og arter, der udgør habitatområdernes udpegningsgrundlag.

Samtidig er Danmark forpligtet til, via gennemførelsen af Fuglebeskyttelsesdirektivet, at træffe egnede foranstaltninger med henblik på at beskytte yngle- og rasteområder for en række fuglearter.

#### **Væsentlige trusler mod naturen**

En række faktorer udgør de væsentligste trusler mod de direktivudpegede naturtyper og arter:

**Næringsstofbelastning** medfører markante forringelser af terrestriske naturtyper, søer, vandløb og kystnære farvande først og fremmest som følge af gødskning, afstrømning fra markarealer og kvælstofnedfald. Store mængder næringsstoffer i naturen fremmer ensartede næringskrævende artssamfund på bekostning af et alsidigt plante- og dyreliv og medfører forringede forhold for den biologiske mangfoldighed og naturtyper og arter;

**Tilgroning** ændrer på afgørende vis levevilkårene for en række plante- og dyrearter, herunder fuglene. Det truer også især lysåbne naturtyper som moser, enge, klitter, heder, overdrev men også egesko-

ve ofte som følge af manglende eller utilstrækkelig drift;

**Fragmentering** skaber isolation af arternes bestande, hvorved de risikerer at uddø. Foruden et direkte tab af naturareal, forringes de eksisterende naturtypers tilstand og deres økologiske funktioner;

**Udtørring** er en vedvarende trussel mod mange våde naturtyper og de tilhørende arter som følge af en ændring i de naturlige vandforhold;

**Invasive arter** er ikke hjemmehørende arter, der spreder sig. De optager plads og fortrænger det oprindelige plante- og dyreliv og findes i dag på mange naturarealer;

**Forstyrrelse** kan være en afgørende faktor navnlig for truede og sårbare arter, der på grund af levevis og specifikke krav til levested, vil være følsomme overfor menneskelige aktiviteter. Ofte vil truslerne påvirke i samme retning. For eksempel er tilgroning ofte en effekt af næringsstof-belastning og udtørring, tillige er presset på mange arter højt på grund af fragmentering, og det øges yderligere med forekomst af for eksempel invasive arter og menneskelig forstyrrelse.

### **Overordnet målsætning**

Målsætningen er, at de udpegede naturtyper og arter på sigt opnår "gunstig bevaringsstatus". Der skal opstilles en langsigtet målsætning for hvert af de udpegede Natura 2000-områder.

Målsætningen rækker udover 1. planperiode og beskriver en tilstand, der tager hensyn til potentialet i de lokale naturforhold og i de udpegede områder som helhed.

### **Sigtelinjer for indsatsen i 1. planperiode**

Natura 2000-planen skal under hensynstagen til den overordnede målsætning opstille konkrete retningslinjer for indsatsen i 1. planperiode for hvert enkelt beskyttelsesområde. Det kan være en indsats, som strækker sig ud over planperioden, men som skal iværksættes nu.

Opfyldelsen af Habitat- og Fuglebeskyttelses-direktivernes krav om "gunstig bevaringsstatus" er en opgave, som strækker sig over lang tid og kræver en omfattende indsats. Det er derfor nødvendigt at prioritere og målrette indsatsen i den enkelte planperiode. Den nationale prioritering af indsatsen i 1. planperiode fokuserer på at sikre naturtilstanden for udpegede naturtyper og bestandene for udpegede arter. Der vil på baggrund af naturmæssige forskelligheder være regionale forskelle i gennemførelsen af indsatsen.

### **Sikring af naturtilstanden af eksisterende naturarealer og arter i beskyttelsesområderne**

Ifølge direktiverne skal de naturtyper og arter, der udgør områdernes udpegningsgrundlag, have en gunstig bevaringsstatus. Der er således

en forpligtigelse til at sikre naturen mindst samme tilstand som ved direktivernes ikrafttræden. Dette kræver ofte en løbende driftsindsats og en vedvarende indsats mod næringsstofbelastningen på de eksisterende naturarealer for at opretholde eller genoprette dem i samme tilstand.

### **Sikring af de små naturarealer**

De små naturarealer er ofte i dårlig naturtilstand, blandt andet fordi de er så små, at påvirkningen fra omgivende arealer har stor betydning. En udvidelse af små naturarealer indenfor beskyttelsesområderne samt eventuelt sammenkædning af arealer via spredningskorridorer og trædesten kan være nødvendig for at opretholde naturtilstanden også på længere sigt.

### **Sikring af naturtyper og levesteder som lovligt kan ødelægges**

Der skal ske en sikring af de naturtyper og levesteder, der ikke er beskyttet mod aktiviteter, som direkte kan ødelægge dem. Det drejer sig for eksempel om skovens naturtyper og sten- og boblerev på havet. Der vil derudover være andre ikke beskyttede levesteder for visse af direktivernes arter, hvor en sikring kan være nødvendig, for eksempel for visse fuglearter.

### **Indsats for truede naturtyper og arter**

For naturtyper og arter, hvis status på landsplan er i fare for at blive voldsomt forringet i 1. planperiode, og hvor der er en fare for, at de forsvinder fra den danske natur på sigt kan en egentlig naturgenopretningsindsats og/eller målrettet drift være nødvendig. Som eksempler på truede naturtyper og arter kan nævnes højmoser, eremit og sortterne.

Natura 2000-planlægningen fastlægger desuden retningslinjer for myndighedernes skønsmæssige beføjelser efter lovgivningen i øvrigt.

### **Natura 2000 og Vandrammedirektivet**

Gennemførelsen af Vandrammedirektivet og vandplanerne forventes at bidrage til at imødegå nogle af ovennævnte trusler. Eksempelvis genskabes nye naturområder i ådale, og vandkvaliteten vil blive forbedret. Omfanget af synergieffekten mellem Natura 2000 og Vandrammedirektivet vil blive tydelig undervejs i planprocessen. For vandforekomster, der også er omfattet af Natura 2000-direktiverne, vil det strengeste af miljømålene være gældende.

Med målbekendtgørelsen er der fastlagt nærmere retningslinjer for fastsættelse af mål i Natura 2000-områderne og defineret en 5-trinskala for naturtilstanden i 18 lysåbne naturtyper. Et tilsvarende tilstandssystem er under udarbejdelse for de 10 skovnaturtyper og for direktivernes arter. På et senere tidspunkt vil et tilstandssystem for såvel de ferske som de marine naturtyper blive udarbejdet.

**Bilag 4. Miljørapport for Natura 2000-planen**

**Miljørapport for Natura 2000-planen for område nr. N2 Rå-  
bjerg Mile og Hulsig Hede**

- kan læses på Naturstyrelsen hjemmeside, se  
[www.naturstyrelsen.dk](http://www.naturstyrelsen.dk) under opslag om plan for dette Natura 2000-  
område



Naturstyrelsen  
Haraldsgade 53  
2100 København Ø  
[www.nst.dk](http://www.nst.dk)