



Miljøministeriet
Naturstyrelsen

Natura 2000-plan 2010-2015

Svanemose

Natura 2000-område nr. 226
Habitatområde H250

Kolofon

Titel:

Natura 2000-plan 2010-2015. Svanemose
Natura 2000-område nr. 226
Habitatområde H250

Emneord:

Habitatdirektivet, Miljømålsloven, målsætninger, indsatsprogram,
Natura 2000-planer.

Udgiver:

Miljøministeriet, Naturstyrelsen

Ansvarlig institution:

Naturstyrelsen Ribe
Sorsigvej 35
6760 Ribe
www.naturstyrelsen.dk

Copyright:

Naturstyrelsen, Miljøministeriet

Sprog:

Dansk

År:

2011

ISBN nr.

978-87-7091-547-2

Dato:

1. december 2011

Forsidefoto: Svanemose er delvist tilgroet.

Fotograf: Peder Nygaard Nielsen

Resume:

Natura 2000-plan for Svanemosen (nr. N226). Natura 2000-planen skal sikre gunstig bevaringsstatus for områdets udpegede arter og naturtyper. Området og truslerne mod de udpegede naturtyper og arter beskrives, og der fastlægges målsætninger og indsatser for naturtyperne og arterne. Der foretages en strategisk miljøvurdering af planen.

Må citeres med kildeangivelse



Indhold

| | |
|---|----|
| Forord | 4 |
| Natura 2000-planlægning | 5 |
| <i>Natura 2000-planen er bindende for myndighederne</i> | 6 |
| Områdebeskrivelse | 6 |
| Trusler mod områdets naturværdier | 8 |
| Igangværende pleje og genopretning | 10 |
| Tilstand og bevaringsstatus/prognose | 11 |
| <i>Vurdering af tilstand</i> | 11 |
| <i>Vurdering af bevaringsstatus/prognose</i> | 16 |
| Målsætning | 17 |
| <i>Overordnet målsætning for Natura 2000-området</i> | 18 |
| <i>Konkrete målsætninger for naturtyper og arter</i> | 19 |
| <i>Modstridende interesser</i> | 20 |
| Indsatsprogram | 21 |
| <i>Generelle retningslinjer</i> | 22 |
| <i>Konkrete retningslinjer</i> | 23 |
| <i>Forslag til mulige virkemidler</i> | 23 |
| Sammenhæng og synergi med vandplan | 24 |
| Strategisk miljøvurdering | 24 |
| | |
| Bilag 1 Kort over Natura 2000-områdets placering og afgrænsning | |
| Bilag 2 Opsummering af Natura 2000-planen og mulige virkemidler | |
| Bilag 3 Væsentlige naturforvaltningsmæssige opgaver | |
| Bilag 4 Miljørapport for Natura 2000-planen | |



Foto: Claus Bjørn Larsen

Danmarks VIP-natur får egen bodyguard

Hvad har Skagens Gren, Silkeborgskovene og det Sydfynske Øhav til fælles? Eller klokkefrøen, fiskeørnen og gråsælen? De er alle en del af Danmarks særligt værdifulde natur, som vi er forpligtet til at passe godt på. Det samme gælder strandengen, højmosen og boblerevet. Natura 2000-områderne er et netværk af naturområder i EU, der indeholder særligt værdifuld natur set i et europæisk perspektiv. Natura 2000 skal sørge for, at alle 27 EU-lande drager omsorg for egne truede dyr, planter og natur.

Danmark har i alt 246 Natura 2000-områder. Hvert område får nu sin helt egen naturplan, der skal fungere som bodyguard. Det er i alt for mange år gået tilbage for naturens mangfoldighed. Nu skal planerne sørge for, at staten, kommuner og lodsejere drager omsorg for de naturtyper og plante- og dyrearter, der er truede sårbare eller sjældne i EU.

Ny natur på vej

Naturplanerne er den hidtil største naturindsats, der nogensinde er sat i værk i Danmark. Budgettet er ca. 1,8 mia. kroner og vil i stor udstrækning blive finansieret af EU's landdistriktsmidler. Den planlagte indsats dækker ca. 1.600 km², hvoraf de 40 km² er ny natur.

Der er planlagt hundredvis af nye vandhuller, som vil sikre levesteder for padder som klokkefrøen og vandsalamanderen. 200 km² løvskov skal beskyttes mod rydning, og flere hule, gamle og døde træer vil give levesteder for svampe, flagermus og insekter. Fiskeri på havet skal reguleres, så de unikke danske boblerev sikres mod at blive ødelagt af fiskeredskeer, og danske højmoser skal igen have mulighed for at få det bedre. Lige nu er de truet af udtørring og tilgroning. Med naturplanerne skal der ryddes krat og buske og gives bedre og mere naturlige vandforhold.

Tilbagegangen stoppes

Som ny miljøminister er jeg glad for, at vi nu har en plan for at stoppe naturens tilbagegang i Natura 2000-områderne. Der må ikke ske yderligere skade på naturen. Planerne har været for længe undervejs under VK-regeringen. Natura 2000-områderne blev udpeget i årene 1998-2004, og tilbagegangen skulle være standset allerede sidste år.

Danmarks nye SRSF-regering vil føre en mere aktiv og fremsynet naturpolitik. De 246 Natura-områder har nu hver en bodyguard, mens regeringen laver en plan for hele Danmark. Naturplan Danmark skal sætte ambitiøse mål – ikke blot for den natur som findes i Natura 2000-områderne, men for hele den danske natur.

Lad os så komme i gang !

Med venlig hilsen
miljøminister Ida Auken

Natura 2000-planlægning

EU's Natura 2000-direktiver (Fuglebeskyttelses- og Habitatdirektiverne) forpligter Danmark til at gøre den nødvendige indsats for at sikre eller genoprette en række sjældne, truede eller karakteristiske naturtyper og arter. Gennem en målrettet indsats i de udpegede Natura 2000-områder bidrager Danmark til at sikre den europæiske natur og dens mangfoldighed.

Med henblik på at prioritere den nødvendige indsats udarbejder Naturstyrelsen en Natura 2000-plan, der dækker hvert af de udpegede beskyttelsesområder. Natura 2000-planen er en sammenfattende plan, som både indeholder Natura 2000-skovplan for de skovbevoksede fredskovpligtige arealer og Natura 2000-plan for øvrige områder samt arter.

Planen omfatter "udpegningsgrundlaget", dvs. de naturtyper og arter, som området er udpeget for. Natura 2000-planens indhold er vist i figur 1.

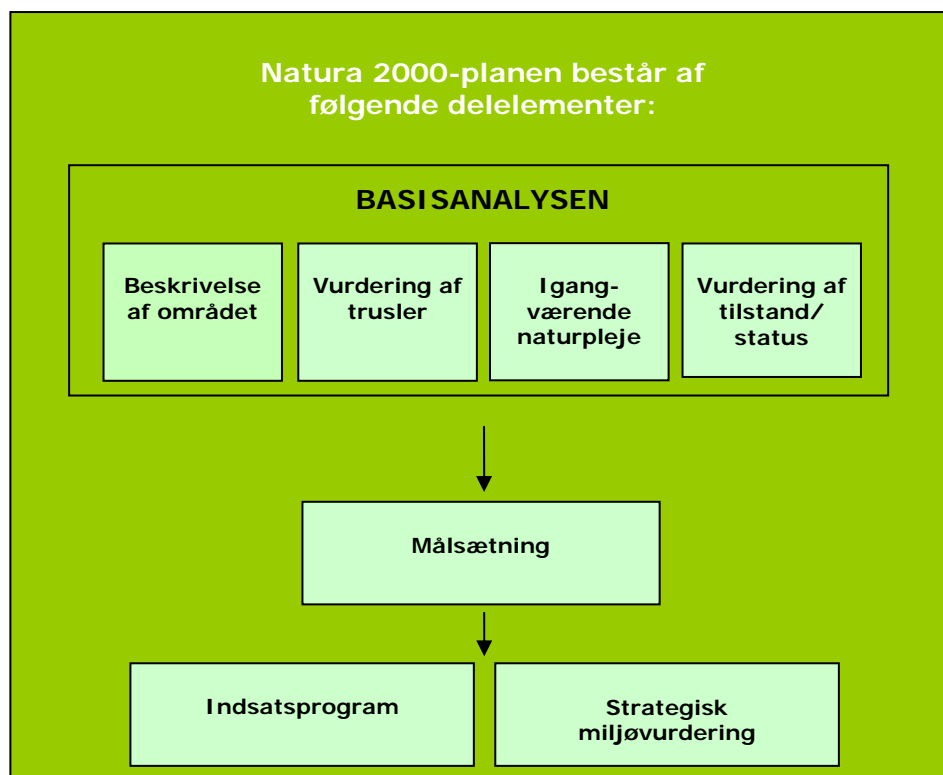

Figur 1. Opbygning af en Natura 2000-plan.

Natura 2000-plan

Natura 2000-planen er bindende for myndighederne

Natura 2000-planen er bindende, således at alle myndigheder i deres arealdrift, naturforvaltning eller ved udøvelse af deres beføjelser i henhold til lovgivningen i øvrigt skal lægge Natura 2000-planen til grund. Planen er vedtaget i 2011, hvorefter kommunalbestyrelserne og Naturstyrelsen udarbejder bindende handleplaner, som skal sikre gennemførelsen af Natura 2000-planen. Direkte statslig opfølgning i form af bekendtgørelser o.l. sker dog på grundlag af Natura 2000-planen. Offentlige lodsejere kan vælge at gennemføre Natura 2000-planen direkte i deres drifts- og plejeplaner.

Natura 2000-planen tilsidesætter ikke øvrig lovgivning, og den indsats, som iværksættes for at sikre planens gennemførelse, skal have de fornødne tilladelser, dispensationer m.v. på grundlag af konsekvensvurderinger mm. Der er ikke gennemført en konsekvensvurdering i henhold til habitatdirektivets artikel 6.3 af de enkelte planer, idet der ikke i planen er taget konkret stilling til forvaltningsindsatsens præcise lokalisering eller valgt forvaltningsmetoder. Der er dog i Natura 2000-planen taget stilling til afvejning mellem modsatrettede naturinteresser i de tilfælde hvor sådanne allerede på nuværende tidspunkt i planlægningen kan forudses, og hvor en sådan afvejning er forbundet med og nødvendig for forvaltningen af området. Evt. konkrete konsekvenser af denne afvejning vil blive afklaret i forbindelse med gennemførelsen af planen og valg af virkemidler.

Natura 2000-planens målsætninger er bindende og skal desuden anvendes ved konsekvensvurdering i forbindelse med myndighedsudøvelse, jf. Miljøministeriets bekendtgørelse nr. 408 af 1. maj 2007 (ændret ved bekendtgørelse nr. 1443 af 11. december 2007 med senere ændringer) om udpegning og administration af internationale naturbeskyttelsesområder samt beskyttelse af visse arter.

Indsatsprogrammets retningslinjer er ligeledes bindende og danner grundlag for området's handleplan og eventuelle drifts- og plejeplaner.

Natura 2000-planen koordineres med vandplanen for hovedvandopland Lillebælt og bliver ligesom denne revideret hvert 6. år. De dele af Natura 2000-planen, der vedrører skovbevoksede fredskovspligtige arealer, revideres dog kun hvert 12. år.

Områdebeskrivelse

Natura 2000-området har et areal på 175 ha og afgrænses som vist på bilag 1. I området er godt 112 ha statsejet. Natura 2000-området består af Habitatområde nr. H250.

Natura 2000-plan

På Naturstyrelsens hjemmeside www.naturstyrelsen.dk samt i figur 2 er der angivet hvilke naturtyper og arter, der udgør udpegningsgrundlaget for dette område.

| Udpegningsgrundlag for Habitatområde nr. 250 | |
|--|--|
| Naturtyper: | Næringsrig sø (3150) Brunvandet sø (3160) Våd hede (4010) Surt overdrev (6230) Tidvis våd eng (6410) Højmose (7110) Nedbrudt højmose (7120) Hængesæk (7140) Rigkær (7230) Stilkeke-krat (9190) Skovbevokset tørvemose (91D0) Elle- og askeskov (91E0) |
| Arter: | Stor kærguldsmed (1042) |

Figur 2. Naturtyper og arter, der udgør udpegningsgrundlaget for Natura 2000-området.

Mosen er en af de få tilbageværende højmoser i Østjylland. Et igangværende EU-LIFE naturgenopretningsprojekt i Svanemosen har til formål at genskabe aktiv højmose på store dele af den statsejede del af mosen.

Før genopretningsprojektet gik i gang var den store højmoseflade delvist afvandet og under massiv tilgroning med birk. Mosen fremstod som en nedbrudt højmose med dominans af blåtop og birk i alle aldre og var under udvikling i retning af skovbevokset tørvemose. Naturgenopretningsprojektet har hævet vandstanden i en del af mosen og der er sket en omfattende rydning (70 ha) af især opvækst af birk.

Centralt i området findes mindre områder med aktiv højmose, hvor naturtypens karakteristiske tue-højstruktur er intakt. Mod vest findes flere større brunvandede søer opstået ved tørvegravning. En lang række mindre områder med overfladisk tørvegravning/-skrælning er nu udviklet til hængesæk med hvid næbfrø. Mosen omkranses af en ringkanal af anselig dybde. De ydre dele af mosen afvandes stadig af adskillige drænledninger og -grøfter der leder vand fra mosen til Vonsild Å. I randen af mosen findes en træbevokset lagg-zone med gammel birk.

I den nordlige del af mosen er der kortlagt mindre arealer med rigkær, våd hede, tidvis våd eng og surt overdrev, ligesom der er gjort nye fund af udpegningsarten stor kærguldsmed.

Desuden forekommer grøn mosaikguldsmed, birkemus (fundet i uglegylp og fanget for nyligt) og den nyindvandrede sortspætte.

Natura 2000-plan

Den truede art højmose-mosaikguldsmed samt grøn kobbervandnymfe, der kun er fundet få steder i Danmark, er også registreret i området. Af fredede arter kan nævnes snog og hugorm.



Dunbirk i Svanemosen er udpeget til en genbevaringsbevoksning. Formålet er at sikre en genetisk variation og særpræg i bestande af naturligt forekommende træer. Foto: Claus Simonsen, Naturstyrelsen Trekantsområdet.

I basisanalyserne for Natura 2000-området Svanemosen findes der en mere detaljeret gennemgang af området. Se Naturstyrelsens hjemmeside www.naturstyrelsen.dk.

Natura 2000-området ligger i Kolding Kommune og indenfor vandplanområdet hovedvandopland Lillebælt.

Trusler mod områdets naturværdier

I det følgende afsnit skal de oplyste trusler forstås som påvirkninger af naturtyper og arter, der er på udpegningsgrundlaget for Natura 2000-området. Trusler er i den forbindelse aktuelt forekommende og konkrete påvirkningsfaktorer, der enkeltvis eller i samvirkning vil kunne forhindre, at naturtyperne og arterne opnår gunstig bevaringsstatus. Det kan dog også være potentielle påvirkningsfaktorer i

Natura 2000-plan

det omfang, at der er viden om, at påvirkningerne periodevis er forekommet i området, men aktuelt ikke er til stede. Aktuelle påvirkninger, der f.eks. reguleres internationalt eller i anden sammenhæng, og derfor ikke er et anliggende for Natura 2000-planen, kan også fremgå, men vil ikke være en del af denne Natura 2000-plans indsatsprogram.

Arealreduktion/fragmentering er en trussel for sure overdrev, hængesæk og rigkær, fordi de beskedne arealer ikke kan opretholde så mange og så store bestande af de pågældende arter, ligesom arterne har dårlige spredningsmuligheder mellem levesteder.

Næringsstofbelastning: Det gælder for alle de kortlagte naturtyper i Natura 2000-området, at de er negativt påvirket af luftbåret kvælstof. For alle de kortlagte naturtyper er den nedre tålegrænse overskredet. Den høje ende af tålegrænseintervallerne for kvælstofpåvirkning er overskredet for de meget næringsfattige naturtyper surt overdrev, højmose, nedbrudt højmose og hængesæk samt alle skovnaturtyper.

Næringsberigelse fremmer også tilgroningen af levestederne for stor kærguldsmed.

Tilgroning: Alle de lysåbne naturtyper i området er påvirket af tilgroning. Dette gælder særligt arealerne med aktiv højmose og nedbrudt højmose, som er truet af tilgroning dels med træopvækst, primært birk, og dels med blåtop.

Områdets småsøer, der bl.a. fungerer som ynglevandhuller for stor kærguldsmed, er truet af tilgroning og overskygning med vedplanter.

Uhensigtsmæssig hydrologi: Selvom der er gennemført vandstands-hævning i området, er vandstandsforholdene i mosen stadig påvirket af dræning og grøftning hvilket udgør en trussel mod højmosearealet. Også tidvis våd eng, områdetets småsøer, hængesæk, rigkær samt stor kærguldsmed er negativt påvirket af uhensigtsmæssig hydrologi.

Uhensigtsmæssig drift: Intensiv skovdrift kan medføre, at skovnaturtyperne forringes eller ødelægges, f.eks. ved fjernelse af dødt træ, jordbearbejdning eller kørsel i skovbunden. Der er i øvrigt en utilstrækkelig beskyttelse af skovnaturtyper mod bl.a. konvertering til andre træarter.

Invasive arter: Ud over spredt rødgran er der i den sydøstlige del af mosen registreret kæmpe-bjørneklo og rød hestehov.

Igangværende pleje og genopretning

Svanemosen indgår i et EU LIFE-projekt for højmoser, der startede i 2005 som et 5-årigt projekt. I Svanemosen er der 80 ha, hvor naturlige vandforhold er genoprettet. For at forhindre fortsat udtørring af højmosen, er vandstanden hævet ved at blokere eksisterende dræn. En hævnning af vandstanden forventes at fremme væksten af sphagnum og forhindre tilgroningen med buske. Rydning af eksisterende opvækst er afsluttet, men efterpleje foregår stadig. I alt ryddes ca. 30 ha. med gammel birkeskov og 40 ha med nyopvækst. En randzone af den gamle skov vil blive ladet tilbage for at bevare denne værdifulde naturtype.

Projektet omfatter den statsejede del af Svanemosen, i alt ca. 112 ha. Der vil i forbindelse med projektet blive etableret nye publikumsfaciliteter, med nye stiforløb og fugletårn.

Bjørnekloen bekæmpes systematisk i området af Naturstyrelsen.

Der er enkelte MVJ-aftaler i området.



Vandstandshævning og fjernelse af bevoksninger med birk er en del af naturgenopretningsprojektet i Svanemosen, der er et EU-LIFE-projekt. Foto: Claus Simonsen, Naturstyrelsen Trekantsområdet.

Tilstand og bevaringsstatus/prognose

For nogle naturtyper er der udviklet et system til vurdering af den enkelte naturtypes aktuelle *tilstand*, som er et udtryk for typens aktuelle naturindhold og en række andre målbare faktorer.

Bevaringsstatus for naturtyper og arter er derimod en vurdering af, hvordan deres tilstand vil være i fremtiden, såfremt der ikke sker ændringer i udnyttelsen og i de trusler, der eksisterer i dag. Der er således tale om en *prognose* for arternes og naturtypernes udviklingsretning. I de følgende afsnit er der nærmere beskrevet tilstand og bevaringsstatus/prognose for områdets naturtyper og arter.

Vurdering af tilstand

Der er foretaget en vurdering af tilstanden af 23 lysåbne naturtyper og 10 skovtyper, der er kortlagt i basisanalyserne. Desuden er tilstanden vurderet for udvalgte forekomster af 5 søtyper. Vurderingen bygger på et system, der inddeler forekomster af Habitatdirektivets naturtyper i 5 tilstandsklasser (figur 3), hvor I (høj) er bedst og V (dårlig) er værst. Som led i beregningen af tilstanden beregnes både et artsindeks, baseret på indholdet af plantearter i en cirkel med radius på 5 m og et strukturindeks, baseret på vegetationshøjden, opvækst af vedplanter, forekomst af drængrøfter m.m. For skovnaturtyperne baseres strukturindeks bl.a. på omfang af jordbearbejdning, afvandsforhold, forekomst af invasive arter og trækronernes lagdeling i forskellige etager.

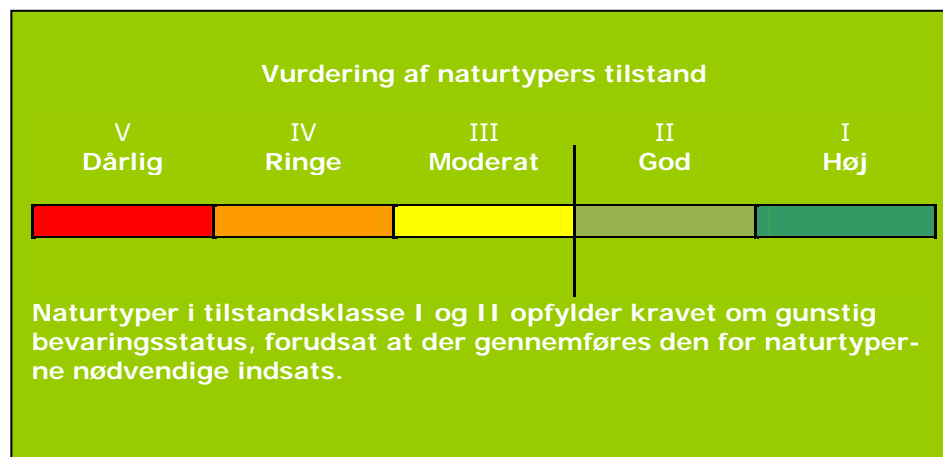

Figur 3. Tilstandsklasser for naturtyper.

Natura 2000-plan

Strukturindeks og artsindeks for den enkelte naturtype vægtes sammen til naturtypens tilstandsklasse på arealet. Et højt strukturindeks kombineret med et lavt artsindeks viser, at naturarealet har forudsætninger for et højt naturindhold, men at de karakteristiske arter ikke er til stede. Et højt artsindeks kombineret med et lavt strukturindeks kan anvendes som et redskab til at lokalisere artsrige forekomster med et stort behov for pleje eller anden indsats.

I figur 4a og 4b er vist natur/skovtilstanden for Natura 2000-områdets naturtyper. Kun en mindre del af vandhullerne er tilstandsvurderet og er derfor ikke medtaget i figuren.

Natura 2000-plan

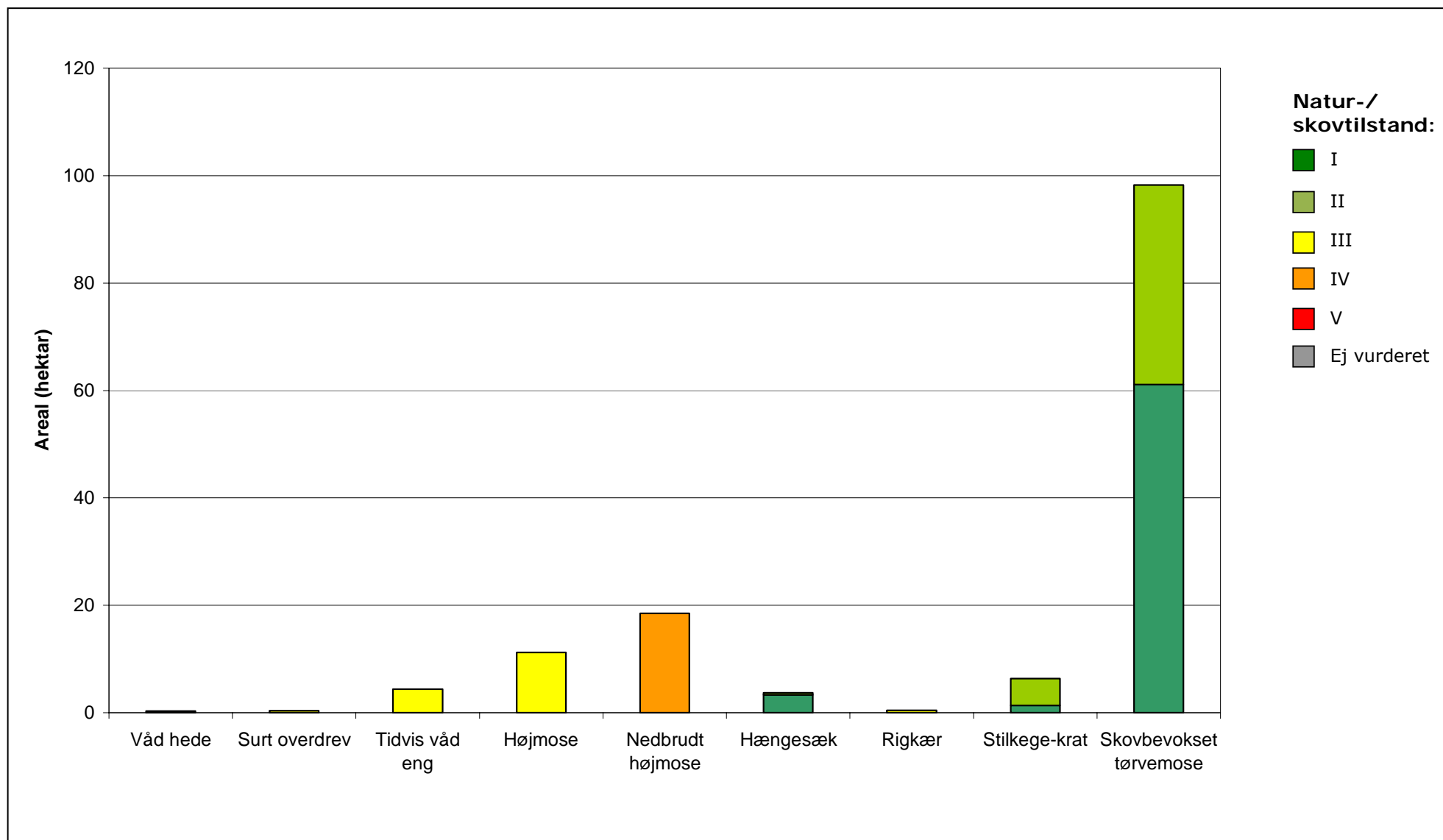

Figur 4a. Natur-/skovtilstand for de af Natura 2000-områdets naturtyper, som er tilstandsvurderet.

Natura 2000-plan

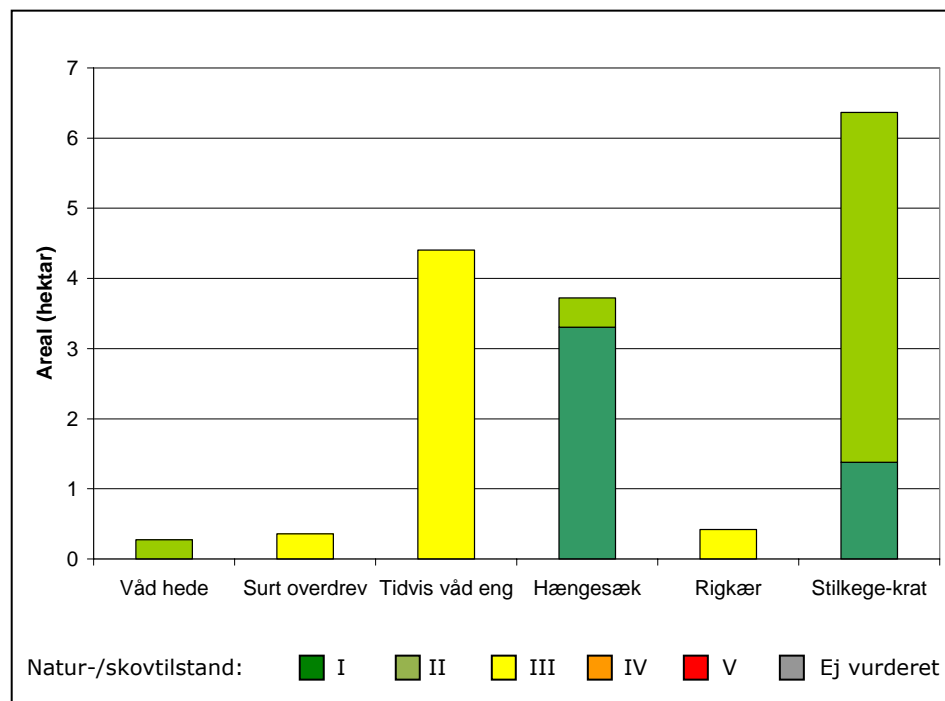

Figur 4b. Natur/skovtilstand for de af Natura 2000-områdets naturtyper, som er tilstandsvurderet (højmose, nedbrudt højmose og skovbevokset tørvemose udeladt).

Våd hede er registreret på 0,3 ha i områdets nordlige del. På baggrund af en god struktur og et moderat artsindhold vurderes naturtilstanden til at være god. Arealerne trues af tilgroning og eutrofiering.

Surt overdrev er registreret på ca. 0,4 ha. Her er strukturen god, men artsindholdet er ringe, hvilket fører til en moderat naturtilstand. Arealerne trues af tilgroning og eutrofiering.

Tidvis våd eng er registreret på ca. 4,4 ha i områdets nordlige del. Naturtilstanden er her moderat. Godt 2/3 har god struktur men et ringe artsindhold. Den sidste tredjedel har et godt artsindhold men moderat struktur. Den moderate naturtilstand er en følge af eutrofiering, tilgroning og uhensigtsmæssig hydrologi.

Højmose er registreret på den centrale og relativt uberørte del af mosen (ca. 11 ha). Strukturen af området er ringe på grund af tilgroning, unaturlige vandstandsforhold og næringsstofbelastning. Artsindholdet er godt, men påvirkes af de strukturelle forhold. Samlet vurderes naturtilstanden til at være moderat.

Nedbrudt højmose forekommer på ca. 19 ha. Tilstanden er ringe på grund af unaturlig hydrologi og tilgroning.

Natura 2000-plan

Hængesækbevoksning på tidligere tørvegrave udgør ca. 3,7 ha i området. Arealerne har en overvejende høj naturtilstand med høj strukturtilstand og godt artsindhold. Ligesom de øvrige mosetyper trues hængesækkene af luftbåret kvælstof, tilgroning og unaturlige vandstandsforhold.



En typisk plante der lever i højmosen er den lille insektædende rundbladet soldug, der får suppleret sit behov for næringsstoffer ved at være kødædende. Foto: Claus Simonsen, Naturstyrelsen Trekantsområdet.

Rigkær forekommer på ca. 0,4 ha med moderat struktur, godt artsindhold og dermed moderat naturtilstand. Arealerne trues af næringsstofbelastning, tilgroning, unaturlige vandstandsforhold og fragmentering.

For de tilstandsvurderede skovtyper gælder, at skovtilstanden er vurderet til værende god eller høj. Et større areal af skovbevokset tørvemose er afdrevet i forbindelse med et EU højmose LIFE projekt. Der er ingen skovnaturtype forekomster der er vurderet ringere end god tilstandsklasse i dette område.

I området er fem af områdets ca. 20 småsøer kortlagt og tilstandsvurderet. Der er en enkelt næringsrig sø i moderat tilstand. De resterende fire søer er brunvandede søer, heraf tre i god-høj naturtilstand og en enkelt, der ikke er tilstandsvurderet.

Se kort med tilstandsvurdering af de enkelte forekomster i Natura 2000-området på Naturstyrelsens hjemmeside www.naturstyrelsen.dk under "Se på kort".

Der er endnu ikke udviklet et system til vurdering af tilstanden for en række lysåbne naturtyper, marine naturtyper, større søer, vandløb samt fugle og andre arter.

Vurdering af bevaringsstatus/prognose

Miljømålsloven og skovloven fastsætter som et overordnet mål, at naturtyper og arter, som Natura 2000-områderne er udpeget for, skal have en gunstig bevaringsstatus. Gunstig bevaringsstatus er defineret i Habitatdirektivet (figur 5).

Gunstig bevaringsstatus

En naturtypes "bevaringsstatus" anses for "gunstig", når

- det naturlige udbredelsesområde og de arealer, det dækker inden for dette område, er stabile eller i udbredelse, og
- den særlige struktur og de særlige funktioner, der er nødvendige for dets opretholdelse på langt sigt, er til stede og sandsynligvis fortsat vil være det i en overskuelig fremtid, samt når
- bevaringsstatus for de arter, der er karakteristiske for den pågældende naturtype, er gunstig

En arts "bevaringsstatus" anses for "gunstig", når

- data vedrørende bestandsudviklingen af den pågældende art viser, at arten på langt sigt vil opretholde sig selv som en levedygtig bestanddel af dens naturlige levesteder, og
- artens naturlige udbredelsesområde hverken er i tilbagegang, eller der er sandsynlighed for, at det inden for en overskuelig fremtid vil blive mindsket, og
- der er og sandsynligvis fortsat vil være et tilstrækkeligt stort levested til på langt sigt at bevare dens bestande

Figur 5. Habitatdirektivets definition af gunstig bevaringsstatus på biogeografisk niveau for naturtyper og arter.

Gunstig bevaringsstatus skal generelt opnås inden for hver af Danmarks to biogeografiske regioner, nemlig den kontinentale og den atlantiske region. Gunstig bevaringsstatus skal dog ifølge EU's vejledning til direktivets artikel 6 også anvendes på de enkelte Natura 2000-områder, men der findes ingen retningslinjer for, hvorledes denne vurdering skal foretages. Den første Natura 2000-plan laves på grundlag af tilgængelig viden og derfor alene ud fra en prognose for de enkelte naturtypers og arters udvikling.

Natura 2000-plan

Prognosen for de kortlagte naturtyper er bestemt på områdeniveau ud fra de enkelte forekomsters natur/skovtilstand og aktuelle trusler og inddeles i *gunstig* eller *ugunstig prognose*.

Naturtyper i tilstandsklasse I (høj tilstand) eller II (god tilstand) har en gunstig prognose, hvis det vurderes, at tilstanden også kan oprettholdes på langt sigt. I mange tilfælde forudsætter det, at der gennemføres den for naturtyperne nødvendige indsats i form af naturpleje, begrænsning af næringsstofftilførsel, forbedring af hydrologiske forhold m.m.

Prognosen for de øvrige naturtyper og alle arterne er baseret på den bedste tilgængelige viden. Her benyttes begreberne *vurderet gunstig*, *vurderet ugunstig* og *ukendt prognose*.

I Natura 2000-området er der foretaget følgende vurdering af prognosen for naturtyper og arter:

Prognosen er gunstig eller vurderet gunstig for:

- *Der er ingen naturtyper i Natura 2000-området, der har gunstig bevaringsprognose.*

Prognosen er ugunstig eller vurderet ugunstig for:

- *Stor kærguldsmed, pga. næringsstoffbelastning og tilgroning af ynglevandhuller.*
- *Højmose, hængesæk, surt overdrev, våd hede, tidvis våd eng og rigkær primært på grund af eutrofiering da den luftbårne kvælstofdeposition overskrider naturtypernes tålegrænse. Det gælder for dem alle, at de er truet af tilgroning. Højmosen er i fare for udtørring pga. dræning og grøftning. Sure overdrev, hængesæk og rigkær er desuden truet af fragmentering.*
- *Stilkeke-krat og skovbevokset tørvemose på grund af næringsstoffbelastning.*

Prognosen er ukendt for:

- *Brunvandet sø og næringsrig sø, da naturtyperne ikke er tilstrækkeligt kortlagte i området. Det vurderes dog, at nogle af søerne er under tilgroning.*
- *Elle- og askeskov er på udpegningsgrundlaget, men er ikke kortlagt i området.*

Målsætning

Det overordnede mål er at sikre eller genoprette gunstig bevaringsstatus for de naturtyper og arter, der udgør udpegningsgrundlaget i de enkelte Natura 2000-områder (jf. dog nedenfor om eventuelle modstridende interesser).

Der opstilles en **overordnet målsætning** for området. Den overordnede målsætning angiver det overordnede sigte for, hvorledes området skal udvikle sig både for at sikre områdets integritet og en gunstig bevaringsstatus for arter og naturtyper. Målsætningen skal endvidere fremhæve de naturtyper og arter, der udgør den største arealandel af området, og endelig fremhæves forekomster af naturtyper og arter, der har stor vigtighed på nationalt og/eller biogeografisk niveau. En vurdering af denne betydning foretages efter følgende kriterier:

- Stort areal, levested eller bestand
- Få forekomster
- Truede naturtyper og arter
- Særlige danske ansvarsområder

Der opstilles desuden mere **konkrete målsætninger**, der fastlægger de langsigtede mål for udviklingen i areal og tilstand for de enkelte naturtyper og arters levesteder. Målfastsættelsen tager udgangspunkt i den tilstand, som er vurderet for naturtyper og arters levested efter tilstandsvurderingssystemet. Hvor der ikke er udviklet et sådant system, skal gunstig bevaringsstatus sikres eller genoprettes på baggrund af bedste faglige viden.

Såvel overordnet målsætning som de konkrete målsætninger rækker ud over 1. planperiode og beskriver en tilstand, der tager hensyn til potentialet i de lokale naturforhold. Målsætningerne afspejler desuden en afvejning af eventuelle modstridende interesser efter retningslinjer angivet i By- og Landskabsstyrelsen 2009: "Retningslinjer for den statslige Natura 2000-planlægning: Målfastsættelse og indsatsprogram".

Overordnet målsætning for Natura 2000-området

I Svanemosen er der specielt fokus på den aktive højmose, da det er en meget sjælden og truet naturtype. Målet med det nuværende naturgenopretningsprojekt er at genoprette højmose på de centrale statsejede arealer. På længere sigt er målet en yderligere udvidelse af højmosen. Derudover prioriteres områdets funktion som levested for stor kærguldsmed.

Det overordnede mål for området er:

- *At sikre god-høj naturtilstand for områdets naturtyper.*
- *At arealer med nedbrudt højmose eller skovbevokset tørvemose på sigt udvikler sig til højmose.*
- *At arealerne med våd hede, overdrev, tidvis våd eng og rignær på sigt nedprioriteres til fordel for en udvidelse af arealet med aktiv højmose.*



Tørvegravning har skabt åbne vandflader i Svanemosen. Foto: Claus Simonsen, Naturstyrelsen Trekantsområdet.

- *At sikre egnede levesteder for stor kærguldsmed.*
- *Områdets økologiske integritet sikres i form af en for naturtyperne hensigtsmæssig drift/pleje og hydrologi, en lav næringsstofbelastning og gode sprednings- og etableringsmuligheder for arterne.*

Konkrete målsætninger for naturtyper og arter

Der opstilles følgende konkrete målsætninger, som fastlægger de langsigtede mål for naturtyper og arter i Natura 2000-området:

- *Naturtyper og arter vil have en gunstig bevaringsstatus, i det omfang, det er foreneligt med målet om at genoprette området som aktiv højmose.*
- *For naturtyper og for arters levesteder, der er vurderet til natur/skovtilstandsklasse I eller II og gunstig prognose skal udviklingen i deres areal og tilstand være stabil eller i fremgang.*
- *For naturtyper og arters levesteder, der er vurderet til natur/skovtilstandsklasse III-V og/eller ugunstig prognose skal udviklingen i deres natur/skovtilstand være i fremgang, således at der opnås natur/skovtilstand I-II og gunstig bevaringsstatus, såfremt de naturgivne forhold giver mulighed dertil. Det samlede areal af naturtypen/levestedet skal være stabilt eller i fremgang, hvis naturforholdene tillader det. Navnlig for*

skovnaturtyperne kan der være tale om en dynamisk situation, hvor det ikke nødvendigvis er de samme forekomster, der over tid bidrager til arealmålet.

- *Naturtypeforekomster i artsklasse I målsættes til tilstandsklasse I og skal søges udvidet/sammenkædet, hvis de naturgivne forhold gør det muligt.*
- *For naturtyper og arter uden tilstandsvurderingssystem og/eller med en ukendt prognose er målsætningen gunstig bevaringsstatus. Det betyder, at tilstanden og det samlede areal af levestederne for områdets udpegede arter stabiliseres eller øges, således at der er grundlag for tilstrækkelige, egnede yngle- og fourageringsområder.*
- *Arealet med aktiv højmose øges, så det på sigt omfatter i størrelsesordenen 150-175 ha. Nedbrudt højmose og skovbevokset tørvemose målsættes som aktiv højmose.*
- *Naturtyperne rigkær, surt overdrev, tidvis våd eng og våd hede nedprioriteres på sigt til fordel for en udvidelse af arealet med aktiv højmose.*
- *Sikre egnede levesteder for stor kærguldsmed i det omfang det er foreneligt med det overordnede mål om genskabelse af aktiv højmose.*

Modstridende interesser

En målsætning om gunstig bevaringsstatus for en bestemt naturtype kan indebære en nedprioritering af en anden naturtype eller art, og det er nødvendigt at foretage et valg.

Nedbrudt højmose og skovbevokset tørvemose er naturtyper, som er opstået ved tørvegravning, dræning og tilgroning af den oprindelige højmoseflade, og derfor prioriteres hensynet til at skabe større sammenhængende arealer med højmose. Hængesæk og brunvandede søer betragtes som en integreret del af højmosen.

Naturtyperne rigkær, surt overdrev, tidvis våd eng og våd hede nedprioriteres på længere sigt til fordel for en udvidelse af arealet med aktiv højmose.

Der er konflikt mellem hensynet til at opretholde/udvide arealet med egnede levesteder for stor kærguldsmed og det overordnede mål om at genoprette området som aktiv højmose. Det vurderes dog, at det vil være muligt, at tænke tilstrækkeligt hensyn til denne art ind naturgenopretningsplanerne.



Arealer med aktiv højmoser prioriteres, og arealet forøges. Foto: Peder Nygaard Nielsen.

Et andet muligt konfliktområde kan være at dunbirk i Svanemosen er udpeget til en genbevaringsbevoksning. Formålet med udpegningen er at sikre en genetisk variation og særpræg i bestande af naturligt forekommende træer. Det vurderes dog, at der også efter en omfattende rydning af træopvækst, vil kunne efterlades tilstrækkelige bevoksninger med dunbirk langs kanten af højmosen til at opfylde forpligtelserne i forhold til udpegningen som genbevaringsbevoksning.

Indsatsprogram

Opfyldelsen af Habitat- og Fuglebeskyttelsesdirektivernes krav om gunstig bevaringsprognose er en opgave som strækker sig over lang tid og kræver en omfattende indsats over flere planperioder. Det er derfor nødvendigt at prioritere indsatsen i den enkelte planperiode. Den nationale prioritering af indsatsen i 1. planperiode er formuleret i 4 sigtelinjer, som lægger niveauet for indsatsen i planperioden. Sigtelinjerne er beskrevet i bilag 3.

Indsatsprogrammet der bygger på de 4 sigtelinjer beskriver indsatsen i den første planperiode 2010-2015 (for skovbevoksede fredskovs-pligtige arealer dog frem til 2021).

Indsatsprogrammet består af en række **generelle retningslinjer**, som skal sikre den eksisterende naturtilstand. De generelle retningslinjer gælder for alle arter og naturtyper på udpegningsgrundlaget, og den nødvendige indsats vil efterfølgende blive konkretiseret i de kommunale/statslige handleplaner.

Indsatsprogrammet består desuden af en række **konkrete retningslinjer**, som skal sikre små naturarealer, ubeskyttede naturarealer og særligt truede arter og naturtyper. De konkrete retningslinjer giver en nærmere beskrivelse af den indsats, som i disse særlige tilfælde skal indarbejdes i de kommende handleplaner.

Indsatsprogrammet indeholder ikke bindende krav til kommunernes, Naturstyrelsens eller andre offentlige lodsejeres brug af de virkemidler og tiltag, som skal sikre den nødvendige indsats. Tiltag prioriteres og konkretiseres i handleplanerne eller i andre opfølgende tiltag.

Indsatsprogrammet for Natura 2000-området omfatter nedenstående generelle og konkrete retningslinjer, som tillige er vist oversigtligt i bilag 2.

Generelle retningslinjer

Indsatser efter sigtelinje 1. Areal og tilstand af udpegede naturtyper og levesteder for udpegede arter må ikke gå tilbage eller forringes.

- 1.1 Reduktion af kvælstof-deposition fra luften på områdets habitatnaturtyper sker ved administration af husdyrgodkendelsesloven der med ændringen af 10. februar 2011 har fastlagt et særligt beskyttelsesniveau af hensyn til bevaringsmålsætningen i Natura 2000-planlægningen. Den øvrige tilførsel af næringsstoffer til typerne reduceres, herunder fra dræntilløb og fodring. For marine naturtyper, større søer og vandløb reguleres tilførslen af næringsstoffer via vandplanen.*
- 1.2 Der sikres den for naturtyperne mest hensigtsmæssige hydrologi i de våde naturtyper, i den udstrækning det er foreneligt med det overordnede mål om genskabelse af aktiv højmose.*
- 1.3 Det undersøges nærmere, hvor der er behov for at skabe en mere hensigtsmæssig hydrologi i skovnaturtyperne, og disse steder sikres den for skovnaturtyperne mest hensigtsmæssige hydrologi.*
- 1.4 Skovnaturtyperne skal sikres en skovnaturtypebevarende drift og pleje. I særlige tilfælde kan permanent ophør af drift i skovnaturtyper (urørt skov) være nødvendig for at opfylde direktivforpligtigelsen, primært på arealer, som i forvejen i en længere periode har haft minimal eller ingen hugst.*

Natura 2000-plan

- 1.5 *De lysåbne terrestriske naturtyper sikres en hensigtsmæssig ekstensiv drift og pleje, således at tilgroning med græsser og vedplanter reduceres.*
- 1.6 *Der sikres velegnede levesteder for stor kærguldsmed.*
- 1.7 *Invasive arter som kæmpe-bjørneklo og rød hestehov søges bekæmpet og deres spredning søges forebygget.*

Konkrete retningslinjer

Indsatser efter sigtelinje 2. Små og fragmenterede habitatnaturtyper og levesteder for arter, som ikke kan opretholdes ved drift af det nuværende areal alene, sikres ved arealudvidelse, sammenkædning af arealer, pleje af naboarealer og/eller etablering af spredningskorridorer.

Der er ikke foreslået indsats efter sigtelinje 2.

Indsatser efter sigtelinje 3. Naturtyper og levesteder, som ikke er beskyttet af natur- og miljølovgivningen skal sikres.

- 3.1 *Skovnaturtyper sikres. Der kan være tale om en dynamisk situation, hvor det ikke nødvendigvis er de samme forekomster, der over tid bidrager til sikring af en skovnaturtype.*
- 3.2 *Konstaterede forekomster af habitatnaturtyper og levesteder, der ikke er omfattet af lovgivningen, sikres mod ødelæggelse.*

Indsatser efter sigtelinje 4. Der skal gøres en særlig indsats for naturtyper og arter, hvis biogeografiske status er i fare for at blive alvorligt forringet i 1. planperiode.

- 4.1 *Der skabes forudsætninger for at arealet med aktiv højmosse kan øges med i størrelsesordenen 50-70 ha. Det vurderes at det påbegyndte naturgenopretningsprojekt løfter indsatsen i 1. planperiode.*
- 4.2 *Levesteder for stor kærguldsmed sikres (se også 1.6).*

Forslag til mulige virkemidler

Kommunerne, Naturstyrelsen og andre offentlige lodsejere/myndigheder udarbejder handleplaner, vælger virkemidler og foretager den konkrete forvaltning indenfor rammerne af indsatsprogrammet. Mulige virkemidler nævnt i bilag 2 skal derfor betragtes som eksempler på, hvorledes indsatsprogrammet kan gennemføres.

Sammenhæng og synergi med vandplan

Natura 2000-planen er koordineret med vandplanen. Ifølge Vandrammedirektivet må tilstanden af vandområderne ikke forringes, og vandplanens indsatsprogram vil generelt forbedre den eksisterende vandkvalitet i større søer, vandløb, fjorde og kystvande. Forbedringen sker ved reduktion i tilførslen af næringsstoffer og miljøfarlige stoffer samt stedvis sikring af en mere naturlig hydrologi i ådale. Vandplanen vil desuden forbedre de fysiske forhold og sikre kontinuiteten på udvalgte vandløbsstrækninger. Disse indsatser forventes i de fleste tilfælde at bidrage til at forbedre tilstanden i de vandafhængige habitatnaturtyper og i levestederne for de arter, der er tilknyttet vand.

Der er gode muligheder for at opnå andre synergieffekter mellem de 2 planer, men i enkelte tilfælde kan der opstå konflikter, f.eks. hvor indsats efter vandplanen medfører oversvømmelser af habitatnaturtyper eller levesteder for arter.

Planlagt indsats efter vandplanen der kan påvirke udpegningsgrundlaget i et Natura 2000-område væsentligt, skal konsekvensvurderes i henhold til habitatdirektivets artikel 6, stk. 3. Indsatsen kan i givet fald kun gennemføres, hvis det på grundlag af bedste faglige viden dokumenteres, at aktiviteten ikke vil skade bevaringsmålsætningen for området. Potentielle konflikter mellem Vand- og Natura 2000-planen skal som udgangspunkt afdækkes i forbindelse med vedtagelse af vandplanen.

Strategisk miljøvurdering

I medfør af bekendtgørelse nr. 936 af 24. september 2009 af lov om miljøvurdering skal der foretages en miljøvurdering af planer og programmer, der omhandler fysisk planlægning og arealanvendelse, eller som kan påvirke et internationalt beskyttelsesområde væsentligt.

I bilag 4 er der udarbejdet en miljørapport, der belyser konsekvenserne ved at gennemføre Natura 2000-planen for område nr. N226.

Bilag 1. Kort over Natura 2000-områdets placering og afgrænsning

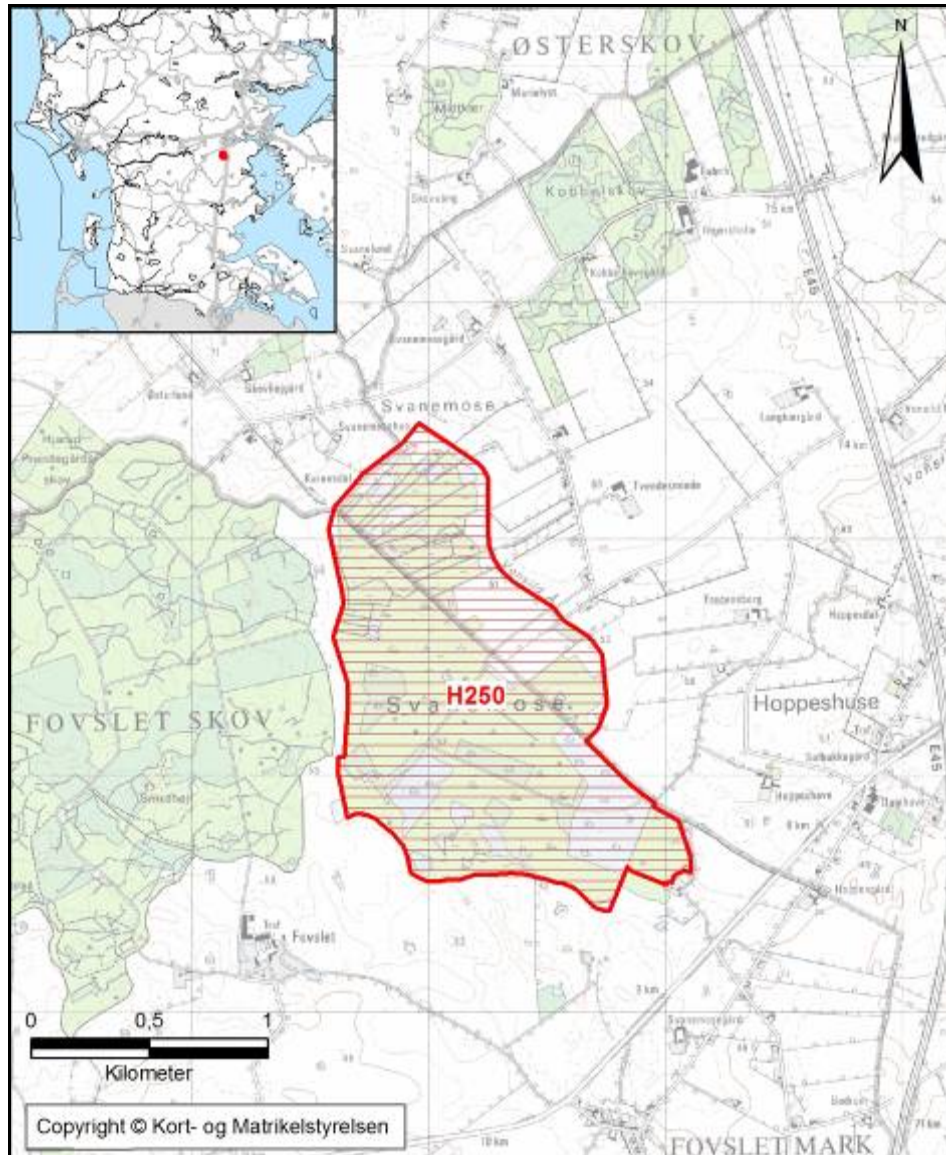

Natura 2000-områdets afgrænsning. Natura 2000-området består af habitatområde H250 (rød afgrænsning). Andre Natura 2000-områder er vist med sort afgrænsning.

Bilag 2. Opsummering af Natura 2000-planen og mulige virkemidler

En opsummering af Natura 2000-planens indhold, mål og indsatsprogram findes samlet i Bilag 2 - opdelt på de naturtyper og arter, der udgør udpegningsgrundlaget for det på gældende Natura 2000-område.

Se www.naturstyrelsen.dk – under opslag om plan for dette Natura 2000-område.

Bilaget indeholder endvidere en oversigt over mulige virkemidler, der er eksempler på, hvordan indsatsprogrammet kan gennemføres.

Sammen med bilag 2 findes på hjemmesiden baggrundsmateriale for planerne samlet i basisanalyse og tillæg til basisanalyse samt henvisning til kort over forekomst af de kortlagte og tilstandsvurderede naturtyper.

Bilag 3. Væsentlige naturforvaltningsmæssige opgaver

Ved igangsætningen af Natura 2000-planprocessen blev der identificeret en række væsentlige naturforvaltningsmæssige opgaver. På baggrund heraf blev der opstillet 4 sigtelinjer, der formulerer prioriteringen af den nødvendige indsats. Sigtelinjerne er forelagt og godkendt af Folketingets Miljø- og Planlægningsudvalg. Sigtelinjerne sætter dermed rammerne for Natura 2000-planlægningen.

De overordnede rammer er formuleret i nedenstående bilag. Teksten indgik i idéfasen for vand- og naturplanlægningen, juni – december 2007.

Antallet af naturtyper, der kortlægges og tilstandsvurderes er siden udvidet.

Væsentlige naturopgaver

Miljøministeriet har udarbejdet en oversigt over væsentlige naturforvaltningsmæssige opgaver i Natura 2000-planlægningen. Det er de opgaver, som tillægges den højeste prioritet i 1. planperiode fra 2010 til 2015:

Væsentlige naturforvaltningsmæssige opgaver i Natura 2000-planlægningen:

Danmark er ifølge Habitatdirektivet forpligtiget til at iværksætte de nødvendige foranstaltninger, der sikrer eller genopretter en gunstig bevaringsstatus for de naturtyper og arter, der udgør habitatområdernes udpegningsgrundlag.

Samtidig er Danmark forpligtet til, via gennemførelsen af Fuglebeskyttelsesdirektivet, at træffe egnede foranstaltninger med henblik på at beskytte yngle- og rasteområder for en række fuglearter.

Væsentlige trusler mod naturen

En række faktorer udgør de væsentligste trusler mod de direktivudpegede naturtyper og arter:

Næringsstofbelastning medfører markante forringelser af terrestriske naturtyper, søer, vandløb og kystnære farvande først og fremmest som følge af gødskning, afstrømning fra markarealer og kvælstofnedfald. Store mængder næringsstoffer i naturen fremmer ensartede næringskrævende artssamfund på bekostning af et alsidigt plante- og dyreliv og medfører forringede forhold for den biologiske mangfoldighed og naturtyper og arter;

Tilgroning ændrer på afgørende vis levevilkårene for en række plante- og dyrearter, herunder fuglene. Det truer også især lysåbne naturtyper som moser, enge, klitter, heder, overdrev men også egeskove ofte som følge af manglende eller utilstrækkelig drift;

Fragmentering skaber isolation af arternes bestande, hvorved de risikerer at uddø. Foruden et direkte tab af naturareal, forringes de eksisterende naturtypers tilstand og deres økologiske funktioner;

Udtørring er en vedvarende trussel mod mange våde naturtyper og de tilhørende arter som følge af en ændring i de naturlige vandforhold;

Invasive arter er ikke hjemmehørende arter, der spreder sig. De optager plads og fortrænger det oprindelige plante- og dyreliv og findes i dag på mange naturarealer;

Forstyrrelse kan være en afgørende faktor navnlig for truede og sårbare arter, der på grund af levevis og specifikke krav til levested, vil være følsomme overfor menneskelige aktiviteter. Ofte vil truslerne påvirke i samme retning. For eksempel er tilgroning ofte en effekt af næringsstof-belastning og udtørring, tillige er presset på mange arter højt på grund af fragmentering, og det øges yderligere med forekomst af for eksempel invasive arter og menneskelig forstyrrelse.

Overordnet målsætning

Målsætningen er, at de udpegede naturtyper og arter på sigt opnår "gunstig bevaringsstatus". Der skal opstilles en langsigtet målsætning for hvert af de udpegede Natura 2000-områder.

Målsætningen rækker udover 1. planperiode og beskriver en tilstand, der tager hensyn til potentialet i de lokale naturforhold og i de udpegede områder som helhed.

Sigtelinjer for indsatsen i 1. planperiode

Natura 2000-planen skal under hensynstagen til den overordnede målsætning opstille konkrete retningslinjer for indsatsen i 1. planperiode for hvert enkelt beskyttelsesområde. Det kan være en indsats, som strækker sig ud over planperioden, men som skal iværksættes nu.

Opfyldelsen af Habitat- og Fuglebeskyttelses-direktivernes krav om "gunstig bevaringsstatus" er en opgave, som strækker sig over lang tid og kræver en omfattende indsats. Det er derfor nødvendigt at prioritere og målrette indsatsen i den enkelte planperiode. Den nationale prioritering af indsatsen i 1. planperiode fokuserer på at sikre naturtilstanden for udpegede naturtyper og bestandene for udpegede arter. Der vil på baggrund af naturmæssige forskelligheder være regionale forskelle i gennemførelsen af indsatsen.

Sikring af naturtilstanden af eksisterende naturarealer og arter i beskyttelsesområderne

Ifølge direktiverne skal de naturtyper og arter, der udgør områdernes udpegningsgrundlag, have en gunstig bevaringsstatus. Der er således en forpligtigelse til at sikre naturen mindst samme tilstand som ved

direktivernes ikrafttræden. Dette kræver ofte en løbende driftsindsats og en vedvarende indsats mod næringsstofbelastningen på de eksisterende naturarealer for at opretholde eller genoprette dem i samme tilstand.

Sikring af de små naturarealer

De små naturarealer er ofte i dårlig naturtilstand, blandt andet fordi de er så små, at påvirkningen fra omgivende arealer har stor betydning. En udvidelse af små naturarealer indenfor beskyttelsesområderne samt eventuelt sammenkædning af arealer via spredningskorridorer og trædesten kan være nødvendig for at opretholde naturtilstanden også på længere sigt.

Sikring af naturtyper og levesteder som lovligt kan ødelægges

Der skal ske en sikring af de naturtyper og levesteder, der ikke er beskyttet mod aktiviteter, som direkte kan ødelægge dem. Det drejer sig for eksempel om skovens naturtyper og sten- og boblerev på havet. Der vil derudover være andre ikke beskyttede levesteder for visse af direktivernes arter, hvor en sikring kan være nødvendig, for eksempel for visse fuglearter.

Indsats for truede naturtyper og arter

For naturtyper og arter, hvis status på landsplan er i fare for at blive voldsomt forringet i 1. planperiode, og hvor der er en fare for, at de forsvinder fra den danske natur på sigt kan en egentlig naturgenopretningsindsats og/eller målrettet drift være nødvendig. Som eksempler på truede naturtyper og arter kan nævnes højmoser, eremit og sortterne.

Natura 2000-planlægningen fastlægger desuden retningslinjer for myndighedernes skønsmæssige beføjelser efter lovgivningen i øvrigt.

Natura 2000 og Vandrammedirektivet

Gennemførelsen af Vandrammedirektivet og vandplanerne forventes at bidrage til at imødegå nogle af ovennævnte trusler. Eksempelvis genskabes nye naturområder i ådale, og vandkvaliteten vil blive forbedret. Omfanget af synergieffekten mellem Natura 2000 og Vandrammedirektivet vil blive tydelig undervejs i planprocessen. For vandforekomster, der også er omfattet af Natura 2000-direktiverne, vil det strengeste af miljømålene være gældende.

Med målbekendtgørelsen er der fastlagt nærmere retningslinjer for fastsættelse af mål i Natura 2000-områderne og defineret en 5-trinskala for naturtilstanden i 23 lysåbne naturtyper. Et tilsvarende tilstandssystem er under udarbejdelse for de 10 skovnaturtyper og for direktivernes arter. På et senere tidspunkt vil et tilstandssystem for såvel de ferske som de marine naturtyper blive udarbejdet.

Bilag 4. Miljørapport for Natura 2000-planen

Miljørapport for Natura 2000-planen for område nr. 226 Svane- nemosen

- kan læses på Naturstyrelsens hjemmeside, se www.naturstyrelsen.dk under opslag om plan for dette Natura 2000-område.



Naturstyrelsen
Haraldsgade 53
2100 København Ø
www.nst.dk