Miljøministeriet
Miljøstyrelsen

Bimala Prajapati v/
Novafos A/S
Blokken 9

Naturbeskyttelse
J.nr. 2026 - 134034
Ref. FRHOD
Den 26. november 2026

Dispensation til midlertidigt pilotanlæg inden for strandbeskyttelseslinjen

Ansøgning
Der er søgt om dispensation fra naturbeskyttelseslovens[1] § 15 til midlertidigt pilotanlæg inden for strandbeskyttelseslinjen på ejendommen matr.nr. 2b Carlottenlund, Strandlund 150, 2920 Gentofte, i Gentofte Kommune.

Afgørelse
Kystdirektoratet giver dispensation efter naturbeskyttelseslovens § 65 b, stk. 1, jf. § 15, til det ansøgte.

Dispensationen gælder kun strandbeskyttelseslinjen. Ansøger skal selv undersøge, om projektet kræver tilladelse efter anden lovgivning.

Dispensationen bortfalder, hvis den ikke er udnyttet inden 3 år efter, at den er meddelt, jf. naturbeskyttelseslovens § 66, stk. 2.

Lovgrundlaget for afgørelsen fremgår af bilag 1.

Afgørelsen kan påklages
Afgørelsen kan påklages inden for fire uger.

Dispensationen må ikke udnyttes før klagefristen er udløbet. Hvis der bliver klaget over afgørelsen, er dispensationen ikke gældende før klagesagen er færdigbehandlet. Kystdirektoratet giver direkte besked til ansøger, hvis der bliver klaget over afgørelsen.

Klagevejledning fremgår af bilag 2.

[1] Lovbekendtgørelse nr. 927 af 28. juni 2024 om naturbeskyttelse.

Redegørelse for sagen
Novafos ansøger i samarbejde med Gentofte Kommune om dispensation til et midlertidigt pilotanlæg til test af rensning af overløbsvand på matr.nr. 2b Charlottenlund, Strandlund 150, 2920 Gentofte inden for strandbeskyttelseslinjen.

Det ansøgte pilotanlæg omfatter opstilling af to containere som måler 2,83 x 2,33 x 2,39 m (L x B x H), en container som måler 5,9 x 2,34 x 2,39 m (L x B x H), tromlesi, buffertank, Cloth Filter med platform og reject tank.

Pilotanlægget vil være opstillet fra marts 2027 til november 2027.

På figur 1 ses et over den ansøgte matrikel og det omkringliggende område.

På figur 2 ses et oversigtskort over det ansøgte pilotanlæg.

På figur 3 ses et kort med det ansøgte pilotanlægs placering på matriklen.



Fig. 1. Ortofoto 2026. Det strandbeskyttede areal er markeret med orange signatur. De sorte streger markerer de vejledende matrikelskel. Den røde markerede matrikel er den ansøgte.



Fig. 2. Tilsendt fra ansøger. Oversigtskort over det ansøgte midlertidige pilotanlæg.

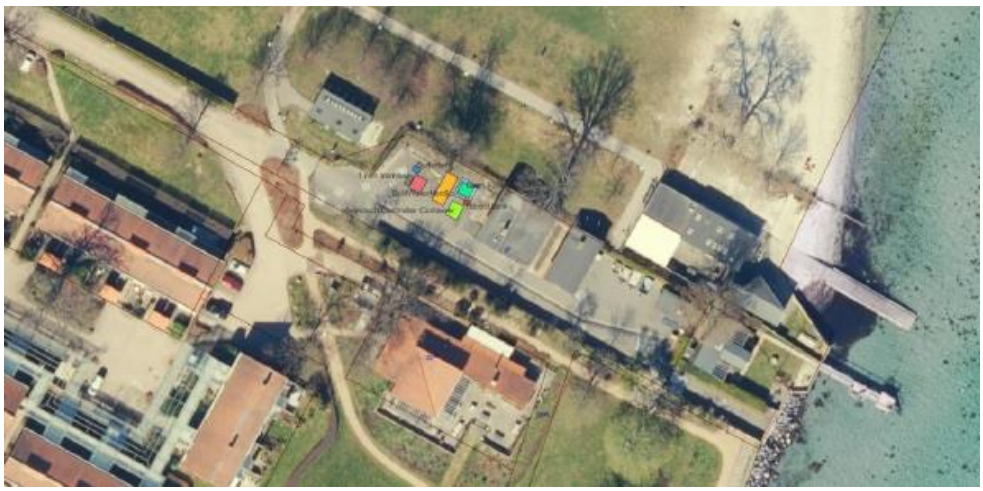

Fig. 3. Tilsendt fra ansøger. Den ansøgte placering for det midlertidige pilotanlæg på matriklen.

Ansøger oplyser følgende:
"1. Baggrund
Gentofte Kommune deltager sammen med Novafos i et treårigt EU-støttet forsknings- og udviklingsprojekt, ReCircWater, der gennemføres fra september 2025 til august 2028. Formålet er at afprøve nye metoder til overvågning og rensning af overløb med spildevand, når kapaciteten i kloaksystemet overskrides i tilfælde af kraftig regn.

2. Midlertidigt pilotanlæg
I den forbindelse ønsker Novafos at opstille et midlertidigt pilotanlæg til test af rensning af overløbsvand på Novafos' matrikel ved Constantia Pumpestation: Adresse: Strandlund 150, 2920 Gentofte Matr.nr.: 2b, Charlottenlund

Anlægget skal opstilles i perioden marts 2027 – november 2027.
Anlægget omfatter rensning med henholdsvis et Clothfilter fra Hydrotech og et membran-filter fra SplitWaterNordic. De to installeres parallelt med hinanden således, at deres renseeffekt kan sammenlignes. Pilotanlægget henter vand fra Kildeskovsrendens overløbsbygværk lige ved indgangen til Constantia pumpestations område. Vandet pumpes først til en 1 mm tromlesi, der fjerner de større partikler. Herefter ledes det til en buffertank, hvorfra både SplitWaterNordic's membranfilter og Hydrotech's Clothfilter henter vand fra ved hjælp af hver deres feed-pumpe. Det rensede vand fra begge løsninger ledes tilbage til afløbssystemet og videre til renseanlæg. Der er ingen udledning til vandområde.
Formålet med pilotanlægget er at dokumentere renseeffektiviteten og driften af anlægget, som grundlag for at kunne vurdere, om de er egnede til en eventuel fuldskalaimplementering på udvalgte overløbsbygværker. Pilotanlægget ønskes placeret på Constantia pumpestation, da der her er plads til pilotanlægget inden for den i forvejen indhegnede matrikel samtidig med, at det er muligt at pumpe overløbsvand op og rense det, inden det ledes retur til afløbssystemet – uden at udlede det til vandområdet.
(…)

3. Vurdering ift. eksisterende forhold
Matr.nr. 2b, Charlottenlund er ejet af Novafos. Matriklen ligger i umiddelbar nærhed af Charlottenlund Fort og Charlottenlund Strandpark og inden for Strandbeskyttelseslinjen.
Den fungerer i dag som spildevandsteknisk anlæg med pumpestation til spildevand og regnvand. De eksisterende bygninger på matriklen er ca. 5 meter høje. Arealet er asfalteret og afskærmet med træer og beplantning til offentlige arealer. Matriklen er indhegnet. Pilotanlægget vil desuden være afskærmet af en offentlig toiletbygning og pumpestationens bygninger.
Novafos vurderer derfor, at det midlertidige pilotanlæg ikke vil ændre tilstanden af arealet indenfor strandbeskyttelseslinjen. Dette skyldes anlæggets placering bag ved eksisterende bygninger mod kysten og indenfor eksisterende hegn. Anlægget vil derfor ikke påvirke kystlandskabet.
Endvidere af anlægget midlertidigt, og vil derfor ikke være en permanent tilstandsændring.
Den kystnære placering indenfor strandbeskyttelseslinjen er nødvendig, da overløbsbygværket ligger inden for matriklen og anlægget skal anvendes til at undersøge muligheden for rensning af spildevand fra overløb direkte til Øresund ved kraftig regn."

Vurdering efter lovgivning om international naturbeskyttelse
I behandlingen af en ansøgning om dispensation fra strandbeskyttelseslinjen skal Kystdirektoratet vurdere, om det ansøgte kan påvirke Natura 2000-områder eller dyre- og plantearter på habitatdirektivets bilag IV. Læs evt. mere herom i bilag 1.

Natura 2000
Det nærmeste Natura 2000-område (nr. 141, Brobæk Mose og Gentofte Sø) ligger ca. 3 km mod vest. Natura 2000-området omfatter habitatområde nr. 125. Det nærmeste fuglebeskyttelsesområde er nr. 109, beliggende ca. 10 km mod nordvest

for det ansøgte i Natura 2000-område nr. 139, Øvre Mølleådal, Furesø og Frederiksdal Skov

Udpegningsgrundlag for Natura 2000-områderne ses i bilag 3.

Det er Kystdirektoratets vurdering, at det ansøgte ikke i sig selv, eller i forbindelse med andre planer og projekter, kan påvirke Natura 2000-området væsentligt. Ved vurderingen er der særligt lagt vægt på at der er et midlertidigt anlæg på en eksisterende parkeringsplads ved eksisterende bebyggelse. Det ansøgte vil således efter Kystdirektoratets vurdering ikke medføre en væsentlig påvirkning af de naturtyper, levesteder og/eller arter, som området er udpeget for at bevare, og der er derfor ikke behov for en nærmere konsekvensvurdering.

Bilag IV-arter
På baggrund af et generelt kendskab til bilag IV-arters forekomst i Danmark og deres valg af levested samt gennemgang af offentlige databaser, vurderer Kystdirektoratet, at lokaliteten ikke er et potentielt levested for bilag IV-arter.

Kystdirektoratet vurderer på denne baggrund, at det ansøgte projekt ikke vil medføre beskadigelse/ødelæggelse af plantearter eller yngle- eller rasteområder for de dyrearter, der fremgår af habitatdirektivets bilag IV.

Begrundelse for afgørelsen
Det ansøgte ligger inden for strandbeskyttelseslinjen og forudsætter derfor dispensation efter naturbeskyttelsesloven.

På baggrund af sagens oplysninger, vurderes det, at der er tale om et særligt tilfælde, hvor der kan dispenseres fra strandbeskyttelseslinjen.

Kystdirektoratet finder, at der er tale om et anerkendelsesværdigt formål som kan begrunde en dispensation. Kystdirektoratet har i vurderingen lagt vægt på, at pilotanlægget placeres på en eksisterende parkeringsplads og landværts eksisterende bebyggelse. Derudover lægger Kystdirektoratet vægt på, at der er tale om en begrænset periode.

Det er indgået i Kystdirektoratets vurdering, at en dispensation ikke vil få utilsigtet præcedensvirkning i strid med bestemmelsens formål.

Kystdirektoratet har vurderet det ansøgte i forhold til international lovgivning om naturbeskyttelse og konkluderet, at der ikke er hensyn, der taler afgørende imod det ansøgte. Se afsnittet ”Vurdering efter lovgivning om international naturbeskyttelse”.

Kystdirektoratet giver på denne baggrund dispensation til midlertidigt pilotanlæg.

Med venlig hilsen



Freja Holm Dahl
Naturbeskyttelse
24 37 58 46
frhod@mst.dk

Bilagsliste:
Bilag 1: Lovgrundlag
Bilag 2: Klagevejledning
Bilag 3: Udpegningsgrundlaget for Natura 2000-området

Afgørelsen er også sendt til:

- Gentofte Kommune, gentofte@gentofte.dk
- Danmarks Naturfredningsforening, dn@dn.dk
- Danmarks Naturfredningsforening, Gentofte, dngentofte-sager@dn.dk
- Friluftsrådet centralt, fr@friluftsraadet.dk
- Friluftsrådet, Kreds Storkøbenhavn Nord storkoebenhavnnord@friluftsraadet.dk
- Dansk Ornitologisk Forening, natur@dof.dk og dof@dof.dk
- Dansk Ornitologisk Forening, Gentofte, gentofte@dof.dk
- Dansk Botanisk Forening, Sjællandskredsen, nbu_sj@botaniskforening.dk
- Dansk Kano og Kajak Forbund, miljo@kano-kajak.dk
- Danmarks Jægerforbund, sager@jaegerne.dk
- Slots- og Kulturstyrelsen, post@slks.dk

Afgørelsen offentliggøres desuden på Kystdirektoratets hjemmeside, www.kyst.dk.

Bilag 1: Lovgrundlag

Naturbeskyttelsesloven
Af naturbeskyttelseslovens[2] § 15 fremgår, at der ikke må foretages ændringer i tilstanden af strandbredder eller af andre arealer, der ligger mellem strandbredden og strandbeskyttelseslinjen. Formålet med bestemmelserne om strandbeskyttelse er at sikre, at arealerne nær kysten bevares så uberørte som muligt. Hermed varetages landskabelige, biologiske og rekreative hensyn.

Forbuddet mod tilstandsændringer betyder bl.a., at der ikke må opføres bebyggelse, foretages terrænændringer eller etableres beplantning inden for strandbeskyttelseslinjen. Der må heller ikke etableres hegn, placeres campingvogne og lignende, og der må ikke foretages udstykning, matrikulering eller arealoverførsel, hvorved der fastlægges skel.

En række ændringer er dog umiddelbart undtaget fra forbuddet. Undtagelserne fremgår af lovens §§ 15 a og 15 b. Kystdirektoratet har desuden mulighed for at dispensere til visse anlæg, eller hvis der er tale om et særligt tilfælde, jf. lovens § 65 b.

Af hensyn til de nationale interesser, der er knyttet til kystområderne, administreres bestemmelserne om strandbeskyttelse meget restriktivt. Der dispenseres desuden kun, når dispensationen vil være uden konsekvenser for den fremtidige administration af strandbeskyttelseslinjen.

Lovgivning om international naturbeskyttelse
Ifølge habitatbekendtgørelsen[3] skal Kystdirektoratet, før der gives dispensation fra strandbeskyttelseslinjen, vurdere om det ansøgte i sig selv eller i forbindelse med andre planer og projekter kan påvirke et Natura 2000-område væsentligt (en væsentlighedsvurdering). Direktoratet vurderer i den forbindelse, om det ansøgte kan påvirke områdets naturtyper og levesteder samt de arter, som området er udpeget for at bevare. Hvis det ikke kan udelukkes, at det ansøgte kan påvirke et Natura 2000-område væsentligt, skal der foretages en nærmere konsekvensvurdering af projektets virkninger på Natura 2000-området under hensyn til bevaringsmålsætningen for det pågældende område. Viser vurderingen, at projektet vil skade det internationale naturbeskyttelsesområde, kan der ikke meddeles dispensation til det ansøgte.

Kystdirektoratet er desuden forpligtet til at varetage beskyttelseshensyn til en række dyr og planter (arter på habitatdirektivets bilag IV) over alt i landet, det vil sige uanset om de forekommer inden for et af de udpegede Natura 2000-områder eller udenfor. Der kan ikke gives dispensation fra strandbeskyttelseslinjen, hvis det ansøgte kan beskadige eller ødelægge yngle- eller rasteområder for de pågældende dyrearter eller ødelægge de pågældende plantearter.

[2] Lovbekendtgørelse nr. 927 af 28. juni 2024 om naturbeskyttelse.
[3] Bekendtgørelse nr. 1098 af 21. august 2023 om udpegning og administration af internationale naturbeskyttelsesområder samt beskyttelse af visse arter.

Bilag 2: Klagevejledning

Kystdirektoratets afgørelse kan påklages til Miljø- og Fødevareklagenævnet.

Klagefristen udløber 4 uger efter, at afgørelsen er meddelt. Er afgørelsen offentliggjort på vores hjemmeside, regnes fristen dog altid fra offentliggørelsen. Hvis klagefristen udløber på en lørdag eller helligdag, forlænges klagefristen til den følgende hverdag.

Klageberettigede er, jf. naturbeskyttelseslovens § 86:

- adressaten for afgørelsen
- ejeren af den ejendom, som afgørelsen vedrører
- offentlige myndigheder
- en berørt nationalparkfond oprettet efter lov om nationalparker
- lokale foreninger og organisationer, som har en væsentlig interesse i afgørelsen
- landsdækkende foreninger og organisationer, hvis hovedformål er beskyttelse af natur og miljø
- landsdækkende foreninger og organisationer, som efter deres formål varetager væsentlige, rekreative interesser, når afgørelsen berører sådanne interesser.

Der klages via Klageportalen, der kan findes på www.naevneneshus.dk, eller alternativt på www.borger.dk og www.virk.dk. Der logges ind med MitID. Klagen sendes gennem Klageportalen til den myndighed, der har truffet afgørelsen. En klage er indgivet, når den er tilgængelig for myndigheden i Klageportalen.

Det koster 900 kr. for privatpersoner og 1.800 kr. for virksomheder og organisationer i gebyr at indgive en klage. Betaling foregår via Klageportalen.

Miljø- og Fødevareklagenævnet skal som udgangspunkt afvise en klage, der kommer uden om Klageportalen, hvis der ikke er særlige grunde til det. Hvis man ønsker at blive fritaget for at bruge Klageportalen, skal man sende en begrundet anmodning til Kystdirektoratet. Kystdirektoratet videresender herefter anmodningen til Miljø- og Fødevareklagenævnet, som træffer afgørelse om, hvorvidt anmodningen kan imødekommes.

Fristen for eventuelt søgsmål ved domstolene er 6 måneder, jf. § 88, stk. 1, i naturbeskyttelsesloven.

Bilag 3: Udpegningsgrundlag for Natura 2000-område nr. 141, Brobæk Mose og nr. 139, Øvre Mølleådal, Furesø og Frederiksdal Skov

Udpegningsgrundlag for Habitatområde nr. 125		
Naturtyper:	Kransnålalge-sø (3140)	Næringsrig sø (3150)
	Vandløb (3260)	Hængesæk (7140)
	Kildevæld* (7220)	Rigkær (7230)
	Skovbevokset tørvemose* (91D0)	Elle- og askeskov* (91E0)
Arter:	Sumpvindelsnegl (1016)	

Udpegningsgrundlag for Fuglebeskyttelsesområde nr. 109		
Fugle:	Rørdrum (Y)	Rørhøg (Y)
	Plettet rørvagtel (Y)	Isfugl (Y)
	Sortspætte (Y)	

(fra *Natura 2000-planen 2022-27*)