



Miljøministeriet
Naturstyrelsen

Natura 2000-plan 2010-2015

Gurre Sø

Natura 2000-område nr. 131
Habitatområde H115

Kolofon

Titel:

Natura 2000-plan 2010-2015.
Gurre Sø
Natura 2000-område nr. 131
Habitatområde H115

Emneord:

Habitatdirektivet, Miljømålsloven, målsætninger, indsatsprogram, Natura 2000-planer, H115

Udgiver:

Miljøministeriet, Naturstyrelsen

Ansvarlig institution:

Naturstyrelsen
Ny Østergade 7-11
4000 Roskilde
www.naturstyrelsen.dk

Copyright:

Naturstyrelsen, Miljøministeriet
Kort- og Matrikelstyrelsen

Sprog:

Dansk

År:

2011

ISBE nr.

978-87-7091-337-9

ISBN nr.

978-87-7091-338-6

Dato:

1. december 2011

Forsidefoto: Gurre Sø

Fotograf: Mogens Holmen

Resume:

Natura 2000-plan for Gurre Sø (nr. 131). Natura 2000-planen skal sikre gunstig bevaringsstatus for områdets udpegede arter og naturtyper. Området og truslerne mod de udpegede naturtyper og arter beskrives, og der fastlægges målsætninger og indsatser for naturtyperne og arterne. Der foretages en strategisk miljøvurdering af planen.

Må citeres med kildeangivelse



Indhold

Forord	4
Natura 2000-planlægning.....	5
<i>Natura 2000-planen er bindende for myndighederne</i>	<i>5</i>
Områdebeskrivelse	6
Trusler mod områdets naturværdier.....	8
Igangværende pleje og genopretning	10
Tilstand og bevaringsstatus/prognose	10
<i>Vurdering af tilstand</i>	<i>10</i>
<i>Vurdering af bevaringsstatus/prognose.....</i>	<i>14</i>
Målsætning	17
<i>Overordnet målsætning for Natura 2000-området</i>	<i>17</i>
<i>Konkrete målsætninger for naturtyper og arter.....</i>	<i>18</i>
<i>Modstridende interesser</i>	<i>19</i>
Indsatsprogram	19
<i>Generelle retningslinjer</i>	<i>20</i>
<i>Konkrete retningslinjer.....</i>	<i>21</i>
<i>Forslag til mulige virkemidler</i>	<i>21</i>
Sammenhæng og synergi med vandplan	22
Strategisk miljøvurdering	22
Bilag 1. Kort over Natura 2000-områdets placering og afgrænsning....	23
Bilag 2. Opsummering af Natura 2000-planen og mulige virkemidler ..	24
Bilag 3. Væsentlige naturforvaltningsmæssige opgaver.....	25
Bilag 4. Miljørapport for Natura 2000-planen.....	28



Foto: Claus Bjørn Larsen

Danmarks VIP-natur får egen bodyguard

Hvad har Skagens Gren, Silkeborgskovene og det Sydfynske Øhav til fælles? Eller klokkefrøen, fiskeørnen og gråsælen? De er alle en del af Danmarks særligt værdifulde natur, som vi er forpligtet til at passe godt på. Det samme gælder strandengen, højmosen og boblerevet. Natura 2000-områderne er et netværk af naturområder i EU, der indeholder særligt værdifuld natur set i et europæisk perspektiv. Natura 2000 skal sørge for, at alle 27 EU-lande drager omsorg for egne truede dyr, planter og natur.

Danmark har i alt 246 Natura 2000-områder. Hvert område får nu sin helt egen naturplan, der skal fungere som bodyguard. Det er i alt for mange år gået tilbage for naturens mangfoldighed. Nu skal planerne sørge for, at staten, kommuner og lodsejere drager omsorg for de naturtyper og plante- og dyrearter, der er truede sårbare eller sjældne i EU.

Ny natur på vej

Naturplanerne er den hidtil største naturindsats, der nogensinde er sat i værk i Danmark. Budgettet er ca. 1,8 mia. kroner og vil i stor udstrækning blive finansieret af EU's landdistriktsmidler. Den planlagte indsats dækker ca. 1.600 km², hvoraf de 40 km² er ny natur.

Der er planlagt hundredvis af nye vandhuller, som vil sikre levesteder for padder som klokkefrøen og vandsalamanderen. 200 km² løvskov skal beskyttes mod rydning, og flere hule, gamle og døde træer vil give levesteder for svampe, flagermus og insekter. Fiskeri på havet skal reguleres, så de unikke danske boblerev sikres mod at blive ødelagt af fiskeredskeer, og danske højmoser skal igen have mulighed for at få det bedre. Lige nu er de truet af udtørring og tilgroning. Med naturplanerne skal der ryddes krat og buske og gives bedre og mere naturlige vandforhold.

Tilbagegangen stoppes

Som ny miljøminister er jeg glad for, at vi nu har en plan for at stoppe naturens tilbagegang i Natura 2000-områderne. Der må ikke ske yderligere skade på naturen. Planerne har været for længe undervejs under VK-regeringen. Natura 2000-områderne blev udpeget i årene 1998-2004, og tilbagegangen skulle være standset allerede sidste år.

Danmarks nye SRSF-regering vil føre en mere aktiv og fremsynet naturpolitik. De 246 Natura-områder har nu hver en bodyguard, mens regeringen laver en plan for hele Danmark. Naturplan Danmark skal sætte ambitiøse mål – ikke blot for den natur som findes i Natura 2000-områderne, men for hele den danske natur.

Lad os så komme i gang !

Med venlig hilsen
miljøminister Ida Auken

Natura 2000-planlægning

EU's Natura 2000-direktiver (Fuglebeskyttelses- og Habitatdirektiverne) forpligter Danmark til at gøre den nødvendige indsats for at sikre eller genoprette en række sjældne, truede eller karakteristiske naturtyper og arter. Gennem en målrettet indsats i de udpegede Natura 2000-områder bidrager Danmark til at sikre den europæiske natur og dens mangfoldighed.

Med henblik på at prioritere den nødvendige indsats udarbejder Naturstyrelsen en Natura 2000-plan, der dækker hvert af de udpegede beskyttelsesområder. Natura 2000-planen er en sammenfattende plan, som både indeholder Natura 2000-skovplan for de skovbevoksede fredskovpligtige arealer og Natura 2000-plan for øvrige områder samt arter.

Planen omfatter "udpegningsgrundlaget", dvs. de naturtyper og arter, som området er udpeget for. Natura 2000-planens indhold er vist i figur 1.

Natura 2000-planen er bindende for myndighederne

Natura 2000-planen er bindende, således at alle myndigheder i deres arealdrift, naturforvaltning eller ved udøvelse af deres beføjelser i henhold til lovgivningen i øvrigt skal lægge Natura 2000-planen til grund. Planen er vedtaget i 2011, hvorefter kommunalbestyrelserne og Naturstyrelsen udarbejder bindende handleplaner, som skal sikre gennemførelsen af Natura 2000-planen. Direkte statslig opfølgning i form af bekendtgørelser o.l. sker dog på grundlag af Natura 2000-planen. Offentlige lodsejere kan vælge at gennemføre Natura 2000-planen direkte i deres drifts- og plejeplaner.

Natura 2000-planens målsætninger er bindende og skal desuden anvendes ved konsekvensvurdering i forbindelse med myndighedsudøvelse, jf. Miljøministeriets bekendtgørelse nr. 408 af 1. maj 2007 (ændret ved bekendtgørelse nr. 1443 af 11. december 2007 med senere ændringer) om udpegnings- og administration af internationale naturbeskyttelsesområder samt beskyttelse af visse arter.

Indsatsprogrammets retningslinjer er ligeledes bindende og danner grundlag for områdets handleplan og eventuelle drifts- og plejeplaner.

Natura 2000-planen koordineres med vandplanen for hovedvandopland 2.3 Øresund og bliver ligesom denne revideret hvert 6. år. De dele af Natura 2000-planen, der vedrører skovbevoksede fredskovpligtige arealer, revideres dog kun hvert 12. år.



Figur 1. Opbygning af en Natura 2000-plan

Områdebeskrivelse

Natura 2000-området har et areal på 448 ha. og afgrænses som vist på bilag 1. Natura 2000-området består af Habitatområde nr. H 115. På Naturstyrelsens hjemmeside www.naturstyrelsen.dk samt i figur 2 og bilag 2 er der angivet hvilke naturtyper og arter, der udgør udpegningsgrundlaget for dette område.



Bøgeskov på muldbund langs Gurre Sø

Fotograf: Mogens Holmen

Natura 2000-plan

Området er udpeget for at beskytte bl.a. søtyperne lobeliesø og kransnålalgesø, mosetyperne rigkær og hængesæk samt en række skovnaturtyper. Skovnaturtyperne i området er bøgeskove på muldbund, ege-bland-skove samt de to våde skovnaturtyper elle- og askeskov samt skovbevoksede tørvemoser.

Natura 2000-området udgør en del af den foreslåede nationalpark Kongernes Nordsjælland.

Gurre Sø, der har et areal på ca. 206 ha, er omgivet af en bredzone med rørskov, der er kraftigst ved søens vestside omkring udløbet af Gurre Å. Søen er lavvandet, men har meget varierende dybdeforhold som følge af de talrige stenhobe og stenrev på søbunden, som er dannet i forbindelse med isens afsmeltning under sidste istid.

Gurre Søes nærmeste omgivelser udgøres mod nord og vest af skovområdet Horserød Hegn, der domineres af bøg på muldbund med en bræmme af mere våde skovnaturtyper mod søen. Langs søens østside udgøres bevoksningen langs søen mest af elle- og askeskov. Langs søens sydlige del ligger skovområdet Gurre Vang. Lidt fra søen ligger desuden den ret store tørvemose Sømosen, der mest er skovbevokset tørvemose, men også rummer enkelte lysåbne hængesække.



Fotograf: Scanpix/Fabæk

Tvepibet lobelie, der har lagt navn til sønaturtypen Lobeliesø og er én af dens karakteristiske arter, har tidligere vokset i kanten af Gurre Sø.

Gurre Sø var indtil midten af 1900-tallet Sjællands eneste lobeliesø. Som følge af tilledning af spildevand forsvandt de plantearter, som er

Natura 2000-plan

karakteristiske for lobeliesøer, imidlertid fra det meste af søen. Søens tilstand er nu under forbedring, og i 1991 blev planterne tvepibet lobelie, strandbo og liden siv, der er karakteristiske for naturtypen lobeliesø, genfundet i et lille område ved søens østbred. De senere års tiltagende klarhed i søen har foreløbig gjort det muligt for kransnålalger at udbrede sig, således at størstedelen af Gurre Sø nu er af typen kransnålalge-sø.

I dele af området findes bestande af spidssnudet frø og utvivlsomt af arter af flagermus, der er generelt beskyttede, og ikke indgår i Natura 2000-områdets udpegningsgrundlag.

Området er ikke fuglebeskyttelsesområde og har derfor ikke fugle på udpegningsgrundlaget. Det har et rigt fugleliv med f.eks. ynglende rørdrum, rørhøg, hvepsevåge, rødrygget tornskade, sortspætte, hvinand, hættemåge, skarv og sorthalset lappedykker foruden rastende forekomst af fiskeørn, havørn og isfugl.

I basisanalyserne for Natura 2000-området Gurre Sø findes der en mere detaljeret gennemgang af området. Se Naturstyrelsens hjemmeside www.naturstyrelsen.dk.

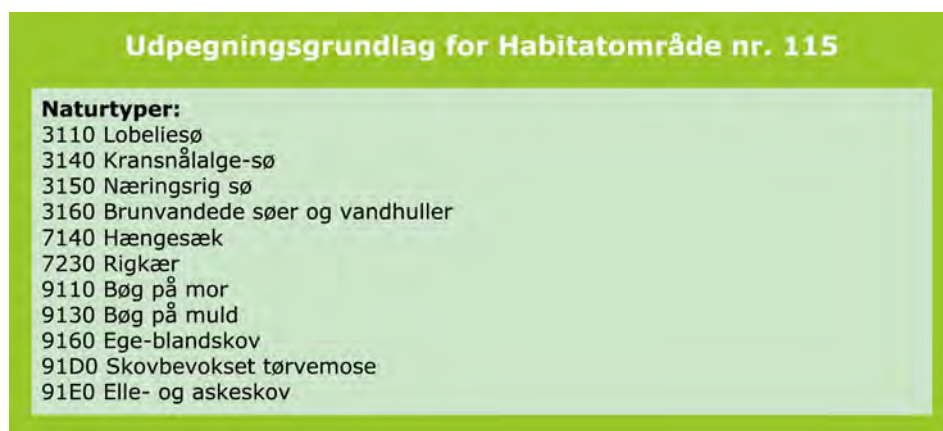

Figur 2. Naturtyper, der udgør udpegningsgrundlaget for Natura 2000-området

Natura 2000-området ligger i Helsingør Kommune og indenfor vandplanområdet hovedvandopland 2.3 Øresund.

Trusler mod områdets naturværdier

I det følgende afsnit skal de oplyste trusler forstås som påvirkninger af naturtyper og arter, der er på udpegningsgrundlaget for Natura 2000-området. Trusler er i den forbindelse aktuelt forekommende og konkrete påvirkningsfaktorer, der enkeltvis eller i samvirkning vil kunne forhindre, at naturtyperne og arterne opnår gunstig bevaringsstatus. Det kan dog også være potentielle påvirkningsfaktorer i det omfang, at der er viden om, at påvirkningerne periodevis er forekom-

mende i området, men aktuelt ikke er til stede. Aktuelle påvirkninger, der f.eks. reguleres internationalt eller i anden sammenhæng, og derfor ikke er et anliggende for Natura 2000-planen, kan også fremgå, men vil ikke være en del af denne Natura 2000-plans indsatsprogram.

Arealreduktion/fragmentering

Sønaturtypen lobeliesø (3110) udgøres aktuelt af et meget lille areal, hvor der i starten af 1990'erne blev opdaget rester af det rosetplantesamfund, der engang var udbredt i Gurre Sø. De kortlagte arealer af hængesæk (7140) er overvejende små og fragmenterede.

Næringsstofbelastning

Inden for området sker der en årlig afsætning af luftbårent kvælstof (N-deposition) på mellem 5 og 15 kg/ha, alt efter den lokale husdyrtæthed og de enkelte naturarealers overfladeruhed.

Overslagsberegninger viser, at næringsstofbelastningen med kvælstof fra luften (N-depositionen) overskrider den lave ende af tålegrænseintervallet på de fleste arealer af hængesæk (7140), der har tålegrænse på 10-15 kg/ha/år.

Ifølge områdets vandplan udgør næringsstofbelastning en trussel mod sønaturtypen lobeliesø (3110). Indsatsen sker via vandplanen.

Kvælstof fra luften overskrider laveste tålegrænse for alle skovnaturtyper i Natura 2000-området, dvs. for bøg på muld (9130), egeblandskov (9160), skovbevokset tørvemose (91D0) og elle- og askeskov (91E0). Den høje ende af tålegrænseintervallet vurderes at være overskredet i skovkanter og kan være overskredet i hele skoven.

Tilgroning

I naturtypen hængesæk (7140) er der stedvist tegn på tilgroning med høje urter og græsser foruden nogen opvækst af træer og buske (vedplanter), herunder stedvist tilgroning med rød-gran.

Uhensigtsmæssig drift

Intensiv skovdrift kan medføre, at skovnaturtyper forringes eller ødelægges. I området er der registreret trusler fra intensiv skovdrift i form af spor efter kørsel i skovnaturtyperne 91D0 skovbevokset tørvemose og 9130 bøg på muld. Der er i øvrigt en utilstrækkelig beskyttelse af skovnaturtyper mod bl.a. konvertering til skovnaturtyper, der ikke er omfattet af habitatdirektivet.

Invasive arter

I skovnaturtyperne 91D0 skovbevoksede tørvemose og 91E0 elle-askesump er konstateret den invasive art spiræa, der på langt sigt vil kunne udgøre en trussel for naturtyperne.

Igangværende pleje og genopretning

Størstedelen af området drives af Naturstyrelsen, og her har driften stor vægt på bevaring og forbedring af naturværdierne i såvel skov som på skovens åbne arealer. Skovdriften på arealerne sker efter naturnære principper, hvilket betyder, at man i driften arbejder målrettet for at sikre et kontinuert skovdække og opretholdelsen af et godt skovklima. Derved kan foryngelse af skoven som helhed basere sig på selvsåning. Med den naturnære skovdrift fortsættes bestræbelserne på helt at undgå pesticider, og anvendelsen af gødning er begrænset til udpegede pyntegrøntarealer.

Styrelsen har udlagt størstedelen af de kortlagte skovnaturtypearealer omkring Gurre Sø som urørt skov (141 ha) eller arealer med pluk-hugstdrift (72 ha) efter naturskovsstrategien.

Tilstand og bevaringsstatus/prognose

For nogle naturtyper er der udviklet et system til vurdering af den enkelte naturtypes aktuelle *tilstand*, som er et udtryk for typens aktuelle naturindhold og en række andre målbare faktorer.

Bevaringsstatus for naturtyper og arter er derimod en vurdering af, hvordan deres tilstand vil være i fremtiden, såfremt der ikke sker ændringer i udnyttelsen og i de trusler, der eksisterer i dag. Der er således tale om en prognose for arternes og naturtypernes udviklingsretning. I de følgende afsnit er der nærmere beskrevet tilstand og bevaringsstatus/prognose for områdets naturtyper og arter.

Vurdering af tilstand

Der er foretaget en vurdering af tilstanden i 23 lysåbne naturtyper og 10 skovnaturtyper. Naturtyperne er kortlagt i dels basisanalyserne, dels i en efterfølgende kortlægning. Desuden er tilstanden vurderet for udvalgte forekomster af 5 søtyper. Vurderingen bygger på et system, der inddeler forekomster af Habitatdirektivets naturtyper i 5 tilstandsklasser (figur 3), hvor I (høj) er bedst og V (dårlig) er værst. Som led i beregningen af tilstanden beregnes både et artsindeks, baseret på indholdet af plantearter i en cirkel med radius 5 m og et strukturindeks baseret på vegetationshøjden, opvækst af vedplanter, forekomst af drænggrøfter m.m. For skovnaturtyperne baseres strukturindeks bl.a. på omfang af jordbearbejdning, afvandingsforhold, forekomst af invasive arter og trækronernes lagdeling i forskellige etager.

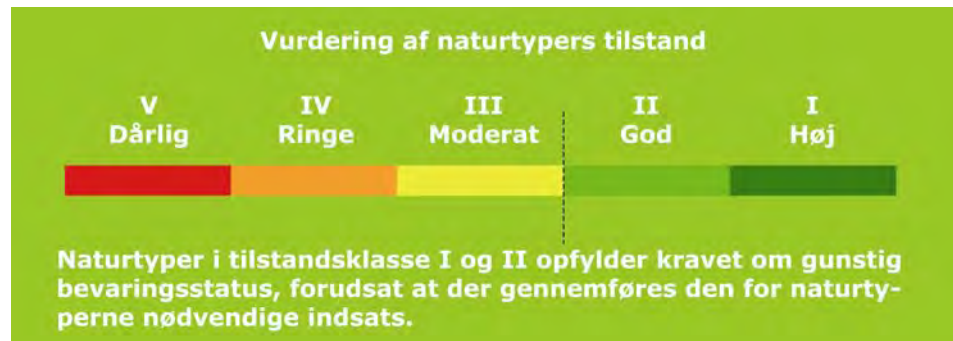

Figur 3. Tilstandsklasser for naturtyper

Strukturindeks og artsindeks for den enkelte naturtype vægtes sammen med naturtypens tilstandsklasse på arealet. Et højt strukturindeks kombineret med et lavt artsindeks viser, at naturarealet har forudsætninger for et højt naturindhold, men at de karakteristiske arter ikke er til stede. Et højt artsindeks kombineret med et lavt strukturindeks kan anvendes som et redskab til at lokalisere artsrige forekomster med et stort behov for pleje eller anden indsats.

I Natura 2000-området er der i alt kortlagt 1,0 ha af hængesæk (7140), men det kan ikke udelukkes, at der findes yderligere, ikke-kortlagte forekomster. Tilstanden af hele det vurderede areal er vurderet til naturtilstandsklasse II. Af de kortlagte hængesække er de 0,7 ha vurderet til artsindeks 0.6 – 0.8 og resten til artsindeks 0.4 – 0.6. Alle de kortlagte arealer af naturtypen fordeler sig på strukturindeks 0.8 - 1 og 0.6 – 0.8.

Der er ikke kortlagt eller vurderet arealer af rigkær (7230) i området. Et areal af rigkær påvist før 1990 kan efter tilgroning ikke længere anses for at være et rigkær.

Der er kortlagt og tilstandsvurderet i alt 0,56 ha søtyper. For søtypen næringsrig sø (3150) er 0,23 ha vurderet til naturtilstandsklasse III, mens typen brunvandet sø (3160) omfatter 0,33 ha i naturtilstandsklasse II.



Fotograf: Mogens Holmen

Hængesæk udviklet ovenpå en lille brunvandet sø i Sømosen

I figur 4 er vist natur/skovtilstanden for Natura 2000-områdets naturtyper. Kun en mindre del af vandhullerne er tilstandsvurderet og er derfor ikke medtaget i figuren.

Der er kortlagt og tilstandsvurderet i alt 96,9 ha bøg på muld (9130) heraf 16,3 ha i naturtilstandsklasse I, 62 ha i klasse II og 18,5 ha i klasse III.

Der er kortlagt og tilstandsvurderet i alt 3,3 ha ege-blandskov (9160) heraf 2,5 ha i naturtilstandsklasse II og 0,8 ha i klasse III.

Der er kortlagt og tilstandsvurderet i alt 30,8 ha skovbevokset tørvemose (91D0) heraf 27,4 ha i naturtilstandsklasse II og 3,2 ha i klasse III.

Der er kortlagt og tilstandsvurderet i alt 17,8 ha elle- og askeskov (91E0) heraf 0,4 ha i naturtilstandsklasse I og 17,4 ha i klasse II.

Natura 2000-plan

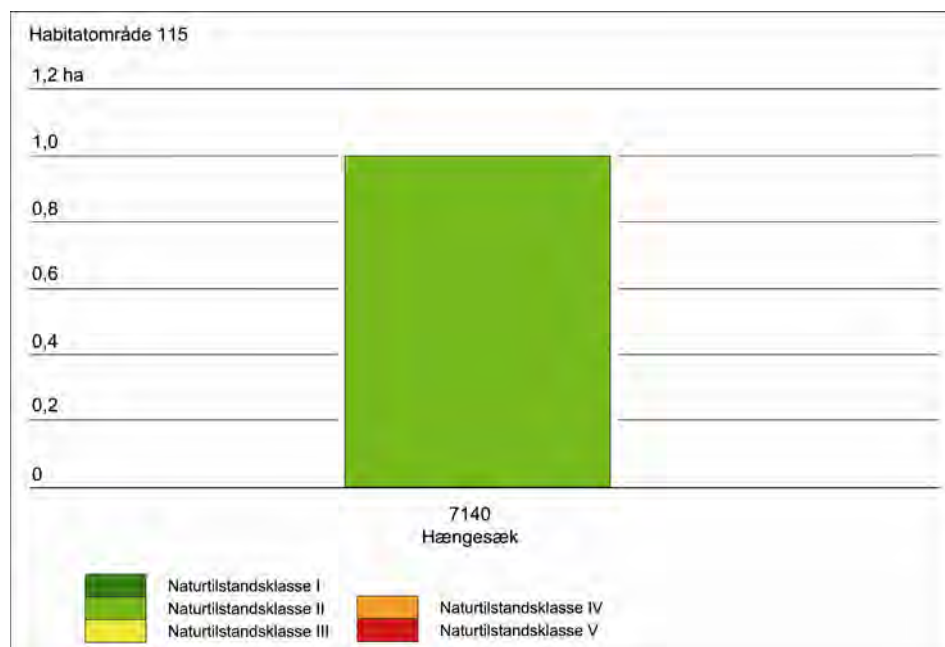

Figur 4a. Naturtilstand for de af Natura 2000-områdets lysåbne naturtyper, som er tilstandsvurderet

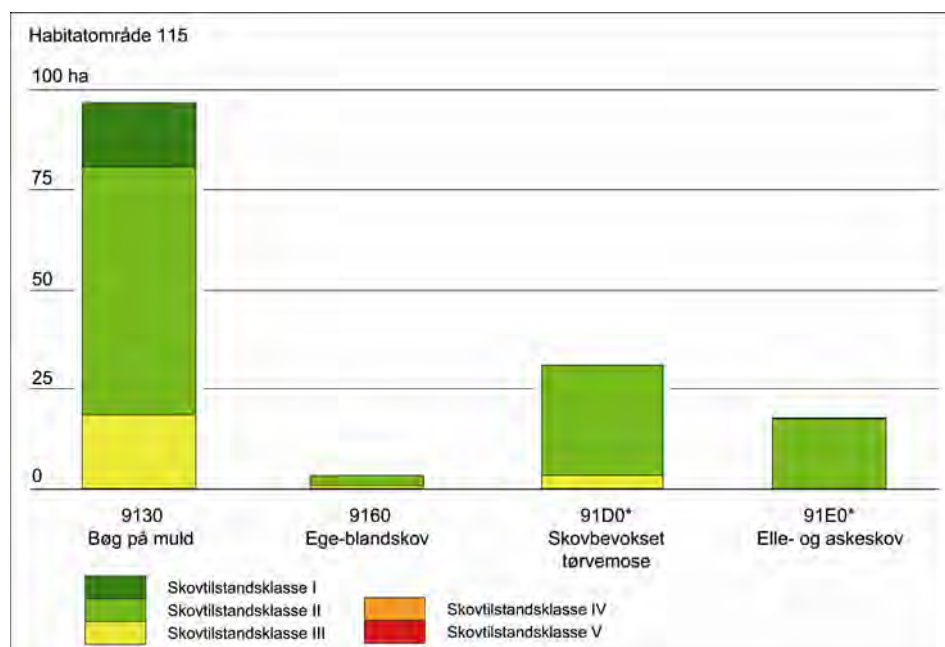

Figur 4b. Skovtilstand for de af Natura 2000-områdets skovnaturtyper, som er tilstandsvurderet

Natura 2000-plan

Habitatområde 115

Naturtype	Naturtilstandsklasse (ha)				
	I	II	III	IV	V
7140 hængesæk		1,0			
Hovedtotal		1,0			

Tabellen viser de tilstandsvurderede lysåbne naturtypers fordeling i ha på naturtilstandsklasse

Habitatområde 115

Naturtype	Skovtilstandsklasse (ha)				
	I	II	III	IV	V
9130 bøg på muld	16,30	62,05	18,52		
9160 ege-blandskov		2,50	0,81		
91D0 skovbevokset tørvemose		27,61	3,20		
91E0 elle- og askeskov	0,42	17,41			
Hovedtotal	16,72	109,56	22,53		

Tabellen viser de tilstandsvurderede skovnaturtypers fordeling i ha på skovtilstandsklasse

Se kort med tilstandsvurdering af de enkelte naturforekomster på Naturstyrelsens hjemmeside www.naturstyrelsen.dk.

Der er endnu ikke udviklet et system til vurdering af tilstanden for en række lysåbne naturtyper, marine naturtyper, større søer, vandløb samt fugle og andre arter.

Vurdering af bevaringsstatus/prognose

Miljømålsloven og skovloven fastsætter som et overordnet mål, at naturtyper og arter, som Natura 2000-områderne er udpeget for, skal have en gunstig bevaringsstatus. Gunstig bevaringsstatus er defineret i Habitatdirektivet (figur 5).

Gunstig bevaringsstatus

En naturtypes "bevaringsstatus" anses for "gunstig", når

- det naturlige udbredelsesområde og de arealer, det dækker inden for dette område, er stabile eller i udbredelse, og
- den særlige struktur og de særlige funktioner, der er nødvendige for dets opretholdelse på langt sigt, er til stede og sandsynligvis fortsat vil være det i en overskuelig fremtid, samt når
- bevaringsstatus for de arter, der er karakteristiske for den pågældende naturtype, er gunstig

En arts "bevaringsstatus" anses for "gunstig", når

- data vedrørende bestandsudviklingen af den pågældende art viser, at arten på langt sigt vil opretholde sig selv som en levedygtig bestanddel af dens naturlige levesteder, og
- artens naturlige udbredelsesområde hverken er i tilbagegang, eller der er sandsynlighed for, at det inden for en overskuelig fremtid vil blive mindsket, og
- der er og sandsynligvis fortsat vil være et tilstrækkeligt stort levested til på langt sigt at bevare dens bestande

Figur 5. Habitatdirektivets definition af gunstig bevaringsstatus på biogeografisk niveau for naturtyper og arter

Gunstig bevaringsstatus skal generelt opnås inden for hver af Danmarks to biogeografiske regioner, nemlig den kontinentale og den atlantiske region. Gunstig bevaringsstatus skal dog ifølge EU's vejledning til direktivets artikel 6 også anvendes på de enkelte Natura 2000-områder, men der findes ingen retningslinjer for, hvorledes denne vurdering skal foretages. Den første Natura 2000-plan laves på grundlag af tilgængelig viden og derfor alene ud fra en prognose for de enkelte naturtyper og arters udvikling.

Prognosen for de kortlagte naturtyper er bestemt på områdeniveau ud fra de enkelte forekomsters natur/skovtilstand og aktuelle trusler og inddeles i *gunstig* eller *ugunstig prognose*. Naturtyper i tilstandsklasse I (høj tilstand) eller II (god tilstand) har en gunstig prognose, hvis det vurderes, at tilstanden også kan opretholdes på langt sigt. I mange tilfælde forudsætter det, at der gennemføres den for naturtyperne nødvendige indsats i form af naturpleje, begrænsning af næringsstofftilførsel, forbedring af hydrologiske forhold m.m.

Prognosen for de øvrige naturtyper og alle arterne er baseret på den bedste tilgængelige viden. Her benyttes begreberne vurderet gunstig, vurderet ugunstig og ukendt prognose.

I Natura 2000-området er der foretaget følgende vurdering af prognosen for naturtyper og arter:

Prognosen er gunstig eller vurderet gunstig for:

- Ingen arter eller naturtyper.

Natura 2000-plan

Prognosen er ugunstig eller vurderet ugunstig for:

- 3110 lobeliesø på grund af næringsbelastning og en isoleret forekomst i forhold til andre danske forekomster.
- 7140 hængesæk fordi naturtypens laveste tålegrænse for N-deposition er overskredet på de fleste af dens arealer i området.
- 9130 bøg på muld, da laveste tålegrænse for N-deposition er overskredet.
- 9160 ege-blandskov, da laveste tålegrænse for N-deposition er overskredet.
- 91D0 *skovbevoksede tørvemoser, da mere end 25% af det kortlagte areal er i strukturklasse III-V og laveste tålegrænse for N-deposition er overskredet.
- 91E0 *elle- og askeskov, da laveste tålegrænse for N-deposition er overskredet.

Prognosen er ukendt for:

- 3140 kransnålalgesø. Naturtypen er ikke kortlagt i samlet omfang i området
- 3150 næringsrig sø. Naturtypen er ikke kortlagt i samlet omfang i området.
- 3160 brunvandet sø. Naturtypen er ikke kortlagt i samlet omfang i området.
- 7230 rigkær. Naturtypen er ikke registreret indenfor området.
- 9110 bøg på mor. Naturtypen er ikke registreret indenfor området.



Fotograf: Mogens Holmen

Skovbevokset tørvemose domineret af den for naturtypen karakteristiske art skovfyr.

Målsætning

Det overordnede mål er at sikre eller genoprette gunstig bevaringsstatus for de naturtyper og arter, der udgør udpegningsgrundlaget i de enkelte Natura 2000-områder (jf. dog nedenfor om eventuelle modstridende interesser).

Der opstilles en **overordnet målsætning** for området. Den overordnede målsætning angiver det overordnede sigte for, hvorledes området skal udvikle sig både for at sikre områdets integritet og en gunstig bevaringsstatus for arter og naturtyper. Målsætningen skal endvidere fremhæve de naturtyper og arter, der udgør den største arealandel af området, og endelig fremhæves forekomster af naturtyper og arter, der har stor vigtighed på nationalt og/eller biogeografisk niveau. En vurdering af denne betydning foretages efter følgende kriterier:

- Stort areal, levested eller bestand
- Få forekomster
- Truede naturtyper og arter
- Særlige danske ansvarsområder

Der opstilles desuden mere **konkrete målsætninger**, der fastlægger de langsigtede mål for udviklingen i areal og tilstand for de enkelte naturtyper og arters levesteder. Målfastsættelsen tager udgangspunkt i den tilstand, som er vurderet for naturtyper og arters levested efter tilstandsvurderingssystemet. Hvor der ikke er udviklet et sådant system, skal gunstig bevaringsstatus sikres eller genoprettes på baggrund af bedste faglige viden.

Såvel overordnet målsætning som de konkrete målsætninger rækker ud over 1. planperiode og beskriver en tilstand, der tager hensyn til potentialet i de lokale naturforhold. Målsætningerne afspejler desuden en afvejning af eventuelle modstridende interesser efter retningslinjer angivet i By- og Landskabsstyrelsen 2009: "Retningslinier for den statslige Natura 2000-planlægning: Målfastsættelse og indsatsprogram".

Overordnet målsætning for Natura 2000-området

I Natura 2000-området er der særligt fokus på den halvstore Gurre Sø, der især udgøres af sønaturtypen kransnålalgesø (3140), men også indeholder areal af lobeliesø (3110). På grund af arealernes størrelse er der desuden fokus på skovnaturtyperne bøg på muld (9130), skovbevokset tørvemose (91D0) og elle- og askeskov (91E0). Dertil kommer, at forekomster af rigkær (7230) vil være meget vigtige at bevare, fordi denne naturtype er truet, dvs. at dens biogeografiske status i Danmark er i fare for at blive alvorligt forringet.

- *Det overordnede mål for området er:*

Områdets naturtyper indgår i vidt omfang i et stort sammenhængende naturområde præget af især store arealer af sø- og skovnaturtyper. Arealerne af bøg på muld, bøg på mor og egeblandskov er af nationalt betydelig størrelse.

Arealet af de enkelte naturtyper sikres som minimum opretholdt, idet skovbevokset tørvemose dog kan reduceres, hvis det bidrager til at genoprette hængesæk, ligesom arealet af kransnålalgesø kan reduceres for genopretning til lobeliesø.

Områdets sønaturtyper sikres en gunstig bevaringstilstand, hvilket forudsætter en god vandkvalitet.

Alle terrestriske naturtyper sikres god-høj naturtilstand i det omfang, de naturgivne forhold gør det muligt, og arealet af den truede naturtype hængesæk søges øget.

Områdets økologiske integritet vil være sikret i form af en for naturtyperne hensigtsmæssig drift/pleje og hydrologi, en lav næringsstofbelastning samt gode sprednings- og etableringsmuligheder for arter.

Konkrete målsætninger for naturtyper og arter

Der opstilles følgende konkrete målsætninger, som fastlægger de langsigtede mål for naturtyper og arter i Natura 2000-området:

- *Naturtyper og arter skal have en gunstig bevaringsstatus.*
- *For naturtyper og for arters levesteder, der er vurderet til natur/skovtilstandsklasse I eller II og gunstig prognose skal udviklingen i deres areal og tilstand være stabil eller i fremgang.*
- *For naturtyper og arters levesteder, der er vurderet til natur/skovtilstandsklasse III-V og/eller ugunstig prognose skal udviklingen i deres natur/skovtilstand være i fremgang, således at der opnås natur/skovtilstand I-II og gunstig bevaringsstatus, såfremt de naturgivne forhold giver mulighed dertil. Det samlede areal af naturtypen/levestedet skal være stabilt eller i fremgang, hvis naturforholdene tillader det. Navnlig for skovnaturtyperne kan der være tale om en dynamisk situation, hvor det ikke nødvendigvis er de samme forekomster, der over tid bidrager til arealmålet.*
- *For naturtyper og arter uden tilstandsvurderingssystem og/eller med en ukendt prognose er målsætningen gunstig bevaringsstatus.*
- *Naturtypeforekomster i artsklasse I målsættes til tilstandsklasse I og skal søges udvidet/sammenkædet, hvis de naturgivne forhold gør det muligt.*
- *Arealet af lobeliesø (3110) søges øget så vidt de naturgivne forhold gør det muligt.*
- *Arealet af kransnålalgesø (3140) kan reduceres med det areal, der genoprettes til at opfylde målene for lobeliesø (3110).*

- *Arealet af hængesæk (7140) søges øget.*

Modstridende interesser

En målsætning om gunstig bevaringsstatus for en bestemt naturtype kan indebære en nedprioritering af en anden naturtype eller art, og det er nødvendigt at foretage et valg.

Ved prioritering af modstridende interesser skal der blandt andet lægges særlig vægt på de arter og naturtyper i udpegningsgrundlaget, der er særligt prioriterede ifølge habitatdirektivet. Det drejer sig i dette Natura 2000-område om skovbevokset tørvemose (91D0) og elle- og askeskov (91E0).

I området ses stedvist en opvækst af træer og buske i de lysåbne naturtyper. I nogle tilfælde vil disse kunne udvikle sig til skovnaturtyper, men det prioriteres højere at sikre områdets areal og tilstand af de lysåbne naturtyper.

Skovbevoksede tørvemoser (91D0), der er et resultat af en kolonisering af en tidligere ubevokset mosetype som følge af menneskelig påvirkning, kan nedprioriteres til fordel for hængesæk (7140). Så vidt muligt bevares gamle bevoksninger af 91D0.

Sønaturtypen lobeliesø (3110) var engang udbredt i Gurre Sø, men blev kraftigt reduceret gennem en periode med næringsbelastning. Søens tilstand er nu i tilstrækkelig fremgang til, at betydelige dele har fået karakter af kransnålalgesø (7140). Når en konkret sø rummer væsentlig forekomst af mere end ét af de plantesamfund, der karakteriserer de forskellige sønaturtyper, vil det forvaltningsmæssigt være naturtypen med de mest vidtgående krav til f.eks. næringsstofftilførsel, der er udslagsgivende for den nødvendige forvaltning af søen. Kransnålalgesø (3140) kan derfor nedprioriteres til fordel for lobeliesø (3110), således at muligheden for at genoprette og forbedre større dele af nuværende kransnålalgesø (3140) i retning mod lobeliesø (3110) ikke hindres.

Indsatsprogram

Opfyldelsen af Habitat- og Fuglebeskyttelsesdirektivernes krav om gunstig bevaringsprognose er en opgave som strækker sig over lang tid og kræver en omfattende indsats over flere planperioder. Det er derfor nødvendigt at prioritere indsatsen i den enkelte planperiode. Den nationale prioritering af indsatsen i 1. planperiode er formuleret i 4 sigtelinjer, som lægger niveauet for indsatsen i planperioden. Sigtelinjerne er beskrevet i bilag 3.

Indsatsprogrammet der bygger på de 4 sigtelinjer beskriver indsatsen i den første planperiode 2010-2015 (for skovbevoksede fredskovs-pligtige arealer dog frem til 2021).

Indsatsprogrammet består af en række **generelle retningslinjer**, som skal sikre den eksisterende naturtilstand. De generelle retningslinjer gælder for alle arter og naturtyper på udpegningsgrundlaget, og den nødvendige indsats vil efterfølgende blive konkretiseret i de kommunale/statslige handleplaner.

Indsatsprogrammet består desuden af en række **konkrete retningslinjer**, som skal sikre små naturarealer, ubeskyttede naturarealer og særligt truede arter og naturtyper. De konkrete retningslinjer giver en nærmere beskrivelse af den indsats, som i disse særlige tilfælde skal indarbejdes i de kommende handleplaner.

Indsatsprogrammet indeholder ikke bindende krav til kommunernes, Naturstyrelsens eller andre offentlige lodsejeres brug af de virkemidler og tiltag, som skal sikre den nødvendige indsats. Tiltag prioriteres og konkretiseres i handleplanerne eller i andre opfølgende tiltag.

Indsatsprogrammet for Natura 2000-området omfatter nedenstående generelle og konkrete retningslinjer, som tillige er vist oversigtligt i bilag 2.

Generelle retningslinjer

Indsatser efter sigtelinje 1. Areal og tilstand af udpegede naturtyper og levesteder for udpegede arter må ikke gå tilbage eller forringes.

- 1.1 Reduktion af kvælstof-deposition fra luften på områdets habitatnaturtyper sker ved administration af husdyrgodkendelsesloven, der med ændringen af 10. februar 2010 har fastlagt et særligt beskyttelsesniveau af hensyn til bevaringsmålsætningen i Natura 2000-planlægningen. Den øvrige tilførsel af næringsstoffer til typerne reduceres, herunder fra dræntilløb og fodring. For sær reguleres tilførslen af næringsstoffer i det omfang en eventuel indsats i 1. planperiode løftes af vandplanen.*
- 1.2 Der sikres den for naturtyperne mest hensigtsmæssige hydrologi. Det undersøges nærmere, hvor der er behov for at skabe en mere hensigtsmæssig hydrologi i skovnaturtyperne, og disse steder sikres den for skovhabitatnaturtyperne mest hensigtsmæssige hydrologi.*
- 1.3 De lysåbne terrestriske naturtyper sikres en hensigtsmæssig ekstensiv drift og pleje.*
- 1.4 Skovnaturtyperne sikres en naturtypebevarende drift. I særlige tilfælde kan permanent ophør af drift i skovnaturtyper (urørt skov) være nødvendig for at opfylde direktivforpligtigelsen, primært på arealer, som i forvejen i en længere periode har haft minimal eller ingen hugst.*

- 1.5 *Invasive arter som spiræa bekæmpes og deres spredning forebygges.*

Konkrete retningslinjer

Indsatser efter sigtelinje 2. Små og fragmenterede habitatnaturtyper og levesteder for arter, som ikke kan opretholdes ved drift af det nuværende areal alene, sikres ved arealudvidelse, sammenkædning af arealer, pleje af naboarealer og/eller etablering af spredningskorridorer.

- 2.1 *Arealet af lobeliesø (3110) søges øget gennem en hensigtsmæssig pleje af arealer i området.*
2.2 *Arealet af hængesæk (7140) søges udvidet.*

Indsatser efter sigtelinie 3. Naturtyper og levesteder, som ikke er beskyttet af natur- og miljølovgivningen skal sikres.

- 3.1 *Skovnaturtyper sikres. Der kan dog være tale om en dynamisk situation, hvor det ikke nødvendigvis er de samme forekomster, der over tid bidrager til sikring af en skovnaturtype.*
3.2 *Konstaterede forekomster af habitatnaturtyper, der ikke er omfattet af lovgivningen, sikres mod ødelæggelse.*

Indsatser efter sigtelinie 4. Der skal gøres en særlig indsats for naturtyper og arter, hvis biogeografiske status er i fare for at blive alvorligt forringet i 1. planperiode.

- 4.1 *Der gennemføres ingen indsats efter denne retningslinje.*

Forslag til mulige virkemidler

Kommunerne, Naturstyrelsen og andre offentlige lodsejere/myndigheder udarbejder handleplaner, vælger virkemidler og foretager den konkrete forvaltning indenfor rammerne af indsatsprogrammet. Mulige virkemidler nævnt i bilag 2 skal derfor betragtes som eksempler på, hvorledes indsatsprogrammet kan gennemføres.

Sammenhæng og synergi med vandplan

Natura 2000-planen er koordineret med vandplanen. Ifølge Vandrammedirektivet må tilstanden af vandområderne ikke forringes, og vandplanens indsatsprogram vil generelt forbedre den eksisterende vandkvalitet i større søer, vandløb, fjorde og kystvande. Forbedringen sker ved reduktion i tilførslen af næringsstoffer og miljøfarlige stoffer samt stedvis sikring af en mere naturlig hydrologi i ådale. Vandplanen vil desuden forbedre de fysiske forhold og sikre kontinuiteten på udvalgte vandløbsstrækninger. Disse indsatser forventes i de fleste tilfælde at bidrage til at forbedre tilstanden i de vandafhængige habitatnaturtyper og i levestederne for de arter, der er tilknyttet vand.

Der er gode muligheder for at opnå andre synergieffekter mellem de 2 planer, men i enkelte tilfælde kan der opstå konflikter, f.eks. hvor indsats efter vandplanen medfører oversvømmelser af habitatnaturtyper eller levesteder for arter.

Planlagt indsats efter vandplanen der kan påvirke udpegningsgrundlaget i et Natura 2000-område væsentligt, skal konsekvensvurderes i henhold til habitatdirektivets artikel 6, stk. 3. Indsatsen kan i givet fald kun gennemføres, hvis det på grundlag af bedste faglige viden dokumenteres, at aktiviteten ikke vil skade bevaringsmålsætningen for området. Potentielle konflikter mellem Vand- og Natura 2000-planen skal som udgangspunkt afdækket i forbindelse med vedtagelse af vandplanen.

Strategisk miljøvurdering



I medfør af Bekendtgørelse nr. 936 af 24. september 2009 af lov om miljøvurdering skal der foretages en miljøvurdering af planer og programmer, der omhandler fysisk planlægning og arealanvendelse, eller som kan påvirke et internationalt beskyttelsesområde væsentligt.

I bilag 4 er der udarbejdet en miljørapport, der belyser konsekvenserne ved at gennemføre Natura 2000-planen for område nr. 131.

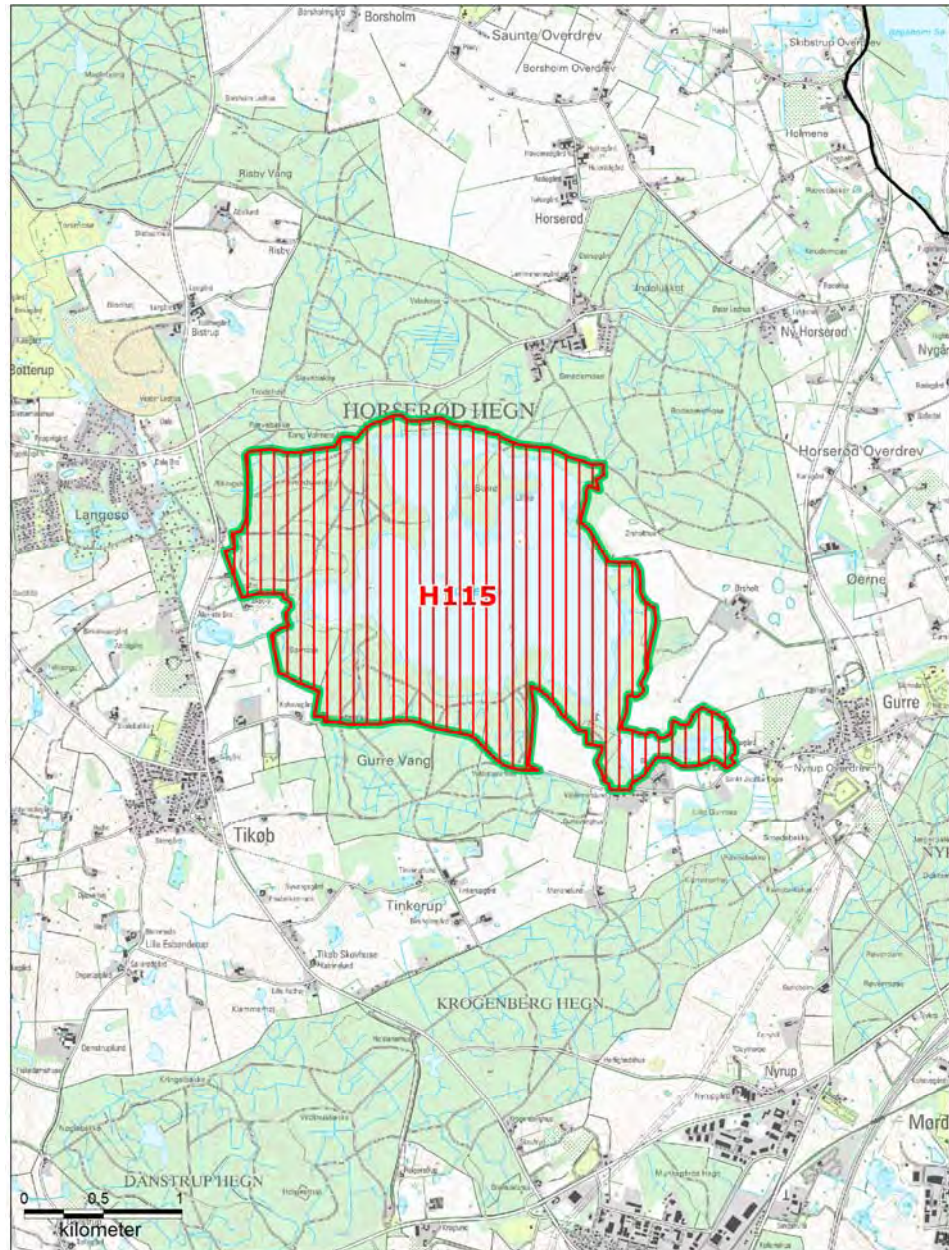
Bilag 1. Kort over Natura 2000-områdets placering og afgrænsning



Natura 2000-område N131 Gurre Sø

-  Natura 2000-område N131
-  Øvrige Natura 2000-områder
-  Fuglebeskyttelsesområde
-  Habitatområde

Bilag 2. Opsummering af Natura 2000-planen og mulige virkemidler

En opsummering af Natura 2000-planens indhold, mål og indsatsprogram findes samlet i en database - opdelt på de naturtyper og arter, der udgør udpegningsgrundlaget for det på gældende Natura 2000-område. Se www.naturstyrelsen.dk – under dette Natura 2000-område.

Bilaget indeholder endvidere en oversigt over mulige virkemidler, der er eksempler på, hvordan indsatsprogrammet kan gennemføres.

Sammen med bilaget findes på hjemmesiden baggrundsmateriale for planerne samlet i basisanalyse og tillæg til basisanalyse samt henvisning til kort over forekomst af de kortlagte og tilstandsvurderede naturtyper.

Bilag 3. Væsentlige naturforvaltningsmæssige opgaver

Ved igangsætningen af Natura 2000-planprocessen blev der identificeret en række væsentlige naturforvaltningsmæssige opgaver. På baggrund heraf blev der opstillet 4 sigtelinjer, der formulerer prioriteringen af den nødvendige indsats. Sigtelinjerne sætter dermed rammerne for Natura 2000-planlægningen.

De overordnede rammer er formuleret i nedenstående bilag. Teksten indgik i idéfasen for vand- og naturplanlægningen, juni – december 2007.

Antallet af naturtyper, der kortlægges og tilstandsvurderes er siden udvidet.

Væsentlige naturopgaver

Miljøministeriet har udarbejdet en oversigt over væsentlige naturforvaltningsmæssige opgaver i Natura 2000-planlægningen. Det er de opgaver, som tillægges den højeste prioritet i 1. planperiode fra 2010 til 2015:

Væsentlige naturforvaltningsmæssige opgaver i Natura 2000-planlægningen:

Danmark er ifølge Habitatdirektivet forpligtiget til at iværksætte de nødvendige foranstaltninger, der sikrer eller genopretter en gunstig bevaringsstatus for de naturtyper og arter, der udgør habitatområdernes udpegningsgrundlag.

Samtidig er Danmark forpligtet til, via gennemførelsen af Fuglebeskyttelsesdirektivet, at træffe egnede foranstaltninger med henblik på at beskytte yngle- og rasteområder for en række fuglearter.

Væsentlige trusler mod naturen

En række faktorer udgør de væsentligste trusler mod de direktivudpegede naturtyper og arter:

Næringsstofbelastning medfører markante forringelser af terrestriske naturtyper, søer, vandløb og kystnære farvande først og fremmest som følge af gødsugning, afstrømning fra markarealer og kvælstofnedfald. Store mængder næringsstoffer i naturen fremmer ensartede næringskrævende artssamfund på bekostning af et alsidigt plante- og dyreliv og medfører forringede forhold for den biologiske mangfoldighed og naturtyper og arter;

Tilgroning ændrer på afgørende vis levevilkårene for en række plante- og dyrearter, herunder fuglene. Det truer også især lysåbne naturtyper som moser, enge, klitter, heder, overdrev men også egeskove ofte som følge af manglende eller utilstrækkelig drift;

Fragmentering skaber isolation af arternes bestande, hvorved de risikerer at uddø. Foruden et direkte tab af naturareal, forringes de eksisterende naturtypers tilstand og deres økologiske funktioner;

Udtørring er en vedvarende trussel mod mange våde naturtyper og de tilhørende arter som følge af en ændring i de naturlige vandforhold;

Invasive arter er ikke hjemmehørende arter, der spreder sig. De optager plads og fortrænger det oprindelige plante- og dyreliv og findes i dag på mange naturarealer;

Forstyrrelse kan være en afgørende faktor navnlig for truede og sårbare arter, der på grund af levevis og specifikke krav til levested, vil være følsomme overfor menneskelige aktiviteter.

Ofte vil truslerne påvirke i samme retning. For eksempel er tilgroning ofte en effekt af næringsstofbelastning og udtørring, tillige er presset på mange arter højt på grund af fragmentering, og det øges yderligere med forekomst af for eksempel invasive arter og menneskelig forstyrrelse.

Overordnet målsætning

Målsætningen er, at de udpegede naturtyper og arter på sigt opnår "gunstig bevaringsstatus". Der skal opstilles en langsigtet målsætning for hvert af de udpegede Natura 2000-områder.

Målsætningen rækker udover 1. planperiode og beskriver en tilstand, der tager hensyn til potentialet i de lokale naturforhold og i de udpegede områder som helhed.

Sigtelinjer for indsatsen i 1. planperiode

Natura 2000-planen skal under hensynstagen til den overordnede målsætning opstille konkrete retningslinjer for indsatsen i 1. planperiode for hvert enkelt beskyttelsesområde. Det kan være en indsats, som strækker sig ud over planperioden, men som skal iværksættes nu.

Opfyldelsen af Habitat- og Fuglebeskyttelsesdirektivernes krav om "gunstig bevaringsstatus" er en opgave, som strækker sig over lang tid og kræver en omfattende indsats. Det er derfor nødvendigt at prioritere og målrette indsatsen i den enkelte planperiode. Den nationale prioritering af indsatsen i 1. planperiode fokuserer på at sikre naturtilstanden for udpegede naturtyper og bestandene for udpegede arter. Der vil på baggrund af naturmæssige forskelligheder være regionale forskelle i gennemførelsen af indsatsen.

Sikring af naturtilstanden af eksisterende naturarealer og arter i beskyttelsesområderne

Ifølge direktiverne skal de naturtyper og arter, der udgør områdernes

udpegningsgrundlag, have en gunstig bevaringsstatus. Der er således en forpligtigelse til at sikre naturen mindst samme tilstand som ved direktivernes ikrafttræden. Dette kræver ofte en løbende driftsindsats og en vedvarende indsats mod næringsstoffbelastningen på de eksisterende naturarealer for at opretholde eller genoprette dem i samme tilstand.

Sikring af de små naturarealer

De små naturarealer er ofte i dårlig naturtilstand, blandt andet fordi de er så små, at påvirkningen fra omgivende arealer har stor betydning. En udvidelse af små naturarealer indenfor beskyttelsesområderne samt eventuelt sammenkædning af arealer via spredningskorridorer og trædesten kan være nødvendig for at opretholde naturtilstanden også på længere sigt.

Sikring af naturtyper og levesteder som lovligt kan ødelægges

Der skal ske en sikring af de naturtyper og levesteder, der ikke er beskyttet mod aktiviteter, som direkte kan ødelægge dem. Det drejer sig for eksempel om skovens naturtyper og sten- og boblerev på havet. Der vil derudover være andre ikke beskyttede levesteder for visse af direktivernes arter, hvor en sikring kan være nødvendig, for eksempel for visse fuglearter.

Indsats for truede naturtyper og arter

For naturtyper og arter, hvis status på landsplan er i fare for at blive voldsomt forringet i 1. planperiode, og hvor der er en fare for, at de forsvinder fra den danske natur på sigt kan en egentlig naturgenopretningsindsats og/eller målrettet drift være nødvendig. Som eksempler på truede naturtyper og arter kan nævnes højmoser, eremit og sortterne.

Natura 2000-planlægningen fastlægger desuden retningslinjer for myndighedernes skønsmæssige beføjelser efter lovgivningen i øvrigt.

Natura 2000 og Vandrammedirektivet

Gennemførelsen af Vandrammedirektivet og vandplanerne forventes at bidrage til at imødegå nogle af ovennævnte trusler. Eksempelvis genskabes nye naturområder i ådale, og vandkvaliteten vil blive forbedret. Omfanget af synergieffekten mellem Natura 2000 og Vandrammedirektivet vil blive tydelig undervejs i planprocessen. For vandforekomster, der også er omfattet af Natura 2000-direktiverne, vil det strengeste af miljømålene være gældende.

Med målbekendtgørelsen er der fastlagt nærmere retningslinjer for fastsættelse af mål i Natura 2000-områderne og defineret en 5-trinskala for naturtilstanden i 18 lysåbne naturtyper. Et tilsvarende tilstandssystem er under udarbejdelse for de 10 skovnaturtyper og for direktivernes arter. På et senere tidspunkt vil et tilstandssystem for såvel de ferske som de marine naturtyper blive udarbejdet.

Bilag 4. Miljørapport for Natura 2000-planen

N 131 - Gurre Sø

- kan læses på Naturstyrelsens hjemmeside, se www.naturstyrelsen.dk under opslag for plan for dette Natura 2000-område.



Naturstyrelsen
Haraldsgade 53
2100 København Ø
www.nst.dk