



Miljøministeriet  
Naturstyrelsen

# Natura 2000 basisanalyse 2016-2021

Revideret udgave

Anholt og havet nord for  
Natura 2000-område nr. 46, Habitatområde H42,  
Fuglebeskyttelsesområde F32

# Kolofon

**Titel:**

Natura 2000-basisanalyse 2016-2021 for  
Anholt og havet nord for  
Natura 2000-område nr. 46  
Habitatområde 42  
Fuglebeskyttelsesområde 31

**Emneord:**

Habitatdirektivet, fuglebeskyttelsesdirektivet,  
Miljømålsloven, basisanalyse.

**Udgiver:**

Miljøministeriet, Naturstyrelsen

**Ansvarlig institution:**

Naturstyrelsen Haraldsgade 53,  
2100 København Ø  
[www.naturstyrelsen.dk](http://www.naturstyrelsen.dk)

**Copyright:**

Naturstyrelsen, Miljøministeriet

**Sprog:**

Dansk

**År:**

2014

**ISBN nr.**

978-87-7091-073-6

**Dato:** 18.december 2014

**Forsidefoto:**

Ørkenen på Anholt, Fotograf Henriette  
Bjerregaard

**Resume:**

Natura 2000-basisanalyse for Anholt og havet nord for. Basisanalysen sammenfatter landsdækkende, kvalitetssikrede data for de arter og naturtyper, som Natura 2000-området er udpeget af hensyn til. Basisanalysen indeholder en kortlægning af naturtyper og levesteder, en vurdering af naturtilstanden og en foreløbig vurdering af negative påvirkninger (trusler) mod en god naturtilstand.

Må citeres med kildeangivelse

# Indhold

<b>1. Natura 2000-basisanalyse (planperiode 2016-2021)</b> .....	<b>4</b>
1.1 Basisanalysens indhold.....	4
1.2 Natura 2000-planprocessen .....	5
1.3 Udpegningsgrundlag .....	6
1.4 Datagrundlaget .....	6
1.4.1 Datagrundlag arter.....	7
1.4.2 Datagrundlag naturtyper på land .....	8
<b>2. Anholt og havet nord for</b> .....	<b>9</b>
2.1 Områdebeskrivelse .....	10
2.2 Udpegningsgrundlag i dette Natura 2000 område .....	11
2.3 Områdets naturtyper .....	11
2.3.1 Områdets terrestriske naturtyper .....	12
2.3.2 Områdets hav-natur.....	13
2.4 Områdets arter .....	14
2.4.1 Habitatområdets udpegede arter .....	14
2.5 Naturtilstand og tilstand af arters levesteder .....	16
2.5.1 Forekomst og udvikling i naturtypens areal i dette Natura 2000 område.....	18
2.5.2 Naturtypernes tilstand og udvikling.....	19
2.5.3 Levestedskortlægning og tilstandsvurdering.....	20
2.6 Foreløbig vurdering af negative påvirkninger (trusler mod naturtilstanden) .....	20
2.6.1 Trusler, der vurderes konkret i denne basisanalyse .....	20
2.6.2 Trusler, der ikke er omfattet af denne basisanalyse .....	30
2.7 Igangværende indsats.....	31
<b>3. Litteraturliste</b> .....	<b>35</b>

# 1. Natura 2000-basisanalyse (planperiode 2016-2021)

EU's Natura 2000-direktiver (fuglebeskyttelsesdirektivet og habitatdirektivet) forpligter Danmark til at gøre den nødvendige indsats for at sikre eller genoprette en række sjældne, truede eller karakteristiske naturtyper og arter af europæisk betydning.

Rådets direktiv 92/43/EØF af 21. maj 1992 om bevaring af naturtyper samt vilde dyr og planter (habitatdirektivet) med senere ændringer og Europa-Parlamentets og Rådets direktiv 2009/147/EF af 30. november 2009 om beskyttelse af vilde fugle (fuglebeskyttelsesdirektivet)

Danmark har valgt at gøre dette ved en systematisk og tilbagevendende Natura 2000-planlægning, der på grundlag af direktivforpligtelsen og den nationale naturovervågning for 6-årige planperioder (dog 12-årige for skovbevoksede fredsskovpligtige arealer) prioriterer den krævede indsats. Planperioden 2016-21 dækker derfor som udgangspunkt ikke de fredsskovpligtige arealer.

Natura 2000-planlægningen sker efter reglerne i miljømålsloven og bekendtgørelse om Natura 2000-skovplanlægning, der fastsætter, at en Natura 2000-plan består af:

- Mål for naturtilstanden i Natura 2000-området.
- Indsatsprogram.

Indsatsprogrammet for det enkelte Natura 2000-område udarbejdes på baggrund af en basisanalyse og foreliggende overvågningsdata.

Basisanalysen skal indeholde følgende elementer:

- Kortlægning af habitatnaturtyper og levesteder for arter, som områderne er udpeget for.
- Vurdering af tilstand og foreløbig vurdering af trusler.
- Et resumé, som på kortbilag angiver beliggenheden af de kortlagte arealer og tilstanden.

Basisanalysen indgår efter seneste ændring af miljømålsloven ikke som en del af Natura 2000-planen, men præsenterer datagrundlaget for denne plan.

Basisanalysen for planperiode 2016 -2021 blev offentliggjort 20. december 2013. Basisanalysen er siden blevet revideret og suppleret med tilstandsvurdering af en række kystnaturtyper samt med nye data om levesteder for ynglefugle. Enkelte steder er der foretaget supplerende kortlægning og tilstandsvurdering af mindre naturarealer. Endvidere har bemærkninger fra kommuner og andre interessenter indgået i revisionen af basisanalysen. Oplysninger om igangværende indsats er endvidere blevet opdateret med seneste opgørelser fra NaturErhvervstyrelsen.

## 1.1 Basisanalysens indhold

Basisanalysen er grundlaget for målfastsættelse og indsatsprogram i Natura 2000-planen for de enkelte, udpegede Natura 2000-områder. Basisanalysen fokuserer på Natura 2000-forpligtelser og dermed på de arter og naturtyper, som området er udpeget for at beskytte.

Basisanalysen er udarbejdet på grundlag af de nationalt indsamlede og/eller kvalitetssikrede data, der indhentes gennem det nationale overvågningsprogram for vand og natur - NOVANA. Data er offentligt tilgængelige på Danmarks Miljøportal. Naturstyrelsen har i årene 2010-12 gennemført en fornyet og udvidet kortlægning af de enkelte habitatnaturtyper og visse arters levesteder, og data herfra udgør sammen med tilstandssystemerne for de enkelte naturtyper og visse arters levesteder omdrejningspunktet for basisanalysen.

Vurderinger af de enkelte naturtypers og arters bevaringsstatus og de negative påvirkninger, som de er udsat for, bygger på NOVANA-rapporter over samme data udarbejdet af Nationalt Center for Miljø og Energi (DCE) ved Århus Universitet. Rapporterne er udarbejdet som led i DCE's funktion som fagdatacenter for det nationale overvågningsprogram. Vurdering af forstyrrelser af fugle og pattedyr bygger på DCE-rapporten - "Vurdering af forstyrrelsestrusler i Natura 2000-områderne", der er udarbejdet for Naturstyrelsen i forbindelse med opfølgningen på den 1. Natura 2000-plan.

Der findes andre data om naturen i Natura 2000-områderne. Disse er dog ikke tilstrækkeligt ensartede og landsdækkende til, at Naturstyrelsen har inddraget dem i de statslige basisanalyser, som blandt andet skal danne grundlag for en national prioritering af indsatsen i 2. planperiode. Mange af disse data vil med fordel kunne indgå i senere faser af planlægningen, ikke mindst i forbindelse med fastsættelse af konkrete forvaltningstiltag.

Natura 2000-planlægningen 2016-21 vedrører som udgangspunkt kun de arealer, der er omfattet af miljømålsloven, da planperioden for arealer omfattet af skovloven er 12 år (2010-21). Naturstyrelsen har alligevel for fuldstændighedens skyld valgt i basisanalysen at medtage alle indsamlede artsdata – uanset visse datasæt vedrører arealer omfattet af skovloven.

Selvom basisanalysen er udarbejdet midt i gennemførelsen af den 1. Natura 2000-plan, vil der for hvert enkelt område indgå en foreløbig status for gennemførelsen af den 1. plan byggende på tilgængelig viden om tilsagn om tilskud efter landdistriktsstøtteordningerne og godkendte EU-projekter (Life+).

## **1.2 Natura 2000-planprocessen**

Planprocessen for de statslige Natura 2000-planer er fastsat i miljømålsloven. Med ændringen af miljømålsloven med virkning fra 1. juni 2013 er processen:

Natura 2000-planen udarbejdes efter forudgående drøftelse med de berørte statslige, kommunale og regionale myndigheder og med inddragelse af nationalparkbestyrelser, foreninger, organisationer og lodsejere, som har en væsentlig interesse i planen.

De tværgående, overordnede drøftelser foregår på nationalt niveau. På regionalt niveau præsenterer Naturstyrelsen basisanalyser, og et muligt planindhold drøftes. Basisanalyserne offentliggøres senest samtidig med, at drøftelser med de berørte interessenter indledes.

Forslag til Natura 2000-planer for 2016-21 offentliggøres senest 1 år efter offentliggørelsen af basisanalyserne. Miljøministeren (Naturstyrelsen) fastsætter en frist på mindst 12 uger for indgivelse af høringssvar vedr. planforslagene. Miljøministeren vedtager efterfølgende planen. Der gælder dog særlige høringsregler, hvis det offentliggjorte planforslag ændres væsentligt.

### 1.3 Udpegningsgrundlag

For hvert Natura 2000-område findes et udpegningsgrundlag, der ud fra de af EU fastsatte regler rummer de internationalt væsentlige arter og naturtyper for det pågældende område. For disse dyr, fugle, planter og naturtyper er der inden for de udpegede Natura 2000-områder en særlig forpligtelse. Det er alene de arter og naturtyper, der er på områdernes udpegningsgrundlag som behandles i denne basisanalyse.

De danske fuglebeskyttelsesområder blev udpeget i 1983 med en lille justering i 2000, og der er nu udpeget 113 fuglebeskyttelsesområder i Danmark. I 1998 blev habitatområderne tilsvarende udpeget. Disse blev justeret og udvidet, senest i 2011, og der er nu 261 habitatområder i Danmark. Fuglebeskyttelsesområderne og habitatområderne udgør det samlede Natura 2000-netværk. Fuglebeskyttelses- og habitatområder kan være sammenfaldende eller ligge i umiddelbar tilknytning til hinanden, hvorfor der i alt er 252 Natura 2000-områder i Danmark. I Natura 2000-områder, hvor der indgår habitatområder og fuglebeskyttelsesområder med forskellig afgrænsning, er forpligtelsen i forhold til udpegningsgrundlaget udelukkende knyttet til det enkelte delområdes geografiske afgrænsning.

Naturen er dynamisk, og nogle arter og naturtyper indvandrer til nye områder, mens andre af naturlige grunde forsvinder fra områder, hvor de tidligere var kendt. Endvidere forbedres vidensgrundlaget om arternes og naturtypernes forekomst inden for områderne yderligere i forbindelse med systematisk kortlægning, overvågning og andre undersøgelser. Derfor opdateres udpegningsgrundlaget for de enkelte Natura 2000-områder med mellemrum. Dette vil typisk ske hvert 6. år forud for rapportering til EU og udarbejdelse af nye statslige Natura 2000-basisanalyser med efterfølgende Natura 2000-planer. Naturstyrelsen har i 2012 opdateret udpegningsgrundlag for såvel fuglebeskyttelsesområderne som habitatområderne efter offentlig høring. Kriterier for opdateringen og de udpegningsgrundlag, der gælder fra den 1. januar 2013, kan ses på [Naturstyrelsens hjemmeside](#).

Natura 2000-indsatsen for områdets udpegede naturtyper og arter vil dog i mange tilfælde betyde, at forholdene også forbedres for en lang række både almindelige, sjældne og rødlistede arter, der findes inden for området, men som ikke er grundlag for områdets udpegning som Natura 2000-område.

### 1.4 Datagrundlaget

Ved udarbejdelse af den enkelte basisanalyse præsenteres kun aktuelle overvågningsdata for naturtyper og arter, der er medtaget på det pågældende Natura 2000-områdes udpegningsgrundlag. Dette afsnit om datagrundlaget er en generel beskrivelse, der er dækkende for alle Natura 2000-basisanalyser.

Data, der anvendes og præsenteres i denne basisanalyse, er kvalitetssikrede og landsdækkende data, der er offentligt tilgængelige. Det vil i helt overvejende grad dreje sig om data indsamlet og kvalitetssikret i forbindelse med gennemførelse af det statslige overvågningsprogram - NOVANA. Den konkrete, praktiske gennemførelse af overvågningen og efterfølgende databehandling for de enkelte arter og naturtyper kan ses i de udarbejdede tekniske anvisninger på [DCE's hjemmeside](#) og de årlige NOVANA-rapporter.

De fleste data stammer fra den terrestriske del af overvågningsprogrammet, men derudover inddrages data indsamlet i de øvrige NOVANA delprogrammer, fx tilstandsvurderinger og levestedskortlægning i søer, kortlægning af marine naturtyper samt artsdata fra de akvatiske

overvågningsprogrammer i NOVANA fx data til belysning af forekomst af lampretter andre fisk, insekter og havpattedyr.

Naturtype- og artsdata, der anvendes i basisanalyserne, kan findes på Miljøministeriets [MiljøGis](#) og i [Danmarks Naturdata](#).

#### 1.4.1 Datagrundlag arter

Arternes udbredelse, forekomst og antal gennemgås og beskrives på baggrund af de kvalitetssikrede data, der er indsamlet i NOVANA-programmerne.

I basisanalysen præsenteres udelukkende data om arter, der indgår i udpegningsgrundlaget for området, og som dermed er en del af Natura 2000-forpligtelsen.

Der er ikke med denne basisanalyse forsøgt analyseret og præsenteret viden om forekomst af områdets øvrige, sjældne, rød- eller gullistede arter eller arter optaget på habitatdirektivets bilag IV. Varetagelsen af hensynet til disse arter indgår ikke specifikt i Natura 2000-planlægningen.

De tre danske havpattedyr (spættet sæl, gråsæl og marsvin) overvåges ligeledes i forbindelse med det nationale overvågningsprogram. Den nuværende overvågning af sælerne foretages ved flytællinger på yngle- og fældelokaliteterne. Marsvin er overvåget dels ved flytællinger dels ved passiv akustisk monitoring i de for arten fem vigtigste habitatområder.

For den overvejende del af arterne på Natura 2000-områdernes udpegningsgrundlag er resultaterne fra NOVANA-programmet beskrevet i den videnskabelige rapport fra DCE- Nationalt Center for Miljø og Energi - [Overvågning af arter 2004-2011](#).

I rapporten gives der et overblik over de enkelte arters forekomst og udbredelse samt en præsentation af de pågældende arters status i Danmark på baggrund af de indsamlede overvågningsdata. Metode til overvågning af arter i NOVANA-programmet er grundigt beskrevet i de tekniske anvisninger, der kan ses via [DCE's hjemmeside](#).

Fuglenes udbredelse, antal og bestandsudvikling beskrives ligeledes på baggrund af data indsamlet og kvalitetssikret i forbindelse med gennemførelse af NOVANA-programmerne i perioden 2004-2012. Princippet for overvågning af både ynglefugle og trækfugle er, at alle arter, som indgår i et eller flere Natura 2000-områders udpegningsgrundlag overvåges med varierende frekvens afhængig af artens bevaringsstatus. Arter med ugunstig bevaringsstatus overvåges oftere og mere grundigt end arter med gunstig bevaringsstatus. Data til vurdering af fuglenes forekomst er for de fleste arters vedkommende indsamlet af Naturstyrelsen og DCE. Disse data bliver for flere arters vedkommende desuden suppleret med data indsamlet af Dansk Ornitologisk Forenings medlemmer via DOF-basen. De anvendte data kvalitetssikres af DCE og/eller af Naturstyrelsen og anvendes efterfølgende i Naturstyrelsens overvågning af de pågældende fuglearter.

For en række ynglefugle, der ikke er specifikt tilknyttet Natura 2000-områderne, foretages der i NOVANA overvågningen en ekstensiv overvågning, hvilket betyder, at DCE Aarhus Universitet ved udgangen af overvågningsperioden i 2015 udarbejder landsdækkende udbredelseskort for disse arter. Der findes ikke et ensartet, landsdækkende billede af deres forekomst i de Natura 2000 områder, hvor de indgår i de pågældende områders udpegningsgrundlag. Der er derfor ingen antalsangivelser i de basisanalyser, hvor disse ynglefugle indgår i de pågældende områders udpegningsgrundlag.

For den overvejende del af fuglearterne på Natura 2000-områdernes udpegningsgrundlag er resultaterne fra NOVANA-programmet beskrevet i den videnskabelige rapport fra DCE - Nationalt Center for Miljø og Energi – [Fugle 2004-2011](#).

Overvågningsmetoderne for de enkelte fuglearter er beskrevet i de tekniske anvisninger.

#### **1.4.2 Datagrundlag naturtyper på land**

Grundlaget for den første generation af Natura 2000-planer var kortlægning af 23 lysåbne naturtyper og 10 skovnaturtyper. Kortlægningen af de lysåbne naturtyper blev gennemført i 2004-2005 af de daværende amter og suppleret i 2007-2008, mens kortlægningen af skovnaturtyperne blev gennemført i 2005-06 (skovbevoksede, fredskovpligtige arealer). Kortlægningen af skovnatur på ikke-fredskovpligtige arealer er gennemført i perioden 2009 – 2012.

Som grundlag for udarbejdelse af denne generation af basisanalyser er der i 2010-2012 foretaget en ny- eller genkortlægning af 33 lysåbne naturtyper og nykortlægning af fem ferske sønaturtyper i mindre søer. Kortlægningen af skovnaturtyperne er derimod ikke blevet gentaget, da planlægningen for de skovbevoksede fredskovpligtige arealer kun revideres hvert 12. år. Denne basisanalyse viser alene resultaterne for kortlægning af skovnaturtyper på de ikke fredskovpligtige arealer.



## 2. Anholt og havet nord for

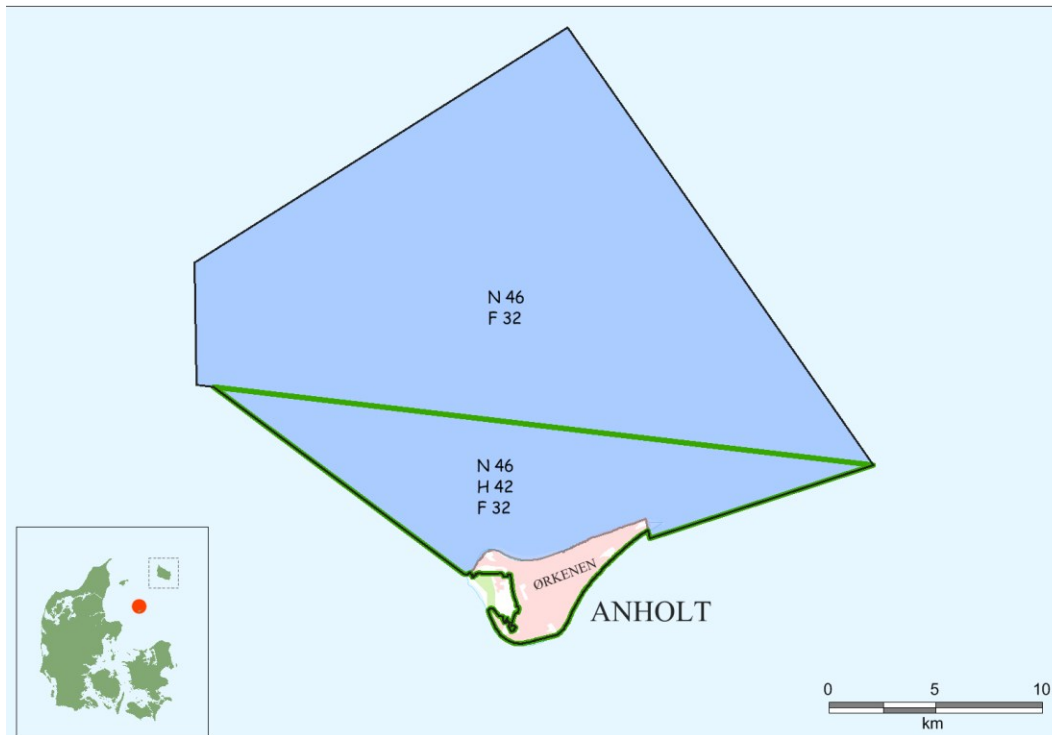

*Kortudsnit der viser udbredelsen af natura 2000 området.*



De røde miles - vandreklitter ved øens sydøstkyst. I baggrunden fyret på Anholts østspids. Foto: Henriette Bjerregaard.

## 2.1 Områdebeskrivelse

Natura 2000-området har et areal på 47.878 ha og afgrænses som vist på oversigtskortet ovenfor. Natura 2000-området består af Habitatområde nr. H42 og Fuglebeskyttelsesområde nr. F32. På Naturstyrelsens hjemmeside [www.naturstyrelsen.dk](http://www.naturstyrelsen.dk) samt i tabellen nedenfor, er der angivet hvilke naturtyper og arter, der udgør udpegningsgrundlaget for dette område.

Natura 2000-området har som nævnt et areal på 47.878 ha, heraf ejer staten 27 hektar. Området dækker størsteparten af Anholt, som ligger isoleret midt i Kattegat over 40 km fra Jyllands kyst. Den største del af Natura 2000-området udgøres dog af det store havområde nord for øen. Den marine del udgør mere end 95 % af Natura 2000 områdets areal.

Anholt domineres mod øst af Ørkenen, som udgør 85 % af landarealet. Den vestlige del af øen udgøres af en moræneknold, hvor de enebærdækkede skrænter mod nord og syd, Nordbjerg og Sønderbjerg, indgår i Natura 2000-området sammen med det store vådområde Flakket mod nordvest.

## 2.2 Udpegningsgrundlag i dette Natura 2000 område

Udpegningsgrundlag for Habitatområde nr. 42		
Naturtyper:	Sandbanke (1110)	Lagune* (1150)
	Forklit (2110)	Hvid klit (2120)
	Grå/grøn klit (2130)	Klithede* (2140)
	Grårisklit (2170)	Skovklit (2180)
	Klitlavning (2190)	Enebærklit* (2250)
	Skovbevokset tørvemose* (91D0)	NY
Arter:	Gråsæl (1364)	Spættet sæl (1365)

Udpegningsgrundlag for Fuglebeskyttelsesområde nr. 32		
Fugle:	edderfugl (T)	sortand (T)
	fløjlsand (T)	

Naturtyper og arter, der udgør det gældende udpegningsgrundlag for Natura 2000-området. Tal i parentes henviser til de talkoder, som benyttes for naturtyper og arter fra habitatdirektivets bilag 1 og 2. \* angiver at der er tale om en prioriteret naturtype. Udpegningsgrundlag for habitatområder og fuglebeskyttelsesområder er blevet revideret som beskrevet oven for. Arter og naturtyper, der er tilføjet udpegningsgrundlaget er markeret med "NY".

Dette Natura 2000-område er specielt udpeget for at beskytte de store, sammenhængende klitarealer som udgør Ørkenen samt rastende trækfugle i havet nord for Anholt.

## 2.3 Områdets naturtyper

Natura 2000-områdets indhold af habitat-naturtyper, der er omfattet af planlægningen, fremgår af udpegningsgrundlaget. I Danske Naturtyper i det europæiske Natura 2000 netværk findes en beskrivelse af de enkelte naturtyper og nogle af deres typiske arter.

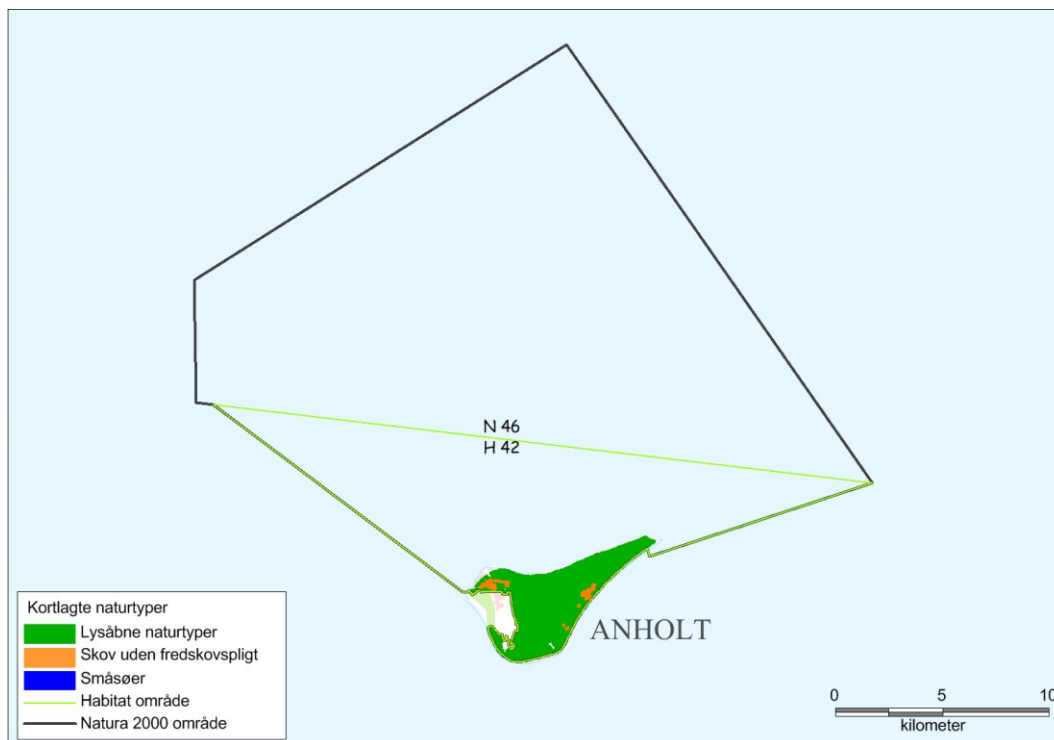

Oversigtskort der viser de kortlagte habitatnaturtyper

I figurene ovenfor er oversigtligt vist udstrækningen af de kortlagte naturtyper, der udgør en del af områdets udpegningsgrundlag. Kortet viser den samlede udbredelse af de lysåbne naturtyper, skovnaturtyper på ikke-fredskovspligtige arealer samt sønaturtyperne. For en mere detaljeret visning af naturtypens udbredelse henvises til [Naturstyrelsens hjemmeside](#).

### 2.3.1 Områdets terrestriske naturtyper

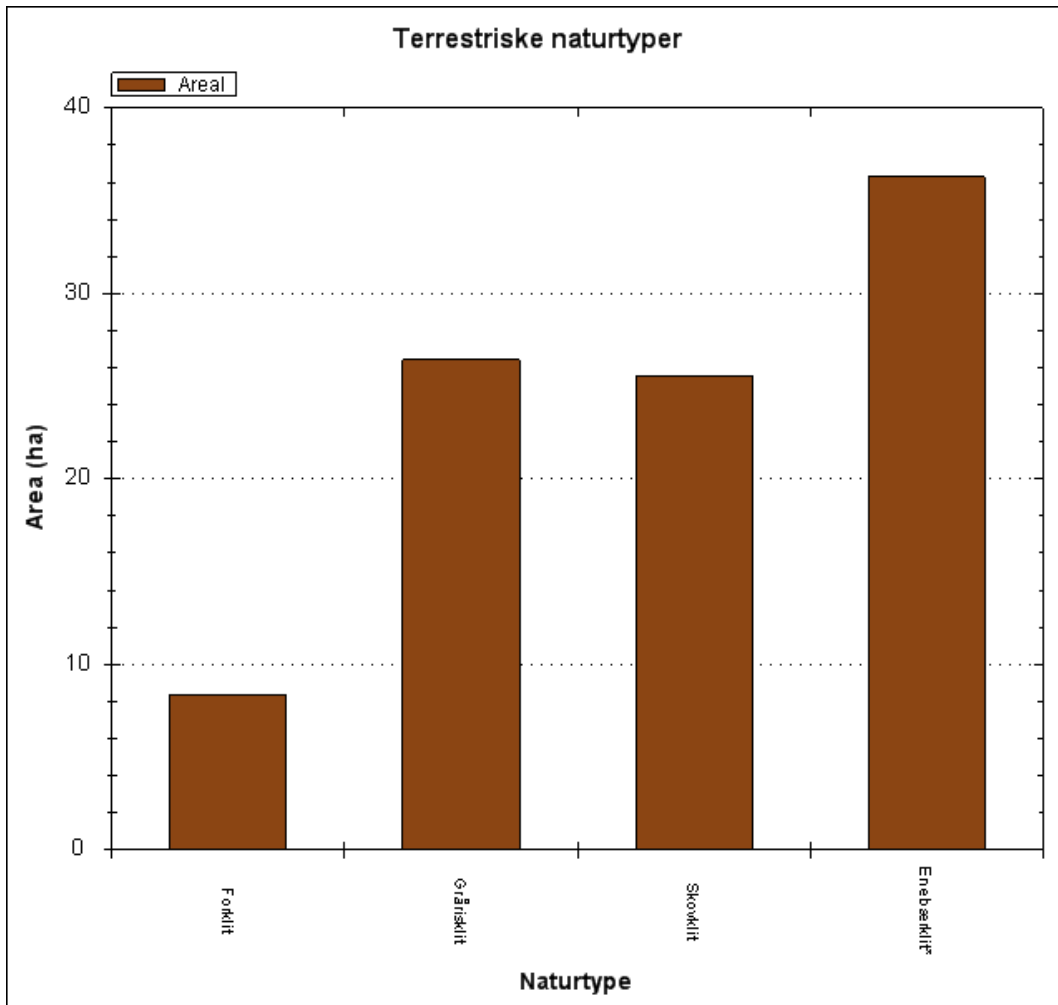

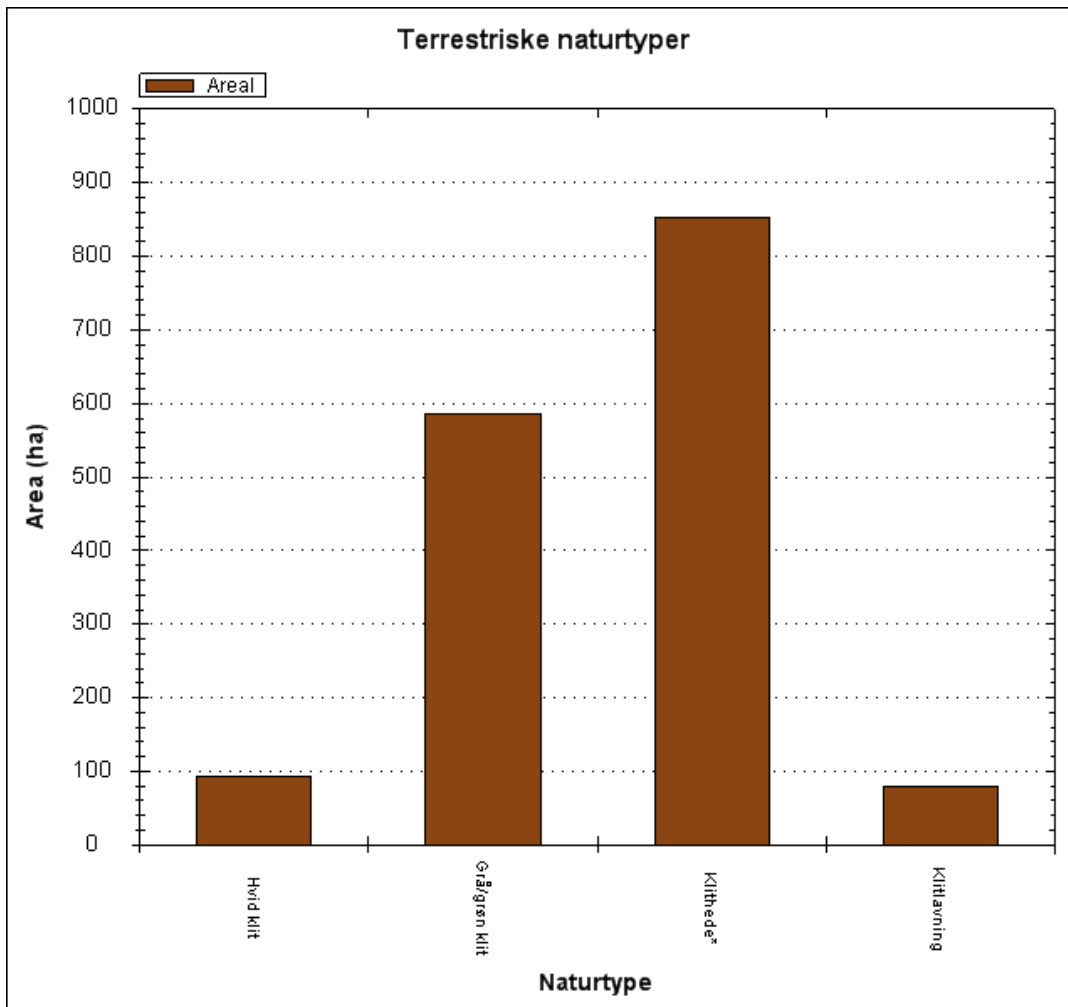

Arealfordelingen af områdets kortlagte terrestriske naturtyper.

Som det fremgår af søjlediagrammet, så er der udelukkende kortlagt klitnaturtyper i dette Natura 2000 område. Langt hovedparten af det kortlagte areal udgøres af grøn/grå klit (2130) og klithede (2140), som langt de fleste steder udgør en tæt mosaik.

Der er ikke kortlagt småsøer i dette Natura 2000 område. Flere af de kortlagte klitlavninger (2190) er dog vandfyldte det meste af året.

### 2.3.2 Områdets hav-natur

Der er i Danmark otte marine habitatnaturtyper. De omfatter forskellige typer lige fra kystnære flodmundinger, kystlaguner og strandsøer, lavvandede bugter og vige og mudder- og sandflader blottet ved ebbe til naturtyper som stenrev, sandbanker og boblerev, som kan findes både kystnært og på dybere vand. Naturtyperne har en række forskellige karakteristiske arter delvist bestemt af bundforholdene. For naturtyper som rev afhænger områdets biodiversitets endvidere af dybde, salinitet og strømforhold.

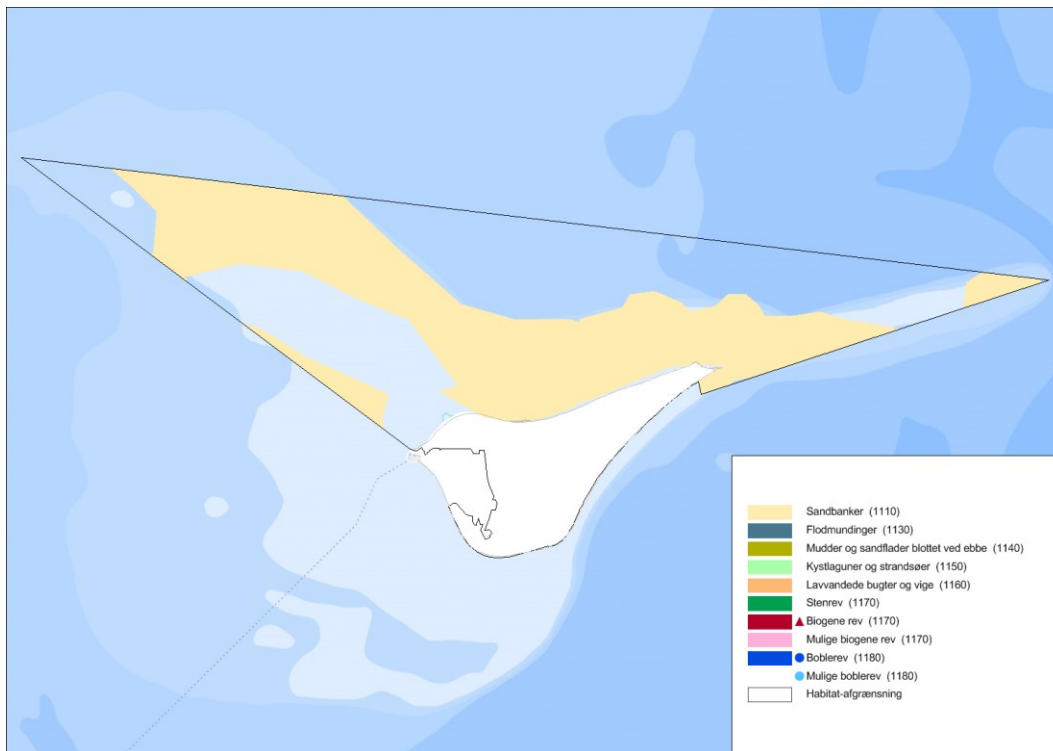

Oversigtskort der viser kortlagte marine naturtyper

I dette Natura 2000-område er kortlægningen af havnaturen foregået på følgende måde: Området er endnu ikke faktisk kortlagt. Arealfordelingen baseres på en teoretisk kortlægning fra 2004 opdateret frem til 2011 på baggrund af specifikke projekter. Naturtyperne "lavvandede bugter og vige" samt "kystlaguner og strandsøer" kendes gennem kortaflæsning.

Arealet af den kortlagte havnaturtyper er vist her under.

- Sandbanker (1110): 5507 ha

De kortlagte arealers naturindhold er beskrevet i afsnittet, Forekomst og udvikling af naturtypernes areal i dette Natura 2000-område.

## 2.4 Områdets arter

### 2.4.1 Habitatområdets udpegede arter

De arter, der indgår i habitatområdets udpegningsgrundlag, og hvor Naturstyrelsen og samarbejdspartnere på nuværende tidspunkt har overvåget arternes forekomst inden for området, er kort beskrevet nedenfor. Overvågningsmetoderne er tidligere beskrevet i basisanalysens afsnit om datagrundlag.

#### **Gråsæl**

Efter at gråsælen havde været udryddet i Danmark i ca. 100 år er den i løbet af de sidste godt 10 år genindvandret flere steder, og forekommer nu regelmæssigt på lokaliteter i Kattegat, Østersøen og Vadehavet. Indtil videre er Rødsand den eneste faste yngleplads for gråsæl i Danmark. Ligesom

spættet sæl er gråsælen knyttet til de kystnære farvande, hvor der er rigelig føde og uforstyrrede yngle-/og hvilepladser. Tidligere blev arten registreret i forbindelse med overvågning af spættet sæl. Artens forekomst og udbredelse er baseret på visuelle observationer og data fra satellitmærkede dyr i perioden 2000-2011. Måltrettet overvågning af gråsælerne i yngle- og fældeperioderne er igangsat i de indre farvande i 2011.

Gråsæl findes i dette Natura 2000 område kun med få individer. De yngler og raster sammen med Spættet sæl på Totten på Anholts østspids. Totten er udlagt som sælreservat.

### Spættet sæl

Spættet sæl er den almindeligste sælart i Danmark. Den forekommer især i de kystnære farvande, hvor der er rigelig føde, og hvor der findes uforstyrrede yngle-/hvilepladser på sandbanker, rev, holme og øer. Den danske sælbestand blev i 1998 og 2002 af en virus der slog en større del af bestanden ihjel. Efterfølgende er bestanden steget markant og den samlede danske bestand af spættet sæl er i 2011 opgjort til 15.500 dyr. Forekomsten af spættet sæl er siden 1979 blevet overvåget i Vadehavet og Kattegat, og siden 1989 i hele Danmark. Overvågning af satellitmærkede dyr i perioden 2000-2011 har vist, at den forekommer i alle danske farvande på nær Østersøen omkring Bornholm. Arten overvåges ved optælling på de landlokaliteter hvor de raste, yngle og fælder.

Antallet af Spættet sæl har de seneste år været stabil i dette Natura 2000 område med 800-1000 individer. Deres primære yngleplads er på totten på Anholts østspids, som er udpeget som sælreservat.

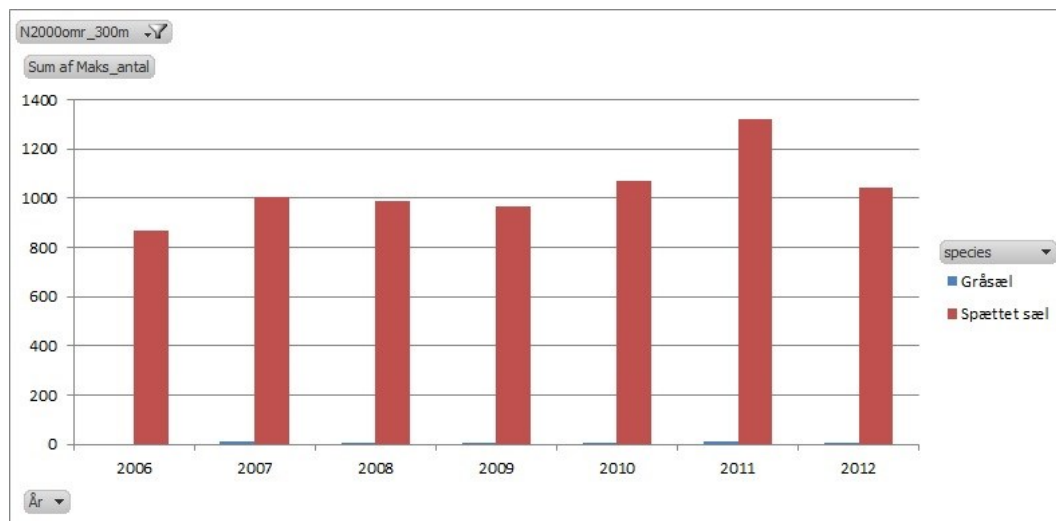

Søjlediagram der viser antallet af hhv. Gråsæl og Spættet sæl

### Fuglebeskyttelsesområde 32 - Farvandet nord for Anholt

#### Trækfugle 1992-2009

	1992 - 1997	1998 - 2003	2004	2005	2006	2007	2008	2009
edderfugl			266	700	9		3140	36
sortand			3352				36908	
fløjsand			20				15	

Trækfugle på udpegningsgrundlaget. Trækfuglearterne er optalt ved NOVANA overvågningen og medtager årlige data i perioden 2004- 2009.

De fuglearter, der indgår i fuglebeskyttelsesområdets udpegningsgrundlag, er kort beskrevet nedenfor. Metoden er beskrevet tidligere og data fra overvågningen af fuglearterne ses neden for. For mere detaljeret beskrivelse af overvågningsmetode og resultater for de enkelte arter henvises til de [tekniske anvisninger](#) på DCE's hjemmeside.

**Edderfugl** Edderfugl yngler i Nordeuropa mod syd til Holland, og er en almindelig ynglefugl i Danmark. I det nationale overvågningsprogram overvåges arten ved midvintertællinger af DCE – senest i 2008. De danske ynglefugle og trækfugle primært fra Sverige, Finland og Estland overvintrer talrigt i især Kattegat, Bælterne og i Vadehavet. Bestandens størrelse er ved de seneste bestandsestimater i 2004 og 2008 opgjort dels ved konkrete optællinger dels ved rummelig modellering. Det vurderes, at den overvintrende bestand af edderfugl har været relativt uændret fra 2004 til 2008, mens bestanden på længere sigt vurderes at være i tilbagegang. Bestanden blev i 2008 opgjort til ca. 500.000. Ederfugl er i Danmark udsat for flere trusler som omfatter alt fra jagt, bifangst i fiskeredskaber, sygdom, olieforurening og reduktioner i fødemængde og fødekvalitet. Flere faktorer kan derfor være årsag til den negative bestandsudvikling. Antallet af Edderfugle svinger en del ved de optællinger der er foretaget. Det kan skyldes at arten flytter rundt mellem forskellige rasteplasser i Kattegat afhængigt af f.eks. fødemængde og vejrforhold.

**Sortand** Sortand yngler fåtalligt på Island og i Storbritannien og mere almindeligt i Skandinavien og det nordlige Rusland. Arten er trækfugl i Danmark, men overvintrer almindeligt i de danske farvande. I det nationale overvågningsprogram overvåges arten ved midvintertællinger af DCE – senest i 2008. Kattegat og Nordsøen ud for Sydjylland er fra sensommeren til foråret de primære fælde- og rastekområder i landet. Bestanden opgøres dels ved konkrete optællinger dels ved modellering. På denne baggrund blev den overvintrende bestand i Danmark i 2008 opgjort til ca. 600.000 fugle. Ændring i overvågningsmetoder mm. gør det vanskeligt på nuværende tidspunkt at give et overordnet billede af bestandsudviklingen for overvintrende sortænder i danske farvande. Antallet af Sortand svinger en del ved de optællinger der er foretaget. Det kan skyldes at arten flytter rundt mellem forskellige rasteplasser i Kattegat afhængigt af f.eks. fødemængde og vejrforhold

**Fløjsand** Fløjsand yngler i Skandinavien og det nordlige Rusland, som vintergæst er den ret almindelig i danske havområder primært i de indre danske farvande. I det nationale overvågningsprogram overvåges arten overvåges ved årlige midvintertællinger af DCE – senest i 2008 suppleret med optælling af fældende fugle i 2006. Antallet af overvintrende fløjsænder har været meget varierende ved midvintertællingerne og artens forekomst i de indre danske farvande afhænger i vid udstrækning af vinterens hårdhed. Der blev således registreret et meget højt antal overvintrende fløjlsænder i både 1987 og 1992 med hhv. 40.000 og 121.000 individer sandsynligvis pga. isdannelse i fuglenes normale overvintringsområder i de øvrige dele af Østersøen. Bestanden blev senest opgjort i 2008 til ca. 600 individer. Overordnet set vurderes antallet af både overvintrende og fældende fløjlsænder i danske farvande at have været i markant tilbagegang tilsvarende artens tilbagegang i Østersøen. Fløjsand er i Danmark udsat for flere trusler som omfatter alt fra bifangst i fiskeredskaber, olieforurening og reduktioner i fødemængde og fødekvalitet. Flere faktorer kan derfor være årsag til den negative bestandsudvikling.

## 2.5 Naturtilstand og tilstand af arters levesteder

Overvågningen og kortlægningen af naturtyperne og levesteder for arter viser, at mange af disse i forskelligt omfang bliver påvirket af en række faktorer, som kan have betydning for naturtypernes og levestedernes tilstand og indhold af dyre- og plantearter.

Vurdering af naturtypernes naturtilstand bygger på et system, der inddeler forekomster af Habitatdirektivets naturtyper i 5 tilstandsklasser, hvor I (høj) er bedst og V (dårlig) er værst.



Tilstandssystemet er nærmere beskrevet i DCE`s rapport ”Vurdering af naturtilstand”, som er indarbejdet som en del af: Bekendtgørelse om klassificering og fastsættelse af mål for naturtilstanden i internationale naturbeskyttelsesområder. Som led i beregningen af tilstanden beregnes både et artsindeks, baseret på indholdet af plantearter i en cirkel med radius på 5 m og et strukturindeks, der i de lysåbne naturtyper er baseret på vegetationshøjden, opvækst af vedplanter, forekomst af drængrofter m.m. For skovnaturtyperne baseres strukturindeks bl.a. på omfang af jordbearbejdning, afvandringsforhold, forekomst af invasive arter og trækronernes lagdeling i forskellige etager. Artsindeks for søer er beregnet ud fra alle fundne arter i både rørsump og sø.

Struktur- og artsindeks for den enkelte naturtype vægtes sammen til naturtypens tilstandsklasse på arealet. Et højt strukturindeks kombineret med et lavt artsindeks viser, at naturarealet har forudsætninger for et højt naturindhold, men at de karakteristiske arter ikke er til stede. Et højt artsindeks kombineret med et lavt strukturindeks kan anvendes som et redskab til at lokalisere artsrige forekomster med et stort behov for pleje eller anden indsats.

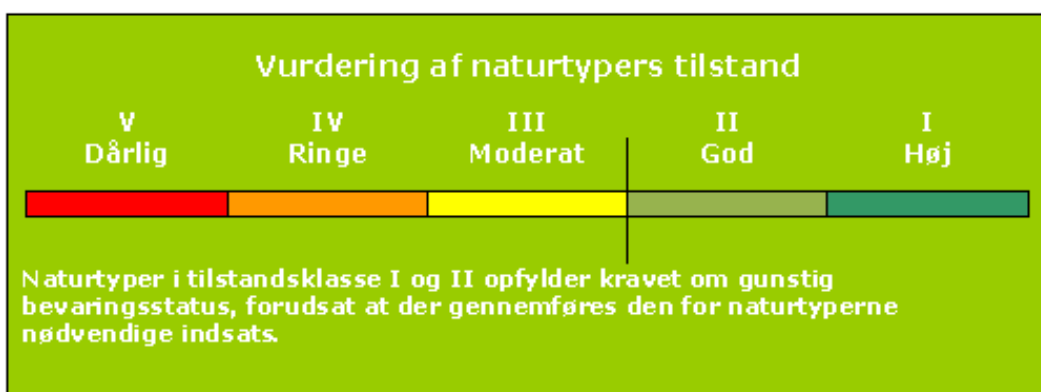

*Tilstandsklasser for naturtyper.*

Natura 2000-områdernes lysåbne, terrestriske naturtyper blev første gang systematisk kortlagt i 2004-06. Her blev 23 naturtyper kortlagt. I 2010-12 er de 23 lysåbne naturtyper blevet genkortlagt, og de resterende 10 terrestriske naturtyper er blevet inddraget i kortlægningen. For at sikre sammenligneligheden er det tilstræbt at indsamle data fra nøjagtig samme steder som i den første kortlægning. Det har imidlertid ikke været muligt i alle tilfælde, da den nye kortlægning er gennemført efter en lidt mere detaljeret metode samtidig med, at metoden bygger på en mere detaljeret definition af de enkelte naturtyper. En grundig beskrivelse af metoden til kortlægning af de terrestriske naturtyper i det nationale overvågningsprogram kan ses i den tekniske anvisning.

Den nye kortlægning er således mere detaljeret og giver dermed et forbedret billede af udstrækningen og tilstanden af områdets habitatnatur.

En sammenligning af resultaterne fra kortlægningerne i 2004-06 og 2010-12 kan i flere habitatområder vise, at der tilsyneladende er sket markante udsving både i antallet af naturtyper, deres arealer og deres tilstand. Disse udsving repræsenterer kun i få tilfælde reelle, naturmæssige ændringer. I mange tilfælde er udsvingene et resultat af større detaljeringsgrad og metodemæssige ændringer i kortlægningen. For dette Natura 2000-område er udsving i kortlagt naturareal og vurderet naturtilstand vist og kommenteret neden for.

Der er ikke udviklet et tilstandsvurderingssystem for de marine naturtyper. Mange af især de kystnære marine naturtyper påvirkes som de terrestriske af næringsstoffbelastningen. Ligeledes er der påvirkninger fra menneskelige forstyrrelser i form af fiskeri og sejllads.

I forbindelse med kortlægningen er der foretaget dyk og video, som kan give en indikation af et områdes rev-type. Derudover er der gennem NOVANA overvåget en række makroalger, og blødbundsfauna. Disse parametre kan over tid give en indikation af tilstanden for rev og den bløde bund, Blødbundsovervågningen er først indledt i 2012.

Til denne basisanalyse er der udviklet et system, der vurderer tilstanden af levestedet for en række arter. Det drejer sig om arterne klokkefrø, stor vandsalamander og eremit samt 16 arter af ynglefugle. Systemet inddeler arternes levested i 5 tilstandsklasser, som beskrevet under naturtypernes tilstandssystem. Beregningen af tilstanden er baseret på en række nøgelfaktorer, der er specielt vigtige for at levestederne kan fungere optimalt for de pågældende arter. Se de tekniske anvisninger til kortlægning af levesteder for klokkefrø, stor vandsalamander, eremit og ynglefugle.

### 2.5.1 Forekomst og udvikling i naturtypens areal i dette Natura 2000 område

Arealfordelingen og udviklingen af de terrestriske naturtypers arealer fremgår af figuren neden for.

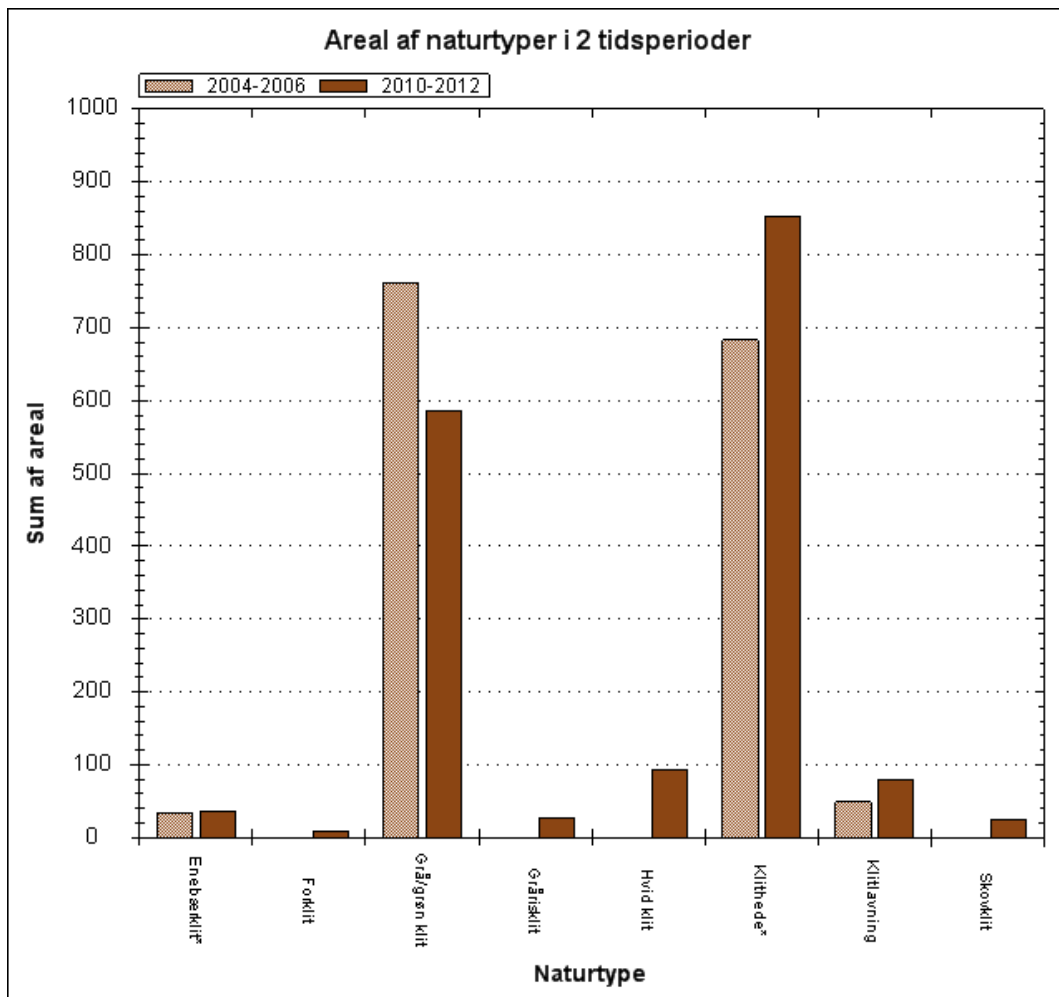

Fordeling og udvikling af naturtypernes areal. I figuren er der foretaget en sammenstilling af de kortlagte, terrestriske naturtypers areal for 1. og 2. kortlægningsperiode. Flere naturtyper var ikke omfattet af kortlægningen 2004-06.

Arealet af grå/grøn klit (2130) er mindsket i forhold til første kortlægning. Det skyldes langt overvejende, at der ved 2. kortlægning er "flyttet" arealer til klithede (2140).

Arealet af klithede er øget hvilket skyldes små ændringer i kortlægningsmetoden mellem 1. og 2. kortlægning. Dette har bl.a. medført at arealer der i 1. kortlægning var kortlagt som grå/grøn klit (2130) ved 2. kortlægning er blevet kortlagt som klithede (2140).

Øvrige terrestriske naturtyper er arealmæssigt på samme niveau.

*Sandbanker med lavvandet vedvarende dække af havvand (1110).* En stor andel af habitatområdets relativt fladvandede havområde ud for Anholts nordkyst indeholder naturtypen *sandbanke*.

Kortlægningen er ikke verificeret med video eller på anden måde, så områdets konkrete naturindhold kendes ikke. Naturtypen er ofte med kun sporadisk vegetation. Faunaen er sandbundslevende fisk, børsteorme, krebsdyr mv. Naturtypen er et vigtigt fourageringsområde for fugle og opvækststed for fisk.

### 2.5.2 Naturtypernes tilstand og udvikling

Tilstanden og udviklingen af de terrestriske naturtyper fremgår af figuren.

For de marine naturtyper kan kortlægningsestimatet fra 2004 ikke sammenlignes med den kortlægning der er lavet af området i 2011-2012 af metodemæssige årsager.

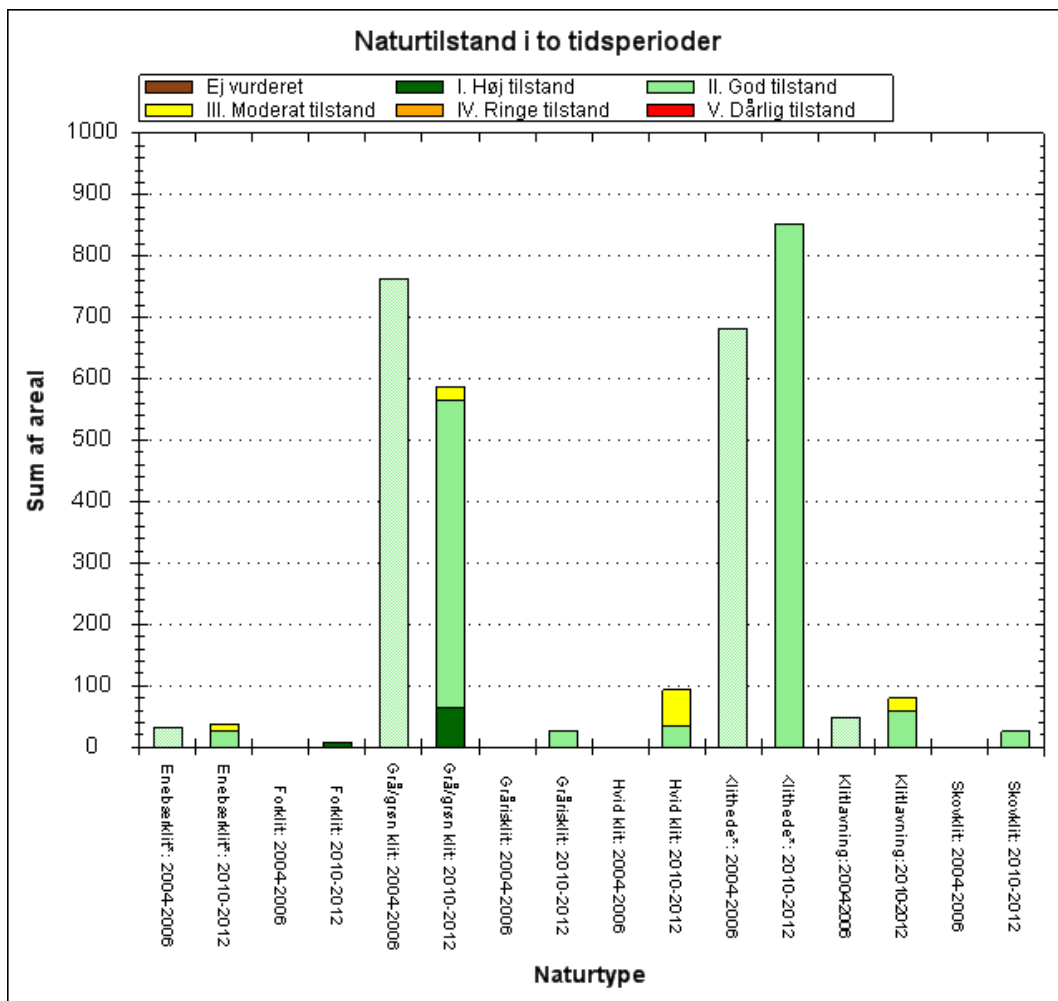

De kortlagte naturtyperes areal og udvikling fordelt på tilstandsklasser ved kortlægningen i 2004-06 og i 2010-12.

Grå/grøn klit (2130) har på delarealer opnået en bedre naturtilstand, hvor dele af naturtypen er øget fra god til høj tilstand. Dette skyldes primært, at strukturen på disse arealer er forbedret. Der er dog også delarealer som har en lavere tilstand. Det skyldes primært at de tilplantede arealer er blevet kortlagt separat. Klithede (2140) er naturtilstandsmæssigt uforandret, mens klitlavninger (2190) på enkelte arealer har en lavere naturtilstand end ved første kortlægning og er i moderat tilstand. Dette skyldes primært tilgroning, men også at de ældste klitlavninger er ved at tørre ud og dermed er på vej til at overgå til en anden naturtype. Enebærklit (2250) er ligeledes i en lavere naturtilstand på enkelte arealer. Dette skyldes primært tilgroning med andre vedplanter herunder invasive arter.

### **2.5.3 Levestedskortlægning og tilstandsvurdering**

Inden for området er der foretaget kortlægning af levesteder for enkelte arter. Kortlægningen er foretaget ved registrering af relevante biologiske og strukturelle forhold i områdets småsøer - og for eremits vedkommende, strukturparametre knyttet til gamle træer. Der er tilsvarende kortlagt og tilstandsvurderet levesteder for nogle af områdets udpegede ynglefugle.

## **2.6 Foreløbig vurdering af negative påvirkninger (trusler mod naturtilstanden)**

Negative påvirkninger/trusler defineres i denne sammenhæng som påvirkninger, der - hver for sig eller i kombination indebærer en forhindring eller væsentlig forsinkelse af muligheden for, at naturtypen eller levestedet kan opnå gunstig bevaringsstatus. Det er således nødvendigt – på kort eller langt sigt - at imødegå truslen, hvis naturtypen eller levestedet skal sikres gunstig bevaringsstatus.

### **2.6.1 Trusler, der vurderes konkret i denne basisanalyse**

Vurdering af en række væsentlige trusler har indgået konkret i kortlægning og tilstandsvurdering af naturtyper og levesteder inden for det gennemførte NOVANA-program. Der er desuden foretaget vurdering af registrerbare trusler for arter. Der er tale om kendte og aktuelle trusler med fokus på de forhold, som det er muligt at håndtere forvaltningsmæssigt.

Omfanget af disse trusler for dette områdes lysåbne naturtyper og levesteder er vist neden for og betydningen er konkret beskrevet og vurderet. I den konkrete tekst under hver trussel medtages omtale af arter, hvor truslen også har betydning for en eller flere arter på udpegningsgrundlaget. Dokumenterede trusler for arter er desuden vurderet selvstændigt.

Det drejer sig om truslerne tilgroning, uhensigtsmæssig hydrologi, direkte påvirkning fra landbrugsdrift, forekomst af invasive arter, erhvervmæssigt fiskeri i marine naturtyper og forstyrrelse af fugle og havpattedyr samt prædation.

### **Tilgroning af lyskrævende naturtyper med høje urter eller vedplanter**

De fleste lysåbne naturtyper er afhængige af græsning eller høslæt – oftest som et led i ekstensiv landbrugsdrift. Ved ophør af græsning eller høslæt vil naturarealet gro til i høje urter og vedplanter, og de lyskrævende, lavtvoksende arter, der er karakteristiske for naturtyperne bliver udkonkurreret.

Ved naturtypekortlægningen er dækningsgraden af forskellige struktur-elementer vurderet, bl.a. dækningsgraden af middelhøje græs-/urtevegetation (15 – 50 cm), dækningsgraden af høj græs-/urtevegetation (over 50 cm) og kronedækket af træer og buske. Dækningsgraden er vurderet på en skala fra 1-5. Resultaterne er vist – fordelt på naturtyper – i de efterfølgende figurer.

Omfanget og betydningen af tilgroningstruslen er vurderet ved at sammenholde de indsamlede oplysninger om tilgroning med middelhøje urter, høje urter samt med træer og buske.

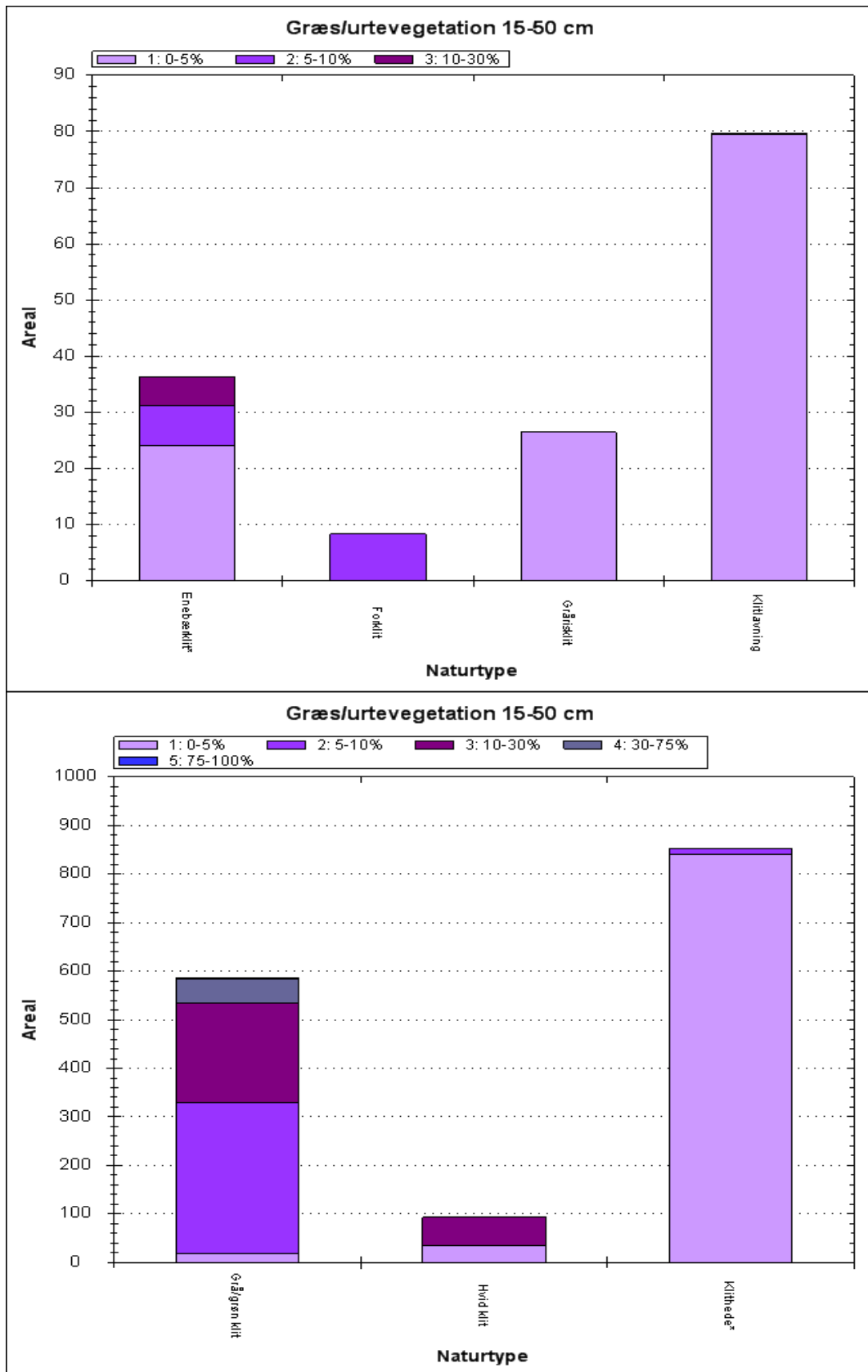

Andel af de kortlagte, lyskrævende naturtyper med tilgroning af 15-50 cm høje urter.

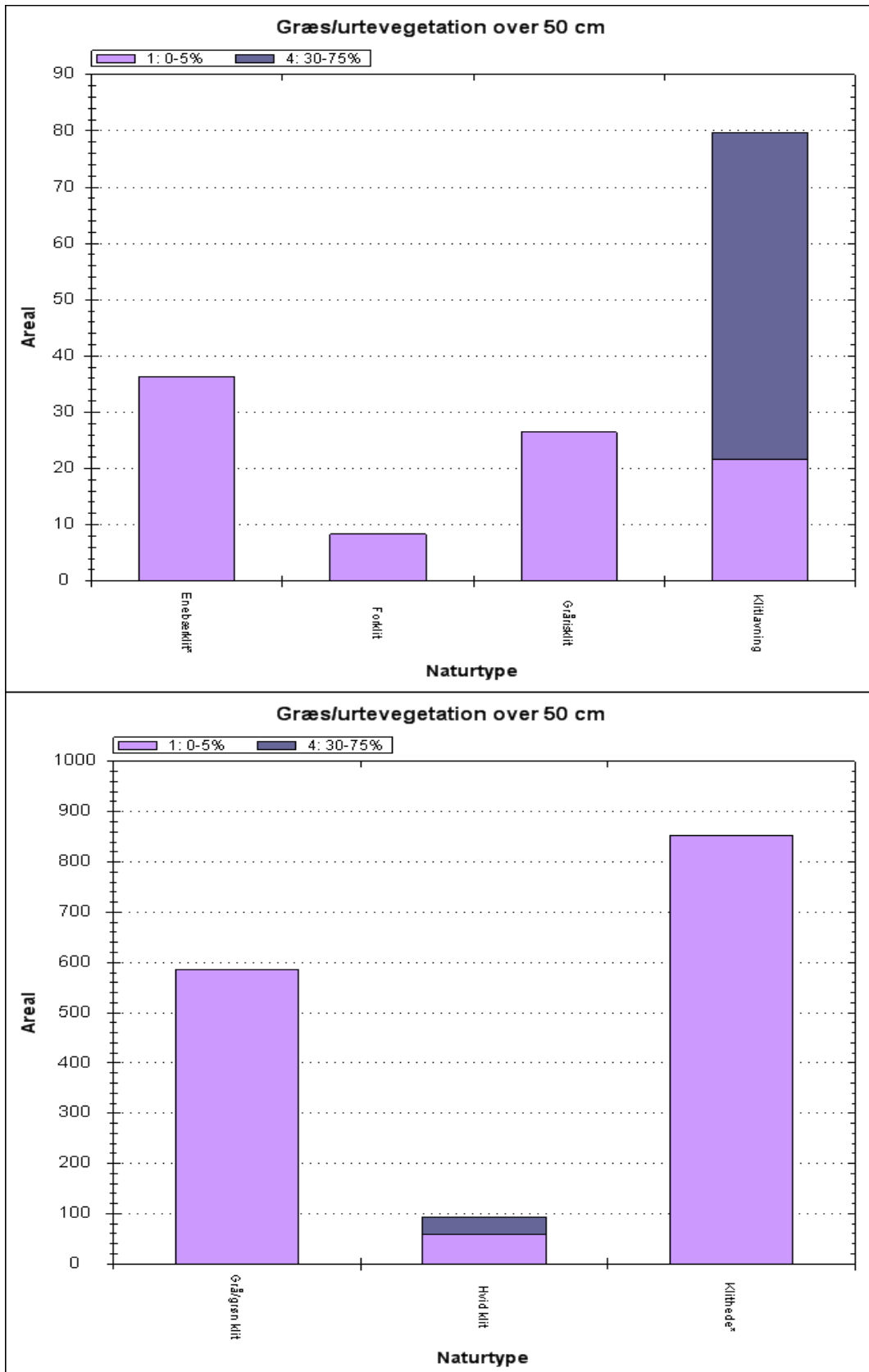

Andel af de kortlagte, lyskrævende naturtyper med tilgroning af urter over 50 cm.

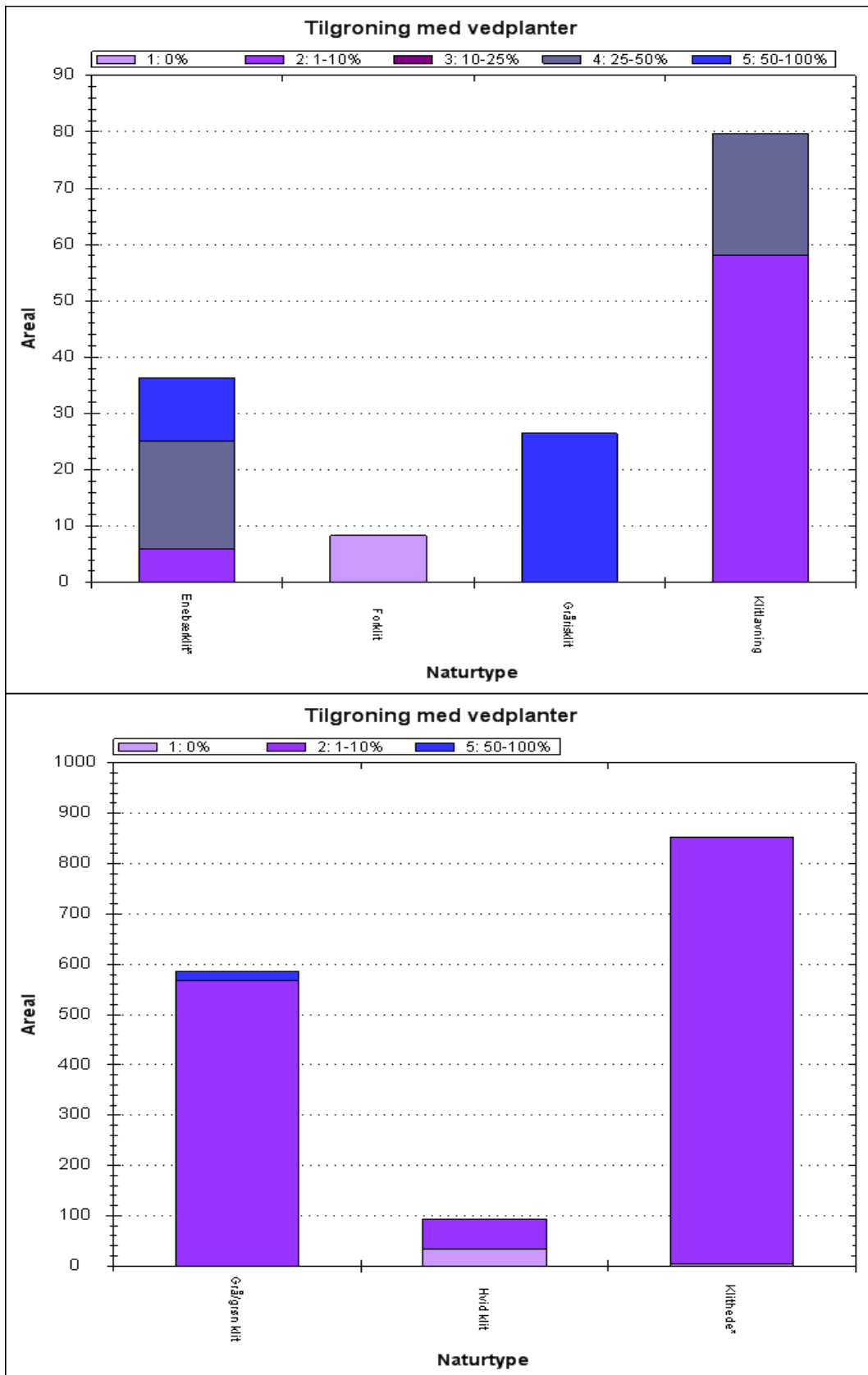

Andel af de kortlagte, lyskrævende naturtyper med tilgroning af buske og træer.

Alle naturtyper på nær klithede er mere eller mindre præget af tilgroning med urter. For klitlavning (2190) er der overvejende tale om tilgroning med tagrør, hvilket kan ses ved at denne naturtype er præget af tilgroning med høje urter. Der er på flere arealer også tilgroning med vedplanter

overvejende birk og rød-el. For grå/grøn klit (2130) er der tale om den i klitter naturligt forekommende sand-hjælme. Men også i denne naturtype samt i nogen grad på klithede (2140) er der tilgroning med vedplanter i form af birk og fyrretræer. Enebærklit (2250) er noget præget af tilgroning med vedplanter. Det drejer sig - udover almindelig ene selvfølgelig - typisk om bjerg-fyr og andre nåletræer.

### Uhensigtsmæssig hydrologi i vådbundsnaturtyper

Inddigning og kunstig afvanding med grøfter, dræn eller pumper forandrer naturen og kan føre til ændring i vegetationen, således at den naturlige, naturtype-karakteristiske vådbundsvegetation erstattes af en vegetation, der i højere grad præges af mere almindelige, konkurrence-stærke tørbundsarter.

Ved naturtypekortlægningen er det på lavbundsarealer vurderet, hvor stor effekt afvanding har på vegetationens sammensætning af arter. Effekten er angivet på en skala fra 1-5. Resultaterne er vist i figuren nedenfor – fordelt på naturtyper.

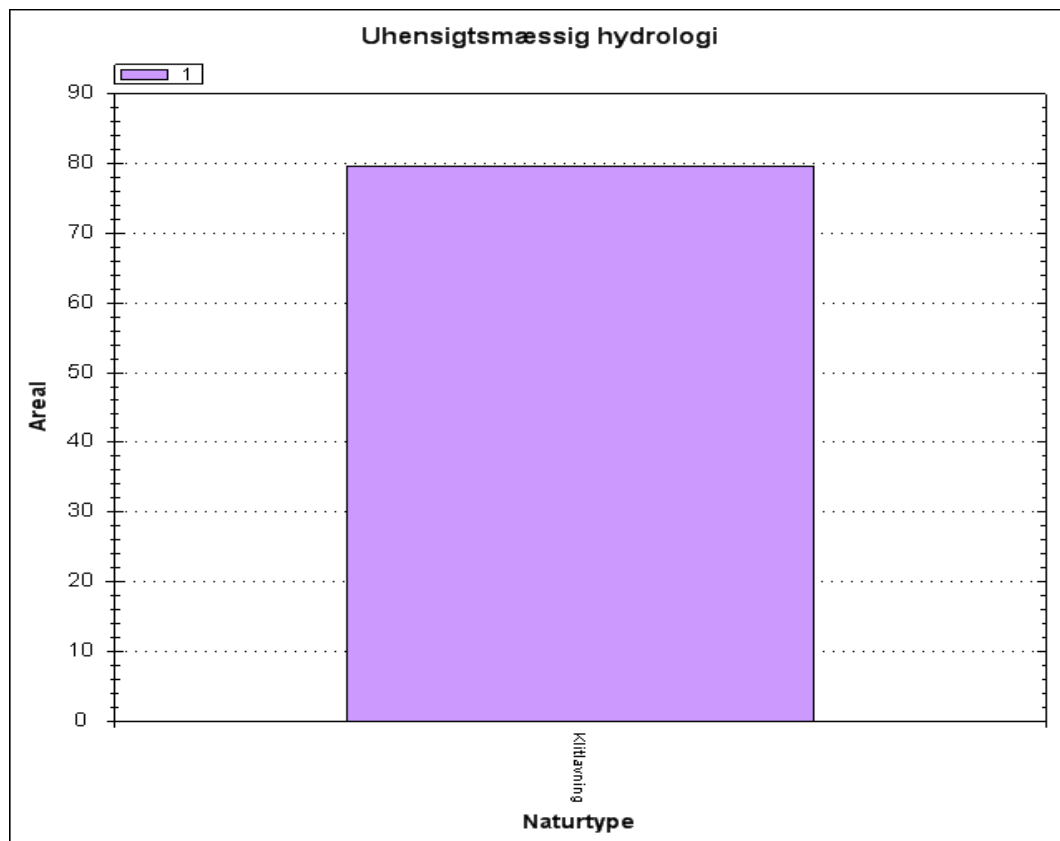

Andel af de kortlagte naturtyper med udtørring/grøftning eller anden afvanding 1. Ingen afvanding 2. Nogen afvanding 3. Tydelige tegn på afvanding 4. Afvanding udbredt 5. Fuldstændig afvandret.

Klitlavning (2190) er den eneste "våde" naturtype på udpegningsgrundlaget. Som det fremgår af figuren er denne ikke påvirket af uhensigtsmæssig hydrologi.

### Direkte påvirkning fra landbrugsdrift på tilstødende arealer

Intensiv landbrugsdrift på arealer, der grænser lige op til naturarealer, kan indebære en negativ påvirkning af naturindholdet i randområdet som følge af afdrift/udskylning af overskud af gødning eller sprøjtemidler. Forøget næringsindhold kan medføre, at naturtypens karakteristiske arter



udkonkurreres af højt voksende arter, der favoriseres af det forøgede næringsindhold. Direkte tilførsel på naturarealet har samme effekt.

Ved naturtypekortlægningen er det samlede omfang af gødsning, tilskuds fodring og afdrift fra sprøjtning på arealet vurderet. Arealandelen er angivet på en skala fra 1-5. Resultaterne er vist i figuren – fordelt på naturtyper.

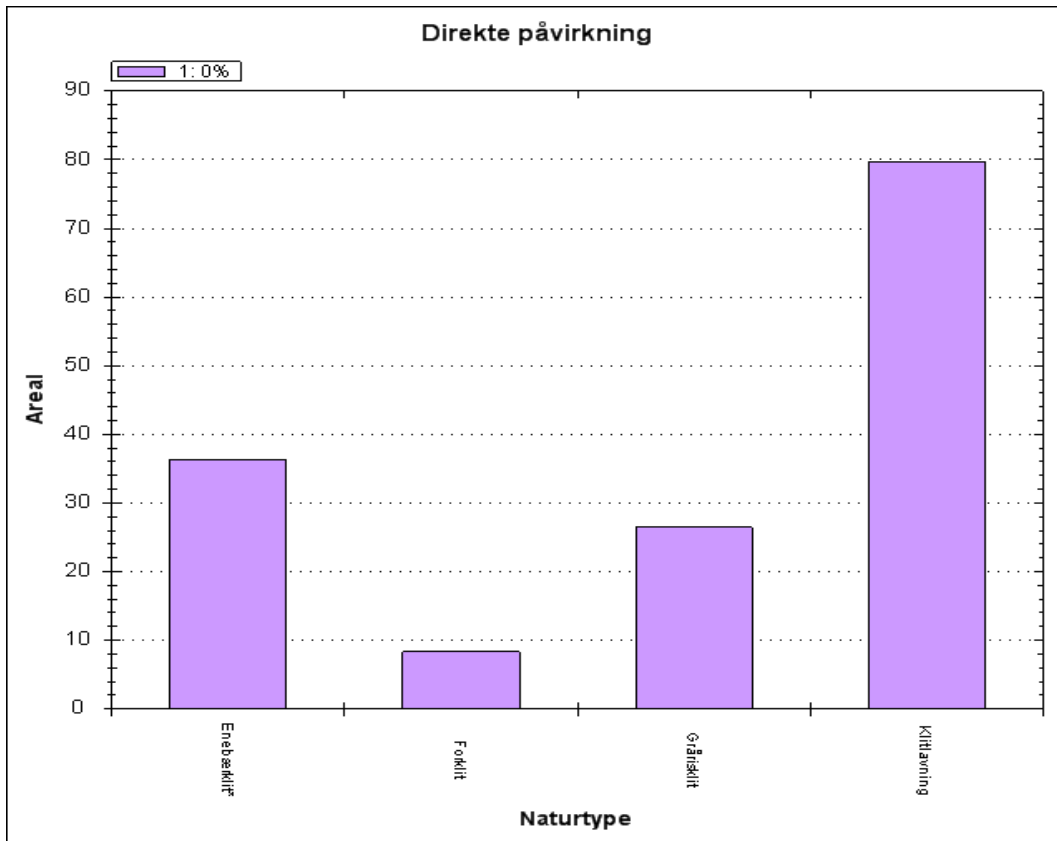

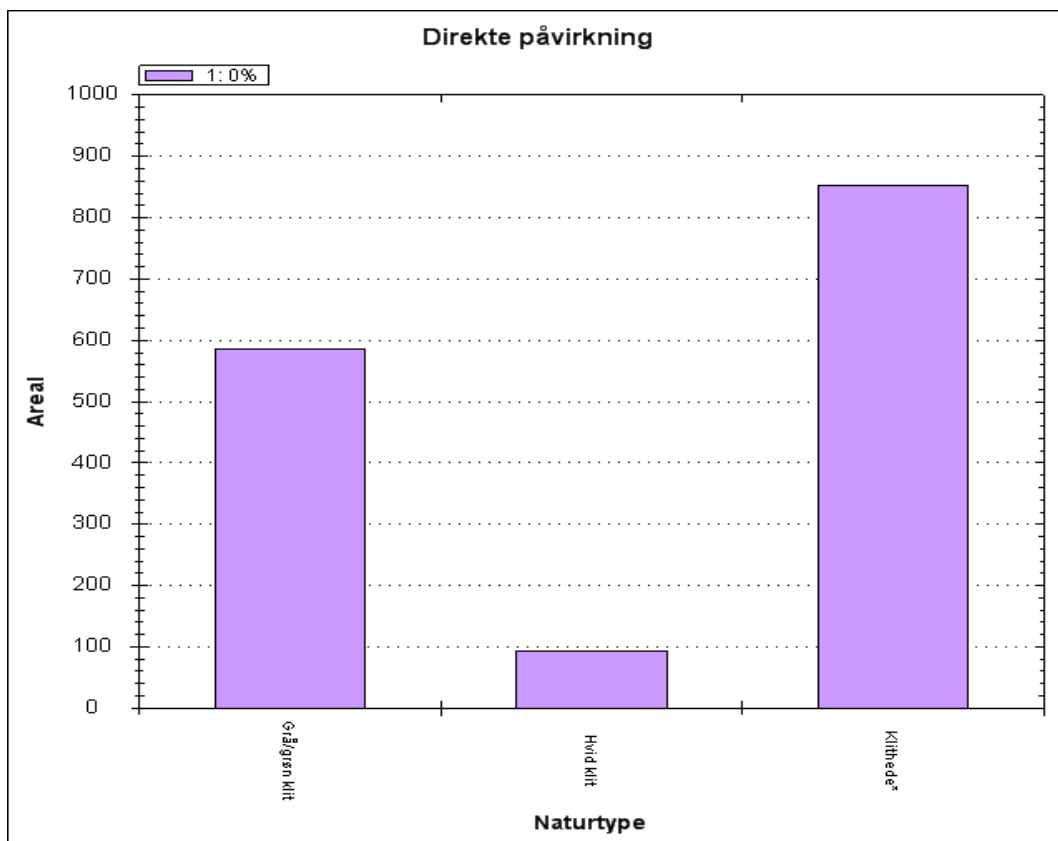

Andel af de kortlagte naturtyper med direkte påvirkning fra landbrugsdrift på tilstødende arealer.

Naturtyperne på Anholt ligger alle langt fra landbrugsområder. Der er derfor ikke nogen påvirkning fra dyrkning på naboarealer.

### Forekomst af invasive arter

Invasive plantearter er ikke-hjemmehørende arter, der fortrænger naturlig vegetation. Forekomst af invasive arter er en trussel, fordi arterne breder sig ekspansivt og udkonkurrerer de arter, der er karakteristiske for naturtyperne. Invasive arter er særlig et problem i kyst- og klitnaturtyperne samt på hederne.

Ved naturtypekortlægningen er det vurderet, på hvor stor en andel af det samlede areal, der forekommer en eller flere af de invasive arter, der er opført i Appendiks 2 til den tekniske anvisning for kortlægningen. Resultaterne er vist - fordelt på naturtyper – i figuren nedenfor.

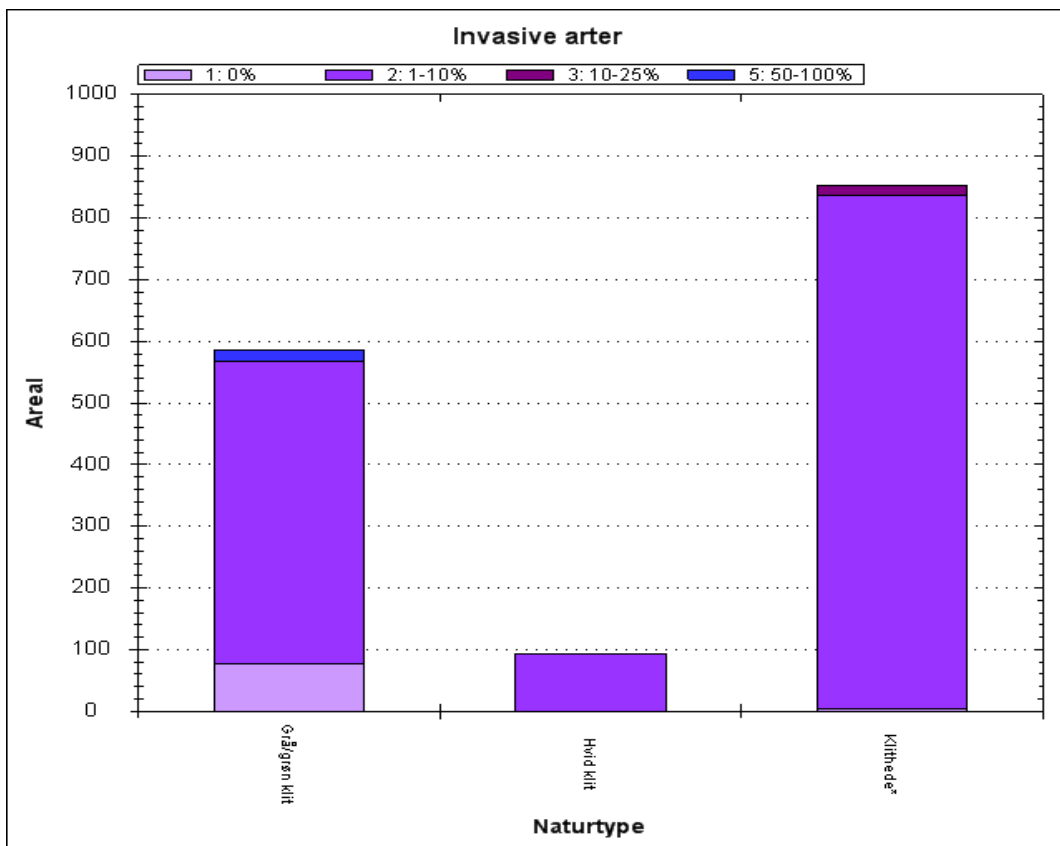
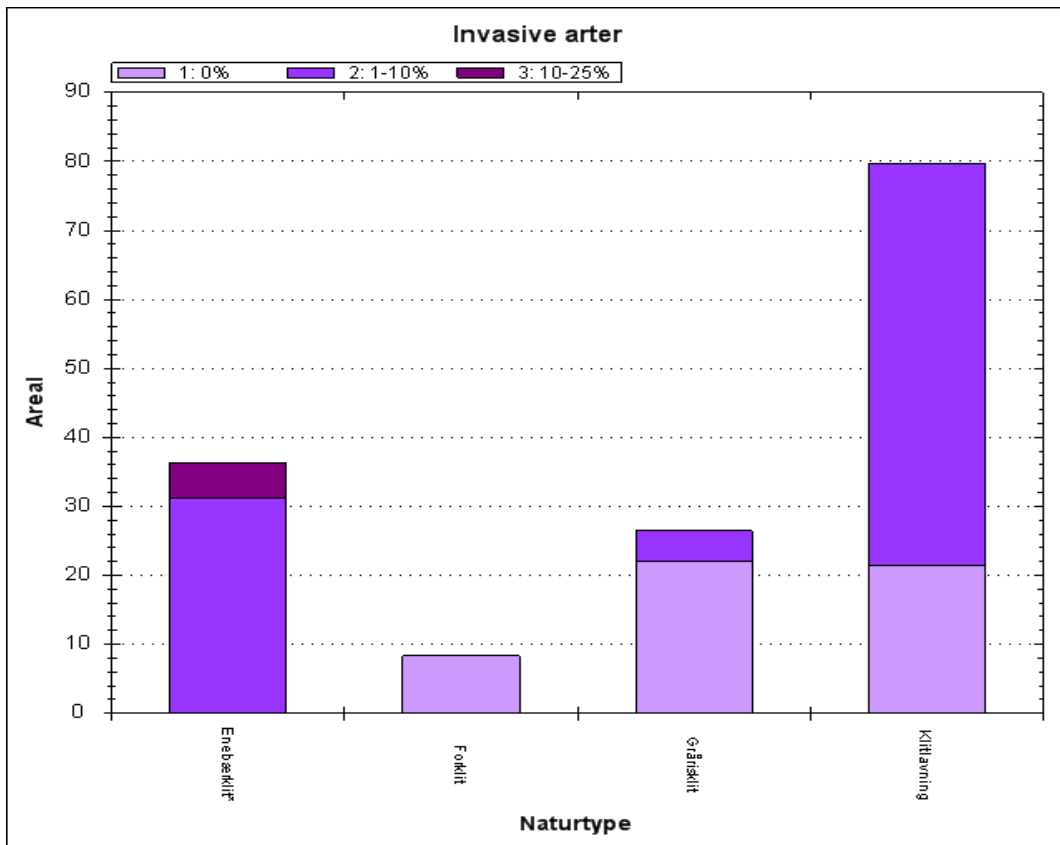

Andel af de kortlagte naturtyper med forekomst af invasive arter.

I klitnaturtyperne er Bjerg-fyr, Klit-fyr, rynket rose og mosset stjerne-bredribbe de hyppigst forekommende invasive arter. Rynket rose forekommer hyppigst i hvid klit (2120); stjerne-bredribbe

forkeommer hyppigst på grå/grøn klit (2130), mens fyrretræerne findes i alle naturtyper. Der er dog i grå/grøn klit (2130) og klithede (2140) områder som er tilplantet med fyr og dermed er helt domineret af disse arter

### Fiskeri i marine områder. Erhvervsmæssigt fiskeri med større fartøjer

Fiskeri med bundsløbende redskaber kan påvirke undervandsvegetation og dyreliv negativt - især på hårde substrater som stenrev og boblerev. Ligeledes kan garnfiskeri udgøre en trusselmod fugle og havpattedyr grundet bifangst. På baggrund af indsatsplanen fra Natura 2000-planen forbereder Fødevarerministeriet nødvendig regulering af fiskeriet i habitatområder med stenrev og boblerev på udpegningsgrundlaget.

Danske fiskefartøjer over 12 meter monitoreres via det såkaldte Vessel monitoring system (VMS), som er et satellitbaseret overvågningssystem, hvor skibenes placering, sejlretning og sejlhastighed registreres en gang i timen.

Frem til 2012 var krav om VMS kun gældende for både over 15 m. Nedenstående kort illustrerer registrerede VMS-positioner for fartøjer, som fisker med henholdsvis bundsløbende redskaber og garnredskaber fra 2010 til 2012 i området. Hver prik på kortene angiver tilstedeværelsen af et VMS udstyret fiskefartøj, som sejler med en hastighed mellem 2 og 4 knob.

Udover de fiskerier, der angives af kortene, lander danske fiskere en stor andel af deres fangster med pelagisk trawl og not. Disse typer fiskerier vurderes dog ikke at have samme påvirkning af naturtypen og arterne. Ved en opgørelse i 2010 estimerede DTU Aqua, at omkring 87 % af fiskefartøjer, der fisker med bundsløbende redskaber, har VMS ombord, mens kun omkring 33 % af både med garnfiskeri er VMS overvågede. Denne sammensætning vil være lidt anderledes i dag, hvor både ned til 12m også overvåges. VMS data viser ikke områdets fiskeritryk fra udenlandske fiskere.

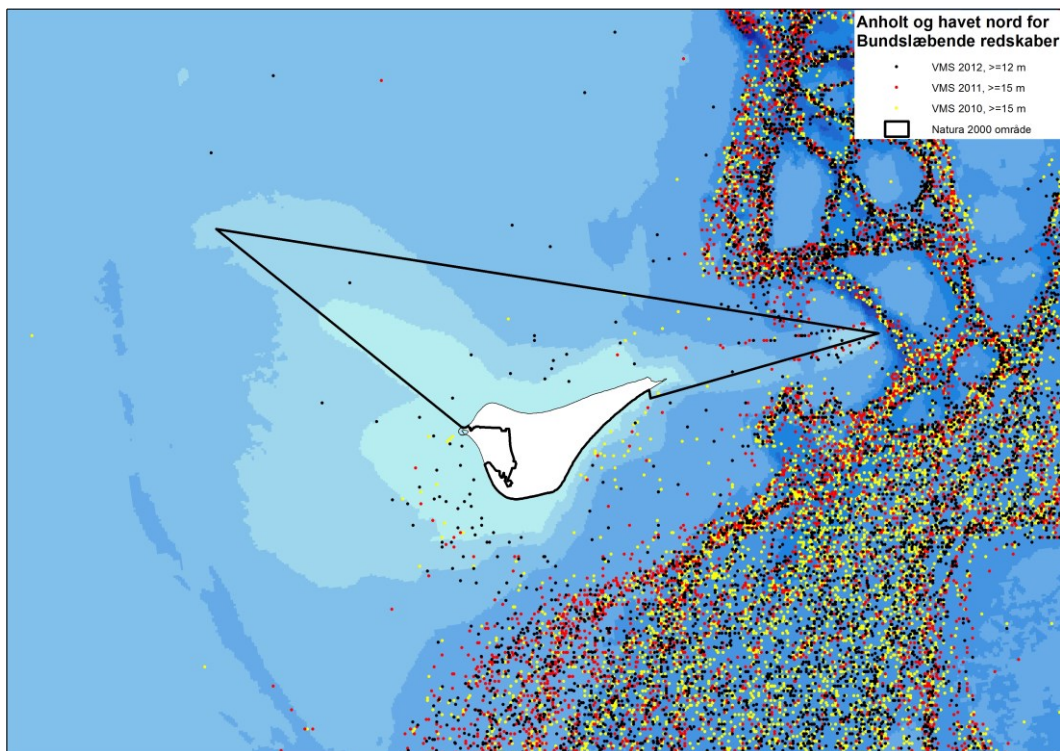

VMS positioner fra fartøjer over 12 meter, som udøver fiskeri med bundsløbende redskaber. Hver prik angiver tilstedeværelsen af et VMS udstyret fiskefartøj, som sejler med en hastighed mellem 2 og 4 knob i timen.

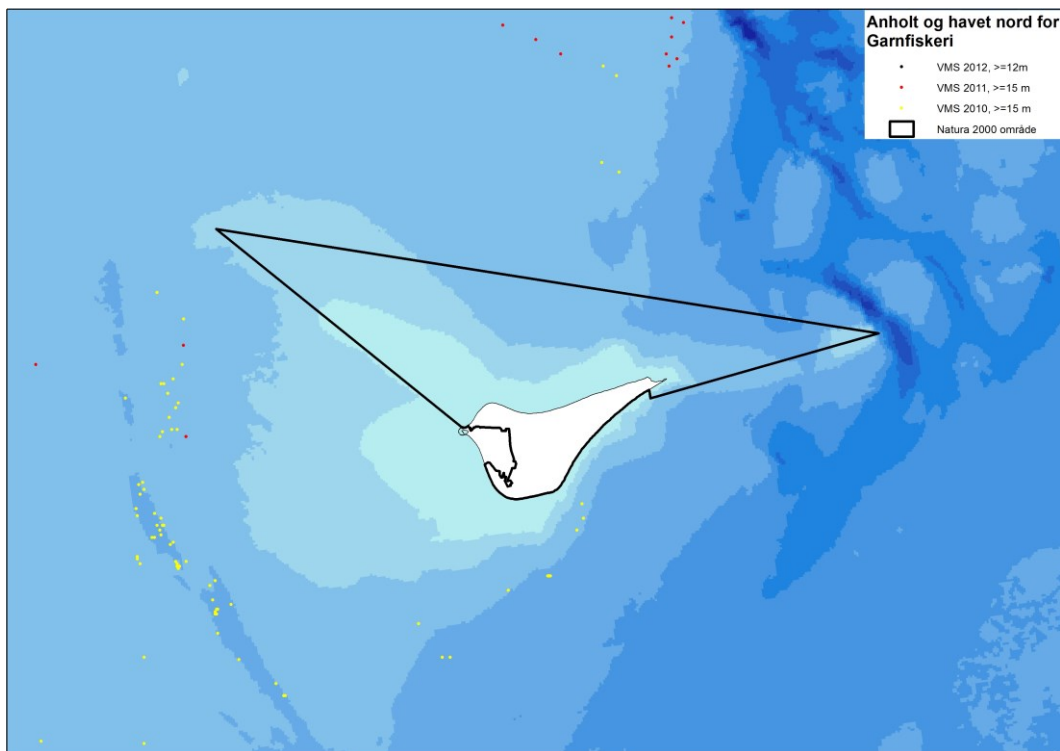

VMS positioner fra fartøjer over 12 meter, som udøver fiskeri med garnredskaber. Hver prik angiver tilstedeværelsen af et VMS udstyret fiskefartøj, som sejler med en hastighed mellem 2 og 4 knob i timen.

### Trusseldiskussion – erhvervsmæssigt fiskeri

Det fremgår af VMS-kortene, at der forekommer en spredt tilstedeværelse af fartøjer over 12 meter i området, primært kun fartøjer med bundsløbende redskaber om bord. Dette fiskeri foregår hovedsageligt på den bløde bund i området.

Fiskeriet i området er kendetegnet ved et intensivt garnfiskeri fra de mindre fartøjer, både erhvervs- og bierhvervsmæssigt. Endvidere forekommer et begrænset fiskeri med trawl fra de mindre fartøjer, hvilket primært foregår i den dybe del af området. Der udøves tillige et begrænset garn- og rusefiskeri på helt lavt vand i området.

Området er beliggende i Kattegat, i et område hvor der foruden danske fiskefartøjer også er tilladt for svenske og tyske fartøjer at udøve fiskeri. Områdets naturtyper er ikke kortlagt. Når kortlægningen foreligger og naturtypernes præcise placering og udbredelse er kendt, vil Fødevareministeriet vurdere behovet for eventuel fiskeriregulering med henblik på beskyttelse af udpegningsgrundlaget. De nuværende fiskeriaktiviteter vurderes ikke som en trussel for naturtyperne i området.

### Forstyrrelser af fugle og havpattedyr

DCE har vurderet betydningen af forstyrrelse for Natura 2000-områdernes udpegede arter, samt vurderet om eksisterende beskyttelsesbestemmelser er tilstrækkelige -Vurdering af forstyrrelsestrusler i Natura 2000-områderne.

Høj fiskeriaktivitet kan medføre forstyrrelser af såvel fugle som sæler. Begge artsgrupper benytter bl.a. sandbankerne nord for Anholt til at finde føde. Største forstyrrelseselement for sælerne er dog menneskelig aktivitet nær sælereservatet. Der kommer omkring 50.000 turister til øen hvert år, og

deres færdsel i nærheden af sælreservatet både til lands og sejlede i havet kan være en forstyrrelse for både gråsæl og spættet sæl.

## 2.6.2 Trusler, der ikke er omfattet af denne basisanalyse

### Næringsberigelse (eutrofiering)

Et forøget plantenæringsindhold af primært kvælstofforbindelser i naturtyperne medfører generelt, at der sker ændringer i konkurrenceforholdene mod mere kvælstofelskende arter. Effekter på en række artsgrupper er nogenlunde ens på tværs af økosystemer med en generel nedgang i de kvælstoffølsomme arter, som oftest er karakteristiske for naturtyper i god naturtilstand. Problemstillingen er nærmere beskrevet i kap. 25.11 i Natur og Landbruskommissionens statusrapport fra 2012.

Den uhensigtsmæssige næringsberigelse kan stamme fra flere kilder:

- *Deposition af luftbårne kvælstofforbindelser* herunder ammoniak er ofte den væsentligste påvirkning af mange naturligt næringsfattige naturtyper. Naturtyperne har forskellig sårbarhed over for kvælstofdepositionen. Der er generelt sket et fald i den luftbårne kvælstofbelastning af naturarealerne inden for de seneste år. Faldet skyldes en nedgang i udledningen fra både danske kilder og udenlandske kilder. Denne reduktion forventes at fortsætte som følge af national og udenlandsk regulering. På trods af reduktionen er tålegrænserne fortsat overskredet på en væsentlig andel af naturarealerne, og det giver forringede muligheder for på sigt at opnå eller fastholde en gunstig naturtilstand. Emissionen fra landbrug reguleres gennem husdyrgodkendelsesloven. Med den seneste regulering af loven i 2010 indførtes skærpede krav til godkendelse af husdyrbrug, så der reguleres på den maksimalt tilladte ammoniakdeposition fra lokale husdyrbrug til sårbare naturområder. Denne regulering bidrager til at mindske væsentlige miljøpåvirkninger med ammoniak som følge af lokale påvirkninger af naturområder fra husdyrbrug.
- *Overfladisk tilførsel eller tilførsel med drænvand fra tilgrænsende, gødskede dyrkningsarealer*. Påvirkningen afhænger af topografien og dyrkningspraksis på naboarealer. Randzonenlovens indførelse af 10 m randzoner langs visse vandløb vil begrænse den negative effekt for søer, vandhuller og vandløb
- *Fastholdt pulje af næring fra tidligere gødskning*. Denne pulje kan gradvis nedsættes ved i en årrække at vælge en driftsform, der aktivt fjerner næringsstoffer fra naturarealet.

*Tilførsel med udstrømmende, næringsberiget grundvand*. Belastningen af grundvandet med nedsivende næringsstoffer reguleres af gødskningsloven. Der er igangsat et projekt i regi af det nationale overvågningsprogram, der generelt skal belyse sammenhængen mellem grundvandskvalitet og naturtilstand i grundvandsafhængige naturtyper.

### Vandindvinding

Kilder, rigkær og andre grundvandsafhængige, terrestriske naturtyper er helt afhængige af en høj grundvandsstand samt mængden og kvaliteten af det udstrømmende grundvand. Indvinding af grundvand til fx drikkevand og vandingsformål kan reducere grundvandstrykket, som igen kan reducere mængden af udsivende grundvand til naturtyperne og en generel sænkning af vandstanden. En sådan udtørring betyder ændring i vegetationen fra en våd mose med udbredt forekomst af mosser til en mere engagtig vegetation. Udtørringen kan ligeledes resultere i en eutrofiering. Tilknyttede dyre- og plantearter vil ligeledes blive negativt påvirkede.

## Miljøfarlige stoffer

Tilstedeværelse af udvalgte miljøfarlige stoffer i vandmiljøet overvåges i det nationale overvågningsprogram. Den konkrete betydning for arter og naturtyper er ikke systematisk opgjort. Tilstedeværelsen af stofferne reguleres af miljøbeskyttelsesloven og gennem vandplanlægningen.

## Prædation

Prædation fra særlig ræv og mink kan lokalt indebære en meget væsentlig negativ påvirkning af små ynglefugle-bestande. Prædation fra fisk kan i småsøer have væsentlig negativ indflydelse på paddebestande. Overvågning af prædationen på ynglefuglearter indgår endnu ikke i NOVANA-programmet, hvorfor en konkret vurdering af betydningen heraf ikke indgår i denne basisanalyse. Tilstedeværelse af fisk i småsøer indgår i tilstandsvurderingen af levesteder for padder.

Naturstyrelsen udsendte i foråret 2012 en ny minkforvaltningsplan, som særligt tager hensyn til ynglefugle i Natura 2000-områderne, ligesom prædation i et vist omfang reguleres i 1. planperiode.

## 2.7 Igangværende indsats

Den 1. generation af Natura 2000-planer blev udstedt i december 2011, og de opfølgende handleplaner endelig vedtaget med udgangen af 2012. Statslige lodsejere har enten udarbejdet særlige drifts- og plejeplaner eller har andre forvaltningsplaner, som opfylder Natura 2000-planernes krav til indsats. Alle statslige lodsejere vurderer, at den samlede, planlagte indsats er gennemført med udgangen af planperioden i 2015.

Det forudsættes, at de aktiviteter, der er beskrevet i kommunale og statslige handleplaner, ligeledes gennemføres i første planperiode.

Indsatsen efter den gældende plan er ikke afspejlet i de data, der ligger til grund for basisanalysen, fordi flere af indsatserne ikke var igangsat ved dataindsamlingen, og fordi naturens økologiske træghed medfører, at resultatet i naturtilstanden i de fleste tilfælde først kan erkendes efter en årrække.

De første Natura 2000-planer fastlagde rammerne for en række grundlæggende handleplan-tiltag, som f.eks. rydninger, forbedrede hydrologiske forhold og iværksættelse af plejetiltag. Life-projekter, projekter og indsatser med tilskud fra landdistriktsordningerne (LDP) samt kommunale/statslige projekter bidrager til at gennemføre Natura 2000-plan 2010-15.

I dette Natura 2000-område er følgende tiltag iværksat:

## Areal med plejereleterede miljøtilsagn

Natura 2000-område nr. 46

Tilsagnstype	▼↑ Samlet areal (ha)
1. Græsning/slæt	1
2. Forberedelse til græsning	15
3. Rydning	306
4. Samlet areal med plejetiltag	322
Hydrologiprojekter, forundersøgelse	0
Hydrologiprojekter, realisering	0

Arealer med tilsagn til naturpleje-indsats under LDP-ordningerne inden for Natura 2000-området

I tabellen oven for dækker samlet pleje over nettoarealet med ansøgt støtte til naturpleje-indsats. Specielt i forbindelse med igangsætning af naturpleje kan der til det samme areal være ansøgt om flere typer af indsats – f.eks. både rydning og forberedelse til græsning med hegnssætning.

Som det fremgår af tabellen er der givet tilsagn om tilskud til rydning på et forholdsvist stort areal. Derudover er høslet eller græsning på et mindre areal og forbedrelse til græsning/høslet - typisk hegnssætning - på et lidt større areal.

Norddjurs Kommune foretager rydning af genopvækst af vedplanter i Ørkenen på Anholt

Ved indsamlingen af data fra de driftsafhængige, lysåbne naturtyper blev der registreret, om arealet på kortlægningstidspunktet var i hensigtsmæssig drift til sikring af lysåbne forhold. Resultaterne er vist i figureerne nedenfor.



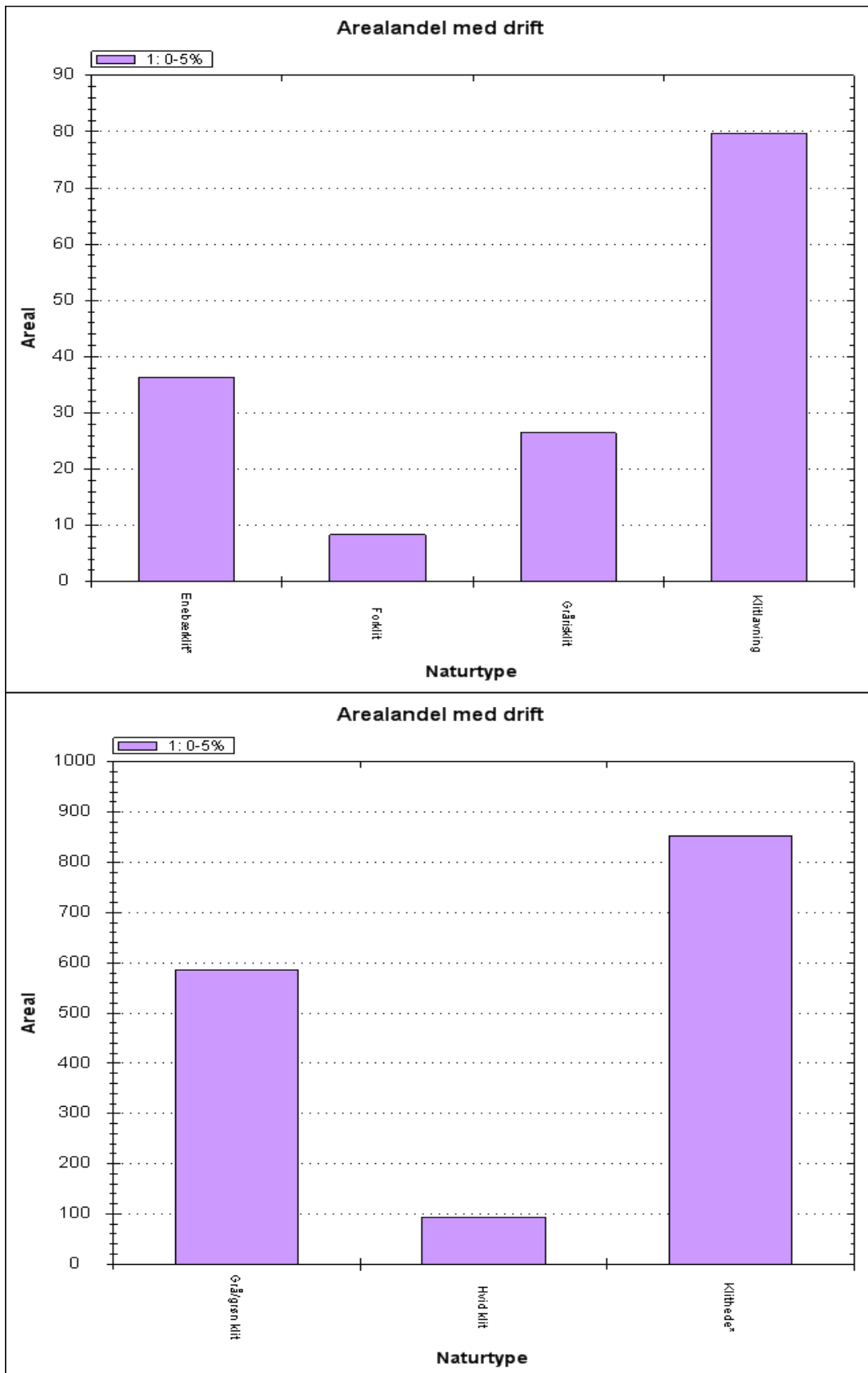

Søjlediagram der viser påvirkningen fra landbrugsdrift på naboarealer

Der foregår ikke nogen drift på habitatnaturtyperne på Anholt. Klitnaturtyperne vil normalt ikke være driftskrævende, idet næringsstofniveauet i jorden er så lavt, at tilgroning med urter ikke er et

problem. På Anholt kan man dog forvente at store dele vil gro til i birk og bjerg-fyr, medmindre der fortsat foretages rydning af disse.

# 3. Litteraturliste

## Anvendte EU-direktiver, love og bekendtgørelser:

Rådets direktiv 92/43/EØF af 21. maj 1992 om bevaring af naturtyper samt vilde dyr og planter med senere ændringer (**habitatdirektivet**). <http://eur-lex.europa.eu/LexUriServ/LexUriServ.do?uri=OJ:L:1992:206:0007:0050:DA:PDF>

Europa-Parlamentets og Rådets direktiv 2009/147/EF af 30. november 2009 om beskyttelse af vilde fugle med senere ændring (**fuglebeskyttelsesdirektivet**). <http://eur-lex.europa.eu/LexUriServ/LexUriServ.do?uri=OJ:L:2010:020:0007:0025:DA:PDF>

Bekendtgørelse nr. 932 af 24. september 2009 af lov om miljømål m.v. for vandforekomster og internationale naturbeskyttelsesområder (**miljømålsloven**), som senest ændret ved lov nr. 514 af 27. maj 2013. <https://www.retsinformation.dk/Forms/R0710.aspx?id=127102>

Bekendtgørelse nr. 144 af 20. januar 2011 om klassificering og fastsættelse af mål for naturtilstanden i internationale naturbeskyttelsesområder (**målbekendtgørelsen**). <https://www.retsinformation.dk/Forms/R0710.aspx?id=135852>

Bekendtgørelse nr. 408 af 01. maj 2007 om udpegning og administration af internationale naturbeskyttelsesområder samt beskyttelse af visse arter (**habitatbekendtgørelsen**). <https://www.retsinformation.dk/Forms/R0710.aspx?id=13043>

## Anvendt faglitteratur:

**Danske naturtyper i det europæiske Natura 2000 netværk.** Skov- og Naturstyrelsen 2000. <http://www.cites.dk/udgivelser/2001/87-7279-400-3/helepubl.pdf>

**Fugle 2004-2011. NOVANA.** Pihl, S., Clausen, P., Petersen, I.K., Nielsen, R.D., Laursen, K., Bregnballe, T., Holm, T.E. & Søgaard, S. 2013. Aarhus Universitet, DCE – Nationalt Center for Miljø og Energi, 188 s. - Videnskabelig rapport fra DCE - Nationalt Center for Miljø og Energi nr. 49. <http://www2.dmu.dk/Pub/SR49.pdf>

**Overvågning af arter 2004-2011. NOVANA.** Søgaard, B., Wind, P., Elmeros, M., Bladt, J., Mikkelsen, P., Wiberg-Larsen, P., Johansson, L.S., Jørgensen, A.G., Sveegaard, S. & Teilmann, J. 2013. Aarhus Universitet, DCE – Nationalt Center for Miljø og Energi, 240 s. - Videnskabelig rapport fra DCE - Nationalt Center for Miljø og Energi nr. 50. <http://www2.dmu.dk/pub/sr50.pdf>

**Vurdering af forstyrrelsestrusler i NATURA 2000-områderne.** Therkildsen, O.R., Andersen, S.M., Clausen, P., Bregnballe, T., Laursen, K. & Teilmann, J. 2013. Aarhus Universitet, DCE – Nationalt Center for Miljø og Energi, 174 s. - Videnskabelig rapport fra DCE - Nationalt Center for Miljø og Energi nr. 52. <http://www2.dmu.dk/Pub/SR52.pdf>

**Naturtilstand i habitatområderne. Habitatdirektivets lysåbne naturtyper.** Fredshavn, J.R. & Ejrnæs, R. 2009. Danmarks Miljøundersøgelser, Aarhus Universitet. 76 s. – Faglig rapport fra DMU nr. 735.

<http://www2.dmu.dk/Pub/FR735.pdf>

**Kortlægning af terrestriske naturtyper.** Fredshavn, J., Ejrnæs, R. & Nygaard, B. 2011. Teknisk anvisning nr. NO3. version 1.04. Fagdatacenter for Biodiversitet og Terrestriske Naturdata, AU-DMU.

[http://bios.au.dk/fileadmin/Resources/DMU/MYndighedsbetjening/FDC bio/TeknAnvisn/TA-NO3-104.pdf](http://bios.au.dk/fileadmin/Resources/DMU/MYndighedsbetjening/FDC_bio/TeknAnvisn/TA-NO3-104.pdf)

**Tekniske anvisninger for kortlægning og registrering af skovnaturtyper og levesteder for skovlevende arter i Natura 2000 områder (TA for skovene).** Buttenschøn, R.M. m.fl. 2006. Skov & Landskab for Skov- & Naturstyrelsen. 11 s.





Miljøministeriet  
Naturstyrelsen

Haraldsgade 53  
DK 2100 København Ø  
Tlf.: (+45) 72 54 30 00

[www.nst.dk](http://www.nst.dk)