



Natura 2000-handleplan

2010 - 2015

Skørsø

Natura 2000-område nr. 60
Habitatområde H53

Kolofon

Kolofon**Titel:**

Natura 2000-handleplan 2012-2015

Skørsvø

Natura 2000-område nr. 60

Habitatområde H 53

Udarbejdet af:

Holstebro Kommune, Skive Kommune og Naturstyrelsen

ISBN: 978-87-7279-475-4

År:

2012

Forsidefoto:

Skørsvø

Fotograf: Torben Høj Nielsen

Resume:

Natura 2000-handleplan for Skørsvø (60).

Handleplanen beskriver hvordan Statens Natura 2000-plan vil blive realiseret indenfor kommunernes geografiske område på land og søområder. For den beskrevne planperiode lægges der ikke op til aktiviteter i området.

Indholdsfortegnelse

Indholdsfortegnelse	3
Baggrund	4
Sammendrag af den statslige Natura 2000-plan	5
Mål for planperioden.....	7
Forventede metoder og forvaltningstiltag	8
Prioritering af den forventede forvaltningsindsats.....	9
Forventet effekt	10
Bilag 1: Naturtyper og arter på udpegningsgrundlag.....	11
Bilag 2: Fordeling af indsats mellem handleplan-myndigheder og offentlige lodsejere	12
Bilag 3: Kort med kortlagte naturtyper	13
Bilag 4: Resumé af offentlige lodsejeres drifts- og plejeplaner.....	13
Bilag 5: Forklaring af Natura 2000-begreber m.m.	15
Bilag 6: Miljøvurdering – jf. lov om miljøvurdering af planer og programmer.....	18

Baggrund

Der er udarbejdet statslige Natura 2000-planer for 246 Natura 2000-områder, som kan findes her: http://www.naturstyrelsen.dk/Naturbeskyttelse/Natura2000/Natura_2000_planer/

Denne handleplan er en udmøntning af Natura 2000-plan for område nr. 60 Skørsø .

Handleplanen er udarbejdet i samarbejde mellem Holstebro Kommune, Skive Kommune samt Naturstyrelsen.

Hver kommune er ansvarlig for de dele af handleplanen, der vedrører kommunens geografiske område på land og kystnære områder - bortset fra skovbevoksede, fredskovspligtige arealer. Hver kommune sikrer gennemførelse for sit område inden udgangen af år 2015.

Naturstyrelsen er ansvarlig for de dele af handleplanen, der vedrører de skovbevoksede, fredskovspligtige arealer. Naturstyrelsen sikrer gennemførelse af disse dele af handleplanen inden udgangen af år 2021.

Handleplanen er udarbejdet med hjemmel i miljømålsloven (lovbekendtgørelse nr. 932 af 24/9 2009), bekendtgørelse nr. 1117 af 25. november 2011 om kommunalbestyrelsernes Natura 2000-handleplaner og bekendtgørelse nr. 1116 af 25/11 2011 om tilvejebringelse af Natura 2000-skovplanlægning.

Det fremgår af lovgivningen:

- at en handleplan skal indeholde:
 - en prioritering af handleplan-myndighedens forventede forvaltningsindsats i planperioden
 - en angivelse af mål og forventet effekt for de enkelte aktiviteter
 - de forventede metoder og forvaltningstiltag, som handleplan-myndigheden vil tage i brug for at forbedre naturtilstanden eller fastholde gunstig bevaringsstatus
- at en handleplan ikke må stride imod retningslinjer fastsat i den statslige Natura 2000-plan.
- at en handleplan skal være så konkret, at dens gennemførelse kan vurderes. Dog må handleplanen ikke foregribe det præcise indhold af de aftaler eller afgørelser, der træffes i forhold til den enkelte lodsejer i forbindelse med gennemførelse af handleplanen.

Alle myndigheder skal i deres arealdrift, naturforvaltning eller ved udøvelse af deres beføjelser i henhold til lovgivningen i øvrigt lægge Natura 2000-planen og -handleplanen til grund.

I handleplanen anvendes en række Natura 2000-begreber m.m., som er defineret nærmere i bilag 5.

Sammendrag af den statslige Natura 2000-plan

Natura 2000-område nr. 60 Skørsø

Områdebeskrivelse

Skørsø er beliggende ca. 10 km nord-nordøst for Vinderup. Områdets samlede areal er på 12 ha, hvoraf ca. 9,5 ha består af søflade, mens 2,5 ha udgøres af en bredzone som søen periodisk oversvømmer, især i vinterhalvåret og de tidlige forårsmåneder.

Skørsø er en klarvandet svagt survandet lobeliesø, beliggende i et smeltevandsområde, og er antagelig dannet i et dødishul. Søen er uden egentlige tilløb og afløb, og har en største dybde på 2,3 m og en middeldybde på 0,85 m.

De nærmeste omgivelser omkring Skørsø består hovedsageligt af fugtig hedemose med spredte bevoksninger af træer og buske. Omgivelserne er næsten upåvirkede af menneskelig færden. Inden for oplandet på ca. 60 ha, er der kun en bebyggelse og ingen større forureningskilder. Størstedelen (92 %) af oplandet er skov og naturarealer og kun 7 % er kategoriseret som landbrugsareal.

Vigtigste naturværdier

Den vigtigste naturværdi i området er selve søen, som indeholder en række sjældne plantearter, nemlig gulgrøn og sortgrøn brasenføde som begge er rødlistede, samt strandbo og tvepibet lobelie. Planterne er såkaldte grundskudsplanter som vokser på bunden af lavvandede rene søer. De er afhængige af årstidsbestemte vandstands-svingninger for at trives og blomstre.

Trusler mod områdets naturværdier

Der er foretaget en tilstandsvurdering for områdets naturtyper, og truslerne mod udpegningsgrundlaget er registreret.

Kommunernes gennemsnitlige næringsstofbelastning fra luften overskrider laveste tålegrænse for naturtypen lobeliesø. På længere sigt vil dette kunne betyde, at søen eutrofieres som følge af en forhøjet kvælstofdeposition.

Målsætning

Det overordnede mål for området er at bevare den gode vandkvalitet og den karakteristiske undervandsvegetation i Skørsø. Yderligere skal der sikres gode spredningsmuligheder for odderen.

Indsats

Oversigt over væsentlige indsats til gennemførelse af denne plan:

Indsats	Stort omfang	Mindre omfang	Undersøges nærmere	Ikke anvendt
Rydning, fjernelse af uønsket opvækst Herunder bekæmpelse af invasive arter				X
Forbedring af hydrologi Fx ved at standse dræning, genoprette vandløb, fjerne diger				X
Ekstensiv drift Fx indførelse eller opretholdelse af græsning, høslet mm.				X
Sikring af arealer Sikring af natur der ikke pt. er beskyttet (fx stenrev og skovnatur)				X
Reducere forstyrrelser Fx færdsel, sejlads og jagt				X
Forbedring/sikring af Levesteder Fx ved etablering af vandhuller, sikring af redetræer eller større fouragerings- eller yngleområder				X

Indsatsen i denne plan vil helt overvejende dreje sig om at bevare Skørsø som næringsfattig lobeliesø.

Mål for planperioden

(Natura 2000-planens indsatsprogram)

Natura 2000-planens indsatsprogram er bindende retningslinjer for handleplanen i første planperiode, og anvendes derfor som handleplanens mål. Dette indsatsprogram skal være gennemført med udgangen af år 2015, dog år 2021 for de skovbevoksede, fredskovspligtige arealer. Indsatsprogrammet vedrører alene naturtyper og arter, som er på udpegningsgrundlaget for Natura 2000-området, jf. bilag 1.

Indsatsprogrammet er på side 13 i Natura 2000-planen.

Her er et sammendrag af Natura 2000-planens indsatsprogram:

Naturtyper

Der findes ikke udpegede terrestriske naturtyper på udpegningsgrundlaget ved Skørø.

Lobeliesø – Reduktion af kvælstofdeposition reguleres af husdyrgodkendelsesloven samt ved gennemførelse af vandhandleplaner.

Arter

- Der sikres velegnede levesteder for odder.

Indsatser som forventes gennemført via anden planlægning end handleplanen:

Husdyrgodkendelsesloven: Reduktion af kvælstofdeposition fra luften på områdets naturtyper sker ved administration af denne lov.

Forventede metoder og forvaltningstiltag

Her er de metoder og forvaltningstiltag beskrevet, som forventes at blive taget i brug, for at opfylde handleplanens mål (Natura 2000-planens indsatsprogram) i planperioden.

Den konkrete indsats på et areal forventes i stort omfang udmøntet ved, at lodsejeren søger om tilskud fra en række særlige tilskudsordninger under Landdistriktsprogrammet. For nærmere information henvises til <http://naturerhverv.fvm.dk> og – for skovbevoksede arealer – til <http://www.nst.dk>.

Naturtyper

Hovedparten af arealet med naturtyper er kortlagt, og kan ses på hjemmesiden <http://prior.dmu.dk>. Der er medtaget et skøn over omfanget af de enkelte metoder og forvaltningstiltag for disse kortlagte arealer, herunder et skøn over omfanget af igangværende indsatser, der bidrager til at gennemføre handleplanens mål.

Lobeliesø – Søens tilstand vurderes ugunstig på grund af høj kvælstofdeposition fra luften. Næringsstofftilførsel reguleres via vandplanen og landbrugslovgivningen.

Der findes ikke udpegede terrestriske naturtyper i udpegningsgrundlaget ved Skørsø.

Der er ikke planlagt forvaltningstiltag for naturtyper i planperioden.

Arter

Indsatsen for naturtyperne forventes i væsentligt omfang at bidrage til at sikre velegnede levesteder for arter på udpegningsgrundlaget.

Der vurderes at være behov for følgende supplerende indsats:

Odder:

Der er endnu ikke udviklet et tilstandssystem for odder, og området er ikke et kerneområde for odder. Der findes ikke en fast bestand, men kun strejfende oddere inden for området ved Skørsø.

Odderens tilstand er vurderet gunstig, på baggrund af viden om artens forekomst inden for området dels på baggrund af artens positive bestandsudvikling i Jylland i de seneste år. Der er ikke tale om et kerneområde med en fast bestand. På den baggrund har kommunerne ikke planlagt forvaltningstiltag i planperioden. Naturstyrelsen har vurderet, at der i denne planperiode ikke er behov for indsats for odder på de skovbevoksede, fredskovspligtige arealer i området.

Prioritering af den forventede forvaltningsindsats

Indsatsen i 1. planperiode skal standse tilbagegangen for naturtyper og arter på udpegningsgrundlaget. I Natura 2000-planen er dette mål udmøntet i én sigtelinje:

1. Sikring af tilstanden af eksisterende naturarealer og arter.

Sigtelinjen lægger niveauet for den indsats, som handleplanmyndighederne skal gennemføre, og er udtryk for den nationale prioritering i 1. planperiode.

I første planperiode gælder indtil videre den med Grøn Vækst afledte nationalpolitiske præmis om frivillighed i Natura 2000-indsatsen, hvilket også er baggrunden for økonomiaftalen for 2013 ml. regeringen og KL, der lægger de økonomiske rammer for den kommunale Natura 2000-indsats.

Her beskrives de dele af indsatsprogrammet, som handleplanmyndighederne forventes at gennemføre med særligt fokus og tidligt i planperioden:

- **Synergi mellem Natura 2000- og Vandplan-indsats, samt anden lovgivning**

Indsats for lobeliesø: Søens tilstand søges sikret gennem administration af husdyrbrugslovgivningen samt gennemførelse af vandhandleplanerne.

Forventet effekt

Her beskrives den forventede naturmæssige effekt ved at gennemføre de enkelte aktiviteter. Den faktiske naturmæssige effekt for naturtyper og arter vil løbende blive fulgt i det nationale overvågningsprogram, NOVANA.

Lysåbne naturtyper:

Ingen udpeget, derfor ingen indsats.

Skovnaturtyper:

Ingen udpeget, derfor ingen indsats.

Ny habitatnatur:

Ingen behov, derfor ingen indsats.

Arten:

Der er ikke planlagt forvaltningstiltag i planperioden. Der forventes derfor ingen ændring for tilstanden af arterne på udpegningsgrundlaget i planperioden.

Bilag 1: Naturtyper og arter på udpegningsgrundlag

Udpegningsgrundlag for Habitatområde nr. H53:

Naturtypenr.	Naturtype	Handleplan-myndighed		I alt*
		Holstebro Kommune	Skive Kommune	
3110	Lobeliesø	3,5	6,0	9,5
I alt		3,5	6,0	9,5

Arter

Artsnr.	Artsnavn
1355	Odder

Bilag 2: Fordeling af indsats mellem handleplan-myndigheder og offentlige lodsejere

I Natura 2000-planens indsatsprogram kan der være retningslinjer, hvor der er behov for en nærmere afklaring af hvem, der følger op på retningslinjerne. I denne plan er det imidlertid kun Holstebro Kommune og Skive Kommune, der er handleplan myndighed.

Der er ikke offentlig ejede arealer inden for området.

Der er aftalt følgende opgavefordeling mellem de offentlige lodsejere og handleplan-myndigheder i Natura 2000-området:

	Handleplan-myndighed			Offentlige lodsejere		Total
	Holstebro Kommune	Skive Kommune	Naturstyrelsen	Forsvaret	Naturstyrelsen	Total
Udvidelse af naturtyper	0 ha	0 ha	---	---	---	0 ha
Udvidelse af levesteder for arter	0 ha	0 ha	0 ha	---	---	0 ha

Bilag 3: Kort med kortlagte naturtyper

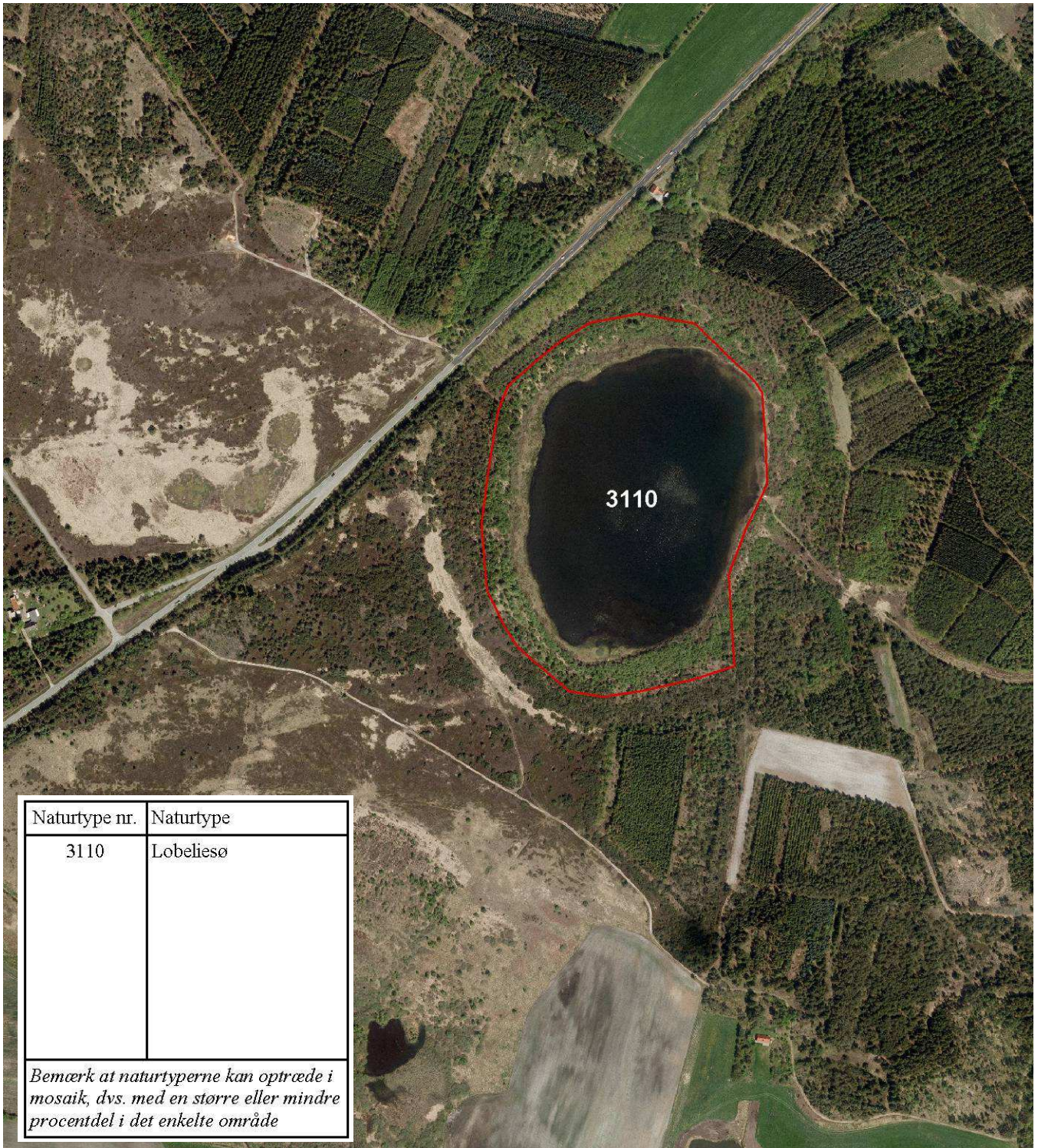

Bilag 4: Resumé af offentlige lodsejeres drifts- og plejeplaner

Der findes ingen offentligt ejede arealer inden for område 60 – Skørso.

Bilag 5: Forklaring af Natura 2000-begreber m.m.

Begreb	Forklaring
Natura 2000	Natura 2000 er et netværk af områder i EU med særligt værdifuld natur. Natura 2000 er en samlebetegnelse for habitatområder og fuglebeskyttelsesområder. I Danmark tales om internationale naturbeskyttelsesområder, som også rummer Ramsarområder, og består af et eller flere af disse særligt udpegede områder. Natura 2000-områderne kan ses i Danmarks Miljøportal. Der er mere information om Natura 2000 på Naturstyrelsens hjemmeside
Udpegningsgrundlag	Udpegningsgrundlaget er en fællesbetegnelse for de arter og naturtyper, som findes indenfor et internationalt beskyttelsesområde og som er omfattet af listerne i habitatdirektivet eller fuglebeskyttelsesdirektivet, som forudsætter udpegningsgrundlag af beskyttelsesområder. Du kan finde udpegningsgrundlag her: http://www.naturstyrelsen.dk/Naturbeskyttelse/Natura2000/Hvad_er_Natura_2000/Danske_omraader/ .
Naturtyper	Naturtyperne er defineret nærmere i "Habitatbeskrivelser, årgang 2010". Endvidere er alle danske naturtyper beskrevet på Naturstyrelsens hjemmeside.
Lysåbne terrestriske naturtyper	I Danmark er der 35 lysåbne terrestriske naturtyper: 1210 (Enårig vegetation på strandvolde), 1220 (Flerårig vegetation på stenede strande), 1230 (Klinter eller klipper ved kysten), 1310 (Vegetation af kveller eller andre enårige strandplanter), 1320 (Vadegræssamfund), 1330 (Strandenge), 1340 (Indlands-strandenge), 2110 (Begyndende klitdannelser), 2120 (Hvide klitter og vandremiler), 2130 (Stabile kystklitter med urtevegetation), 2140 (Stabile kalkfattige klitter med <i>Empetrum nigrum</i>), 2160 (Kystklitter med havtorn), 2170 (Kystklitter med gråris), 2190 (Fugtige klitlavninger), 2250 (Kystklitter med enebær), 2310 (Indlandsklitter med lyng og visse), 2320 (Indlandsklitter med lyng og revling), 2330 (Indlandsklitter med åbne græsarealer med sandskæg og hvene), 4010 (Våde dværgbusksamfund med klokkelyg), 4030 (Tørre dværgbusksamfund (heder)), 5130 (Enebærkrat på heder, overdrev eller skrænter), 6120 (Tørketålende græsvegetation på kalkrig jordbund), 6210 (Overdrev og krat på mere eller mindre kalkholdig bund), 6230 (Artsrige overdrev), 6410 (Tidvis våde enge), 6430 (Bræmmer med høje urter), 7110 (Aktive højmoser), 7120 (Nedbrudte højmoser), 7150 (Lavninger på tørv med <i>Rhynchosporion</i>), 7210 (Kalkrige moser og sumpe med hvas avneknippe), 7220 (Kilder og væld med kalkholdigt (hårdt) vand), 7230 (Rigkær), 7140 (Overgangstyper af moser og hængesæk), 8220 (Indlandsklipper af kalkfattige bjergarter), 8230 (Indlandsklipper af kalkfattige bjergarter med pionerplantensamfund).
Sø- og vandløbsnaturtyper	I Danmark er der 7 sø- og vandløbsnaturtyper: 3110 (Kalk- og næringsfattige søer og vandhuller), 3130 (Ret næringsfattige søer og vandhuller), 3140 (Kalkrige søer og vandhuller med kransålgler), 3150 (Næringsrige søer og vandhuller med flydeplanter), 3160 (Brunvandede søer og vandhuller), 3260 (Vandløb med vandplanter), 3270 (Vandløb med tidvis blottet mudder med enårige planter).
Skovnaturtyper	I Danmark er der 10 skovnaturtyper: 2180 (Skovklit), 9110 (Bøg på mor), 9120 (Bøg på mor med kristtorn), 9130 (Bøg på muld), 9150 (Bøg på kalk), 9160 (Egeblandskov), 9170 (Vinteregeskov), 9190 (Stilkege-krat), 91D0 (Skovbevokset tørvemose), 91E0 (Elle- og askeskov).
Kortlægning	Under forarbejdet til Natura 2000-planerne er en række naturtyper kortlagt ved en fysisk gennemgang af habitat-områderne. Naturtyperne er afgrænset og identificeret, og der er registreret oplysninger om struktur og artsindhold på arealerne. De kortlagte områder kan f.eks. findes på: http://prior.dmu.dk
Tilstandsklasse	Tilstandsklassen er udtryk for naturkvaliteten af den enkelte kortlagte naturtype. Tilstandsklassen er beregnet på baggrund af strukturindikatorer og artsdata, som er indsamlet ved kortlægningen. Ud fra strukturindikatorerne beregnes et strukturindeks, og tilsvarende beregnes et artsindeks ud fra de indsamlede artsdata. Hver især

	<p>fortæller de to indeks noget om de aktuelle livsvilkår og den seneste historie på arealet. Tilstanden er en sammenvejning af de to indeks.</p> <p>Der er 5 tilstandsklasser:</p> <ol style="list-style-type: none"> I. Høj tilstand II. God tilstand III. Moderat tilstand IV. Ringe tilstand V. Dårlig tilstand <p>De to øverste klasser I og II opfylder Habitatdirektivets krav til gunstig bevaringsstatus under forudsætning af, at der foreligger en prognose der siger, at arealet også i fremtiden vil kunne opretholde den høje eller gode tilstand.</p> <p>Tilstandsklasse (inkl. struktur- og artstilstand) for en kortlagt naturtype kan ses på http://prior.dmu.dk</p>
Gunstig bevaringsstatus	<p>En naturtypes bevaringsstatus er gunstig, når:</p> <ul style="list-style-type: none"> - arealet med naturtypen i det naturlige udbredelsesområde er stabilt eller øges - den særlige struktur og de særlige funktioner, der er nødvendige for naturtypens opretholdelse, er til stede og vil være det fremover. - bevaringsstatus for de arter, der er karakteristiske for naturtypen, er gunstig. <p>En arts bevaringsstatus anses for gunstig, når:</p> <ul style="list-style-type: none"> - bestandsudviklingen viser, at arten på lang sigt vil opretholde sig selv - artens naturlige udbredelsesområde hverken er i tilbagegang eller vil blive mindsket - der er og sandsynligvis fortsat vil være et tilstrækkeligt stort levested til på lang sigt at bevare artens bestande
Natura 2000-plan	<p>Natura 2000-planen fortæller, hvordan man skal behandle hvert af de 246 Natura 2000-områder, så man stopper tilbagegangen for naturtyper og arter i det enkelte område. Natura 2000-planen indeholder en basisanalyse af områdets aktuelle naturtilstand og trusler, mål for naturtilstanden og et indsatsprogram.</p> <p>Natura 2000-plan kan findes på Naturstyrelsens hjemmeside.</p>
Natura 2000-handleplan	<p>Natura 2000-planen udmøntes i handleplaner. En kommune skal således udarbejde en handleplan for, hvordan Natura 2000-planen vil blive realiseret inden for kommunens geografiske område på land og kystnære områder. Kommunen skal efterfølgende sikre, at handleplanen gennemføres. På tilsvarende måde har Naturstyrelsen ansvaret for at udarbejde og gennemføre handleplaner for de skovbevoksede, fredskovspligtige arealer.</p>
Offentlige lodsejeres drifts- og plejeplaner	<p>Offentlige lodsejere har mulighed for selv at udarbejde drifts- og plejeplan som opfølgning på en Natura 2000-plan.</p> <p>I Natura 2000-handleplanen skal der være resuméer af de offentlige lodsejeres drifts- og plejeplaner.</p>
Invasive arter	<p>Invasive arter dækker over plante- og dyrearter, der af mennesket er blevet flyttet fra en del af verden til en anden og her påvirker hjemmehørende arter negativt. Et almindeligt brugt eksempel er kæmpe-bjørneklo, som er ført til Danmark fra Kaukasus og nu giver problemer i eksempelvis moser, hvor den udkonkurrerer hjemmehørende plantearter.</p>
Skovnaturtypebevaring, drift og pleje	<p>I Natura 2000-tilskudsordning for skov er den skovnaturtypebevarende drift og pleje defineret på følgende måde:</p> <p>Alle arealer omfattes af en basissikring med følgende indhold:</p> <ul style="list-style-type: none"> • Vedvarende skovdække • Ved skovdrift skal de karakteristiske træarter for skovnaturtypen fremmes • Ved foryngelse skal der anvendes en naturvenlig foryngelse • Ingen gødskning, kalkning eller kemisk bekæmpelse • Uforstyrret jordbund på mindst 2/3 af arealet

	<ul style="list-style-type: none"> • Ingen øget afvanding • Bevaring af eksisterende dødt ved og træer med hulheder • Plejeret til handleplan-myndigheden til bekæmpelse af arter, der optræder invasivt <p>Som minimum skal alle arealer i tilstandsklasse 1 omfattes af en supplerende sikring med én eller flere af følgende tiltag:</p> <ul style="list-style-type: none"> • Bevaring af store træer til død og henfald • Bekæmpelse af invasive arter • Etablering af naturlige vandstandsforhold • Forberedelse til skovgræsning
Urørt skov	<p>I Natura 2000-tilskudsordning for skov omfatter udlæg til urørt skov følgende restriktioner:</p> <ul style="list-style-type: none"> • Ingen skovdrift • Ingen fjernelse af levende eller døde træer • Ingen gødskning, kalkning eller kemisk bekæmpelse • Ingen forstyrrelse af jordbunden • Ingen oprensning eller nygravning af grøfter • Plejeret til handleplan-myndigheden til bekæmpelse af arter, der optræder invasivt

Bilag 6: Miljøvurdering – jf. lov om miljøvurdering af planer og programmer.

Handleplan-myndigheden skal vurdere, om der skal foretages en miljøvurdering af handleplanen jf. lovbekendtgørelse nr. 936 af 24/9/2009 "Bekendtgørelse af lov om miljøvurdering af planer og programmer" (Miljøvurderingsloven).

For nærværende statslige Natura 2000-plan er der foretaget en miljøvurdering i henhold til miljøvurderingsloven. Efter lovens § 3, stk. 1, gælder, at planer, der sætter rammer for fremtidige tilladelser til projekter opført på lovens bilag 3 eller 4, obligatorisk er omfattet af lovens bestemmelser om miljøvurdering – uanset om påvirkningen forventes at være væsentlig. Kravet om obligatorisk miljøvurdering gælder også planer, som vil kunne påvirke et udpeget internationalt naturbeskyttelsesområde. Kravet om miljøvurdering gælder i dette tilfælde dog kun, hvis påvirkningen må forventes at blive væsentlig. Med 'væsentlig påvirkning' forstås såvel positive som negative væsentlige påvirkninger.

Det er Naturstyrelsens og handleplan-myndighedens antagelse, at en handleplan for et Natura 2000-område som udgangspunkt vil påvirke området væsentligt, da dette netop er sigtet med planen.

For planer og programmer, der alene indeholder mindre ændringer, skal der kun gennemføres en miljøvurdering (ifølge § 3, stk. 2 i miljøvurderingsloven), hvis planen på grundlag af kriterierne i lovens bilag 2 må antages at kunne få en væsentlig indvirkning på miljøet.

Det er handleplan-myndighedens vurdering, at den nærværende Natura 2000-handleplan har et indhold, som ikke adskiller sig fra de oplysninger, som allerede er givet i miljøvurderingen for den statslige Natura 2000-plan for området. Endvidere har handleplanen et generelt indhold som arealstørrelser, der fungerer som mål, men ingen placering eller klare tilkendegivelser af, om disse mål skal nås. Der er således ikke tale om en ny plan, og handleplan-myndigheden har derfor truffet afgørelse om, at der ikke vil blive gennemført en miljøvurdering for nærværende handleplan.



Holstebro Kommune



SKIVEKOMMUNE



Miljøministeriet
Naturstyrelsen