



Miljøministeriet
Naturstyrelsen

Natura 2000-plan 2010-2015

Centrale Storebælt og Vresen

Natura 2000-område nr. 116
Habitatområde H100
Fuglebeskyttelsesområde F73 og F98

Kolofon

Titel:

Natura 2000-plan 2010-2015. Centrale Storebælt og Vresen. Natura 2000-område nr. 116. Habitatområde H100, Fuglebeskyttelsesområder F98 og F73

Emneord:

Habitatdirektivet, Miljømålsloven, målsætninger, indsatsprogram, Natura 2000-planer, Centrale Storebælt og Vresen, marsvin, ederfugl, splitterne, Sprogø, Halsskov Rev.

Udgiver:

Miljøministeriet, Naturstyrelsen

Ansvarlige institutioner:

Naturstyrelsen
C.F. Tietgens Boulevard 40
5220 Odense SØ
www.naturstyrelsen.dk

Naturstyrelsen
Fejøgade 1
4800 Nykøbing F

Copyright:

Naturstyrelsen, Miljøministeriet

Sprog:

Dansk

År:

2011

ISBE nr.

978-87-7091-304-1

ISBN nr.

978-87-92668-80-6

Dato:

1. december 2011

Forsidefoto: Ederfugle i Storebælt.

Foto: Leif Bisschop-Larsen.

Resume:

Natura 2000-plan for Centrale Storebælt og Vresen (nr. 116). Natura 2000-planen skal sikre gunstig bevaringsstatus for områdets udpegede arter og naturtyper. Området og truslerne mod de udpegede naturtyper og arter beskrives, og der fastlægges målsætninger og indsatser for naturtyperne og arterne. Der foretages en strategisk miljøvurdering af planen.

Må citeres med kildeangivelse



Indhold

Forord	4
Natura 2000-planlægning	5
<i>Natura 2000-planen er bindende for myndighederne</i>	6
Områdebeskrivelse	7
Trusler mod områdets naturværdier	10
Igangværende pleje og genopretning	12
Tilstand og bevaringsstatus/prognose	12
<i>Vurdering af tilstand</i>	13
<i>Vurdering af bevaringsstatus/prognose</i>	14
Målsætning	15
<i>Overordnet målsætning for Natura 2000-området</i>	16
<i>Konkrete målsætninger for naturtyper og arter</i>	17
<i>Modstridende interesser</i>	17
Indsatsprogram	18
<i>Generelle retningslinjer</i>	18
<i>Konkrete retningslinjer</i>	19
<i>Forslag til mulige virkemidler</i>	19
Sammenhæng og synergi med vandplan	20
Strategisk miljøvurdering	20
Bilag 1. Kort over Natura 2000-områdets placering og afgrænsning	
Bilag 2. Opsummering af Natura 2000-planen og mulige virkemidler	
Bilag 3. Væsentlige naturforvaltningsmæssige opgaver	
Bilag 4. Miljørapport for Natura 2000-planen	
Bilag 5. Fiskeriaktivitet i Natura 2000-området	



Foto: Claus Bjørn Larsen

Danmarks VIP-natur får egen bodyguard

Hvad har Skagens Gren, Silkeborgskovene og det Sydfynske Øhav til fælles? Eller klokkefrøen, fiskeørnen og gråsælen? De er alle en del af Danmarks særligt værdifulde natur, som vi er forpligtet til at passe godt på. Det samme gælder strandengen, højmosen og boblerevet. Natura 2000-områderne er et netværk af naturområder i EU, der indeholder særligt værdifuld natur set i et europæisk perspektiv. Natura 2000 skal sørge for, at alle 27 EU-lande drager omsorg for egne truede dyr, planter og natur.

Danmark har i alt 246 Natura 2000-områder. Hvert område får nu sin helt egen naturplan, der skal fungere som bodyguard. Det er i alt for mange år gået tilbage for naturens mangfoldighed. Nu skal planerne sørge for, at staten, kommuner og lodsejere drager omsorg for de naturtyper og plante- og dyrearter, der er truede sårbare eller sjældne i EU.

Ny natur på vej

Naturplanerne er den hidtil største naturindsats, der nogensinde er sat i værk i Danmark. Budgettet er ca. 1,8 mia. kroner og vil i stor udstrækning blive finansieret af EU's landdistriktsmidler. Den planlagte indsats dækker ca. 1.600 km², hvoraf de 40 km² er ny natur.

Der er planlagt hundredvis af nye vandhuller, som vil sikre levesteder for padder som klokkefrøen og vandsalamanderen. 200 km² løvskov skal beskyttes mod rydning, og flere hule, gamle og døde træer vil give levesteder for svampe, flagermus og insekter. Fiskeri på havet skal reguleres, så de unikke danske boblerev sikres mod at blive ødelagt af fiskeredskeer, og danske højmoser skal igen have mulighed for at få det bedre. Lige nu er de truet af udtørring og tilgroning. Med naturplanerne skal der ryddes krat og buske og gives bedre og mere naturlige vandforhold.

Tilbagegangen stoppes

Som ny miljøminister er jeg glad for, at vi nu har en plan for at stoppe naturens tilbagegang i Natura 2000-områderne. Der må ikke ske yderligere skade på naturen. Planerne har været for længe undervejs under VK-regeringen. Natura 2000-områderne blev udpeget i årene 1998-2004, og tilbagegangen skulle være standset allerede sidste år.

Danmarks nye SRSF-regering vil føre en mere aktiv og fremsynet naturpolitik. De 246 Natura-områder har nu hver en bodyguard, mens regeringen laver en plan for hele Danmark. Naturplan Danmark skal sætte ambitiøse mål – ikke blot for den natur som findes i Natura 2000-områderne, men for hele den danske natur.

Lad os så komme i gang !

Med venlig hilsen
miljøminister Ida Auken

Natura 2000-planlægning

EU's Natura 2000-direktiver (Fuglebeskyttelses- og Habitatdirektiverne) forpligter Danmark til at gøre den nødvendige indsats for at sikre eller genoprette en række sjældne, truede eller karakteristiske naturtyper og arter. Gennem en målrettet indsats i de udpegede Natura 2000-områder bidrager Danmark til at sikre den europæiske natur og dens mangfoldighed.

Med henblik på at prioritere den nødvendige indsats udarbejder Naturstyrelsen en Natura 2000-plan, der dækker hvert af de udpegede beskyttelsesområder. Natura 2000-planen er en sammenfattende plan, som både indeholder Natura 2000-skovplan for de skovbevoksede fredskovpligtige arealer og Natura 2000-plan for øvrige områder samt arter.

Planen omfatter "udpegningsgrundlaget", dvs. de naturtyper og arter, som området er udpeget for. Natura 2000-planens indhold er vist i figur 1.

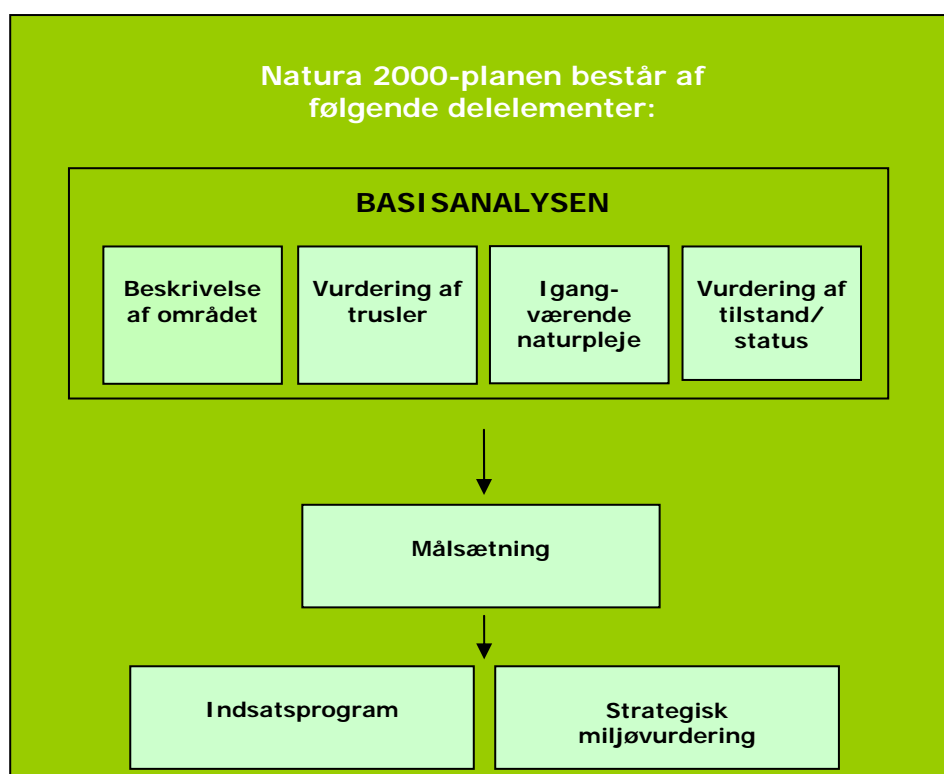

Figur 1. Opbygning af en Natura 2000-plan.

Natura 2000-planen er bindende for myndighederne

Natura 2000-planen er bindende, således at alle myndigheder i deres arealdrift, naturforvaltning eller ved udøvelse af deres beføjelser i henhold til lovgivningen i øvrigt skal lægge Natura 2000-planen til grund. Planen er vedtaget i 2011, hvorefter kommunalbestyrelserne og Naturstyrelsen udarbejder bindende handleplaner, som skal sikre gennemførelsen af Natura 2000-planen. Direkte statslig opfølgning i form af bekendtgørelser o.l. sker dog på grundlag af Natura 2000-planen. Offentlige lodsejere kan vælge at gennemføre Natura 2000-planen direkte i deres drifts- og plejeplaner.

Natura 2000-planen tilsidesætter ikke øvrig lovgivning, og den indsats, som iværksættes for at sikre planens gennemførelse, skal have de fornødne tilladelser, dispensationer m.v. på grundlag af konsekvensvurderinger mm. Der er ikke gennemført en konsekvensvurdering i henhold til habitatdirektivets artikel 6.3 af de enkelte planer, idet der ikke i planen er taget konkret stilling til forvaltningsindsatsens præcise lokalisering eller valgt forvaltningsmetoder. Der er dog i Natura 2000-planen taget stilling til afvejning mellem modsatrettede naturinteresser i de tilfælde hvor sådanne allerede på nuværende tidspunkt i planlægningen kan forudses, og hvor en sådan afvejning er forbundet med og nødvendig for forvaltningen af området. Evt. konkrete konsekvenser af denne afvejning vil blive afklaret i forbindelse med gennemførelsen af planen og valg af virkemidler.

Natura 2000-planens målsætninger er bindende og skal desuden anvendes ved konsekvensvurdering i forbindelse med myndighedsudøvelse, jf. Miljøministeriets bekendtgørelse nr. 408 af 1. maj 2007 (ændret ved bekendtgørelse nr. 1443 af 11. december 2007 med senere ændringer) om udpegning og administration af internationale naturbeskyttelsesområder samt beskyttelse af visse arter.

Indsatsprogrammets retningslinjer er ligeledes bindende og danner grundlag for områdets handleplan og eventuelle drifts- og plejeplaner.

Natura 2000-planen koordineres med vandplanerne for hovedvandopland Storebælt, hovedvandopland Det Sydfynske Øhav og hovedvandopland Smålandsfarvandet og bliver ligesom disse revideret hvert 6. år.



*Marsvin er udpegningsgrundlag i Natura-2000 området Centrale Storebælt og Vresen. Marsvin ses hyppigt i Storebælt.
Foto: Magnus Bruun Knudsen.*

Områdebeskrivelse

Natura 2000-området består af det tidligere Natura-2000 område nr. 165, Sprogø og Halskov Rev og det tidligere Natura 2000-område nr. 116, Vresen samt et nyt udpeget område langs Storebæltsbroen. Området afgrænses som vist på bilag 1 og figur 2.

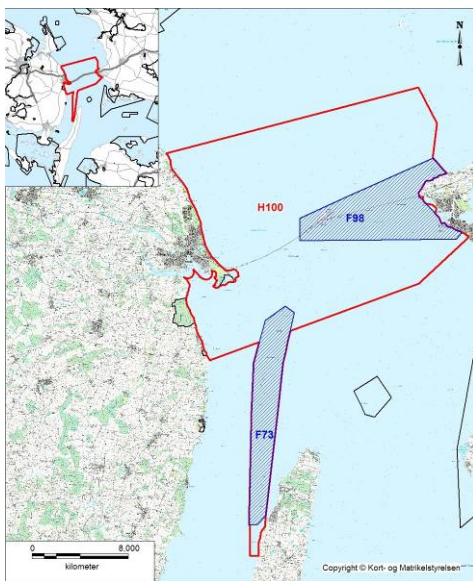

*Figur 2.
Natura 2000-område nr. 116 består af to tidligere Natura 2000-områder (Vresen samt Sprogø og Halskov Rev) som efterfølgende er blevet sammenkædet og udvidet.*

Natura 2000-plan

Natura 2000-området består af Habitatområde nr. H100 og Fuglebeskyttelsesområderne nr. F 98 og F73. Det ny område, der alene er udpeget af hensyn til beskyttelse af marsvin, er ikke omfattet af denne plan. Marsvin er også udpegningsgrundlag for det tidligere område ved Vresen. Planlægning for det ny/udvidede område vil først ske i 2. planperiode.

Denne naturplan omfatter således de tidligere Natura 2000-områder Sprogø og Halsskov Rev samt Vresen, der har et samlet areal på 8.692 ha hvoraf størstedelen udgør hav(8.572 ha).

På Naturstyrelsens hjemmeside www.naturstyrelsen.dk samt i figur 3 og bilag 2 er der angivet hvilke naturtyper og arter, der udgør udpegningsgrundlaget for dette område.

Udpegningsgrundlag for Habitatområde nr. 100	
Naturtyper:	Rev (1170)
Arter:	Marsvin (1351)

Udpegningsgrundlag for Fuglebeskyttelsesområde nr. 73	
Fugle:	Ederfugl (T)

Udpegningsgrundlag for Fuglebeskyttelsesområde nr. 98	
Fugle:	Ederfugl (T) Splitterne (Y)

Figur 3. Naturtyper, fugle og andre arter, der udgør udpegningsgrundlaget for Natura 2000-området. Tal i parentes ved naturtyper og arter henviser til talkoder i habitatdirektivets bilag 1 og 2. Ved fuglearter: "T" = trækfugl, "Y" = ynglefugl.

Havområdet udgør en del af Storebælt der er karakteriseret ved, at der, som i en stor flodmunding, foregår et møde mellem salt vand fra Kattegat og ferskere vand fra Østersøen. Der er således tale om meget dynamiske forhold i vandmasserne. Den sydlige del af området er relativt beskyttet, mens havområdet længere mod nord er stærkt påvirket af vind, strøm og bølger.

Landområderne udgør Lejsø på det vestlige Sjælland samt øerne Sprogø og Vresen.



*Etableringen af Storebæltsbroen har ændret Sprogø både i areal og form.
Foto: Sund og Bælt.*

Sprogø, der er en istidsaflejret moræneknold med mange sten, er efter anlæggelse af Storebæltsbroen ændret meget. Lejsø-området er opstået ved materialevandring langs kysten, hvor oddedannelser har afsnøret en del af havområdet.

Vresen udgør resterne af en tidligere større bakkeø, der nu ved erosion og sedimentaflejringer er reduceret til en lav ø bestående af sand og sten.

Sprogø, Vresen og de mange tilstødende stenrev udgør en fortsættelse af det nord-sydgående bakkestrøg, der løber gennem Langeland og videre i en bue fra Lohals til Korsør.

På lavt vand findes der omkring Vresen, Sprogø og ved Halsskov Rev store forekomster af sten, mens stenforekomsterne på dybere vand er blevet reduceret betydeligt som følge af tidligere tiders stenfiskeri. Stenrev har et rigt plante- og dyreliv. I området findes der muslingebanker, som tidligere især var udbredte omkring Sprogø og Halsskov Rev. Muslingebankerne udgør et vigtigt fødegrundlag for rastende andefugle og de store lavvandede havområder omkring Vresen, Sprogø og Halsskov Rev er derfor i vinterhalvåret levested for store flokke af rastende ederfugle. Splitterne yngler uregelmæssigt på Sprogø og udgør her en del af udpegningsgrundlaget.

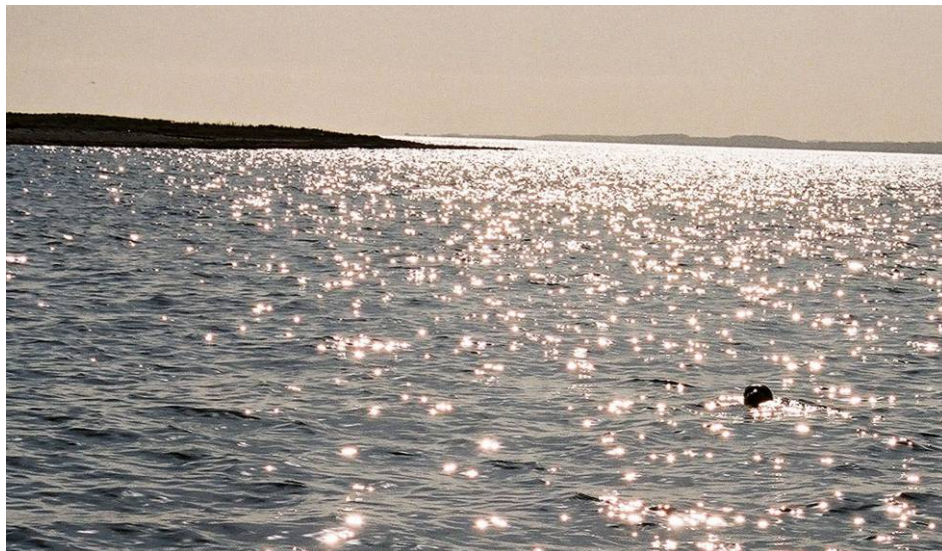

Naturtypen rev er levested for et rigt dyreliv og fourageringsområde for fx spættet sæl, som her ses ved Vresen. Spættet sæl udgør ikke en del af udpegningsgrundlaget.

Foto: Lotte Knudsen

Marsvin er udbredt i Storebælt med særlig stor hyppighed i det centrale Storebælt og omkring Vresen. Bestanden af marsvin i de indre danske farvande vurderes at være faldet mellem to optællinger i hhv. 1994 og 2005.

I basisanalyserne for Natura 2000-områderne 165 Sprogø og Halskov Rev samt 116 Vresen findes der en mere detaljeret gennemgang af området. Se www.naturstyrelsen.dk.

Natura 2000-området ligger i Slagelse Kommune og Svendborg Kommune og indenfor vandplanområderne hovedvandopland Smålandsfarvandet, hovedvandopland Storebælt og hovedvandopland Det Sydfynske Øhav.

Trusler mod områdets naturværdier

I det følgende afsnit skal de oplyste trusler forstås som påvirkninger af naturtyper og arter, der er på udpegningsgrundlaget for Natura 2000-området. Trusler er i den forbindelse aktuelt forekommende og konkrete påvirkningsfaktorer, der enkeltvis eller i samvirkning vil kunne forhindre, at naturtyperne og arterne opnår gunstig bevaringsstatus. Det kan dog også være potentielle påvirkningsfaktorer i det omfang, der er viden om, at påvirkningerne periodevis er forekommet i området, men aktuelt ikke er til stede. Aktuelle påvirkninger,

der f.eks. reguleres internationalt eller i anden sammenhæng, og derfor ikke er et anliggende for Natura 2000-planen, kan også fremgå, men vil ikke være en del af denne Natura 2000-plans indsatsprogram.

Næringsstofbelastning via luften og afstrømning fra land udgør en trussel mod områdets havområder. Selvom belastningen af havområderne over de seneste årtier er reduceret, er den fortsat så høj, at miljøtilstanden i Storebælt ikke er stabil. Således forekommer der iltsvind i de dybere dele af Storebælt, og der optræder jævnligt masseopblomstringer af planteplankton og løst drivende alger.

Bundfaunaens sammensætning og fiskebestandene påvirkes negativt af disse forhold og dermed påvirkes fødegrundlaget for marsvin og splitterne, der lever af fisk. I tilfælde af iltsvind påvirkes ederfugl også negativt. Truslen fra næringsstoffer er nærmere beskrevet i vandplanerne.

Pesticider og andre miljøfarlige stoffer tilføres fra spildevand, landbrug, havbrug, havne, skibsfart mm til havområderne og er en trussel for dyrelivet der bl.a. er tilknyttet de marine naturtyper i de indre danske farvande. Truslen fra miljøfarlige stoffer i havet er nærmere beskrevet i vandplanen. Der er målt høje koncentrationer af miljøfarlige stoffer i marsvin fra de danske farvande sammenlignet med andre havdyr og sammenlignet med marsvin fra farvande udenfor de danske.

Invasive arter. Den invasive art af ribbegøple, som nu er udbredt i de indre danske farvande, er en trussel for fisk og fiskeyngel, da den dels spiser fødegrundlaget for fisk, og dels spiser fiskeæg og –larver. Der er indtil videre ikke kendskab til bekæmpelsesmetoder rettet mod denne marine art.

Arealreduktion og fragmentering. Råstofindvinding i form af stenfiskeri har tidligere fjernet store mængder af sten fra stenrevne og dermed reduceret revenes udbredelse, hvilket har konsekvenser for dyre- og plantelivet.

Forstyrrelser fra færdsel og rekreative aktiviteter er en trussel mod ederfugl og splitterne. Nogle forstyrrelser har en negativ effekt på marsvin ikke mindst i deres ynglesæson.

Prædation fra ræv, sølvmåge og andre rovdyr er lokalt en trussel mod splitterne.

Fiskeri med bundsløbende redskaber, hvorved der sker en fysisk ødelæggelse, dels ved fjernelse af bundflora og bundlevende dyr, og dels ved fjernelse af hårbund, sten og skaller, er en trussel mod områdets rev, og dermed også levesteder for ederfugl. Omfanget af det aktuelle fiskeri kendes ikke. NaturErhvervstyrelsen har dog oplysninger om fiskeri med større fartøjer i og omkring området. Dette fiskeri fremgår af bilag 5, hvor fiskeriaktiviteterne i 2010 er vist for fiskefartøjer større end 15 m. Fiskeri er vurderet som en trussel mod marsvin, idet dyrene kan blive fanget og drukne i garnene.

Olieforurening. Området grænser op til T-ruten med intensiv skibstrafik. Rev og de store fugleforekomster er sårbare overfor forurening med olie fra udslip og grundstødte skibe.

Igangværende pleje og genopretning

Sprogø er i dag et trafik anlæg, og A/S Storebælt foretager derfor pleje af arealerne bl.a. af hensyn til trafiksikkerheden. Det drejer sig om afgræsning med får og kalve, høslæt og rydning af træopvækst. Selskabet har udvidet plejen til hele Sprogø, og naturforvaltning og overvågning indgår i dag som en del af driften på Sprogø.

Lejsøområdet er omfattet af en MVJ-ordning, og hele området afgræsses af kvæg.

Til beskyttelse af fuglelivet er der på og omkring Vresen oprettet et vildtreservat med forbud mod færdsel og jagt i perioden 1. oktober til 30. juni.

Tilstand og bevaringsstatus/prognose

For nogle naturtyper er der udviklet et system til vurdering af den enkelte naturtypes aktuelle *tilstand*, som er et udtryk for typens aktuelle naturindhold og en række andre målbare faktorer.

Bevaringsstatus for naturtyper og arter er derimod en vurdering af, hvordan deres tilstand vil være i fremtiden, såfremt der ikke sker ændringer i udnyttelsen og i de trusler, der eksisterer i dag. Der er således tale om en *prognose* for arternes og naturtypernes udviklingsretning. I de følgende afsnit er der nærmere beskrevet tilstand og bevaringsstatus/prognose for områdets naturtyper og arter.

Vurdering af tilstand

Der er foretaget en vurdering af tilstanden af 23 lysåbne naturtyper og 10 skovtyper, der er kortlagt i basisanalyserne. Desuden er tilstanden vurderet for udvalgte forekomster af 5 søtyper. Vurderingen bygger på et system, der inddeler forekomster af Habitatdirektivets naturtyper i 5 tilstandsklasser (figur 4), hvor I (høj) er bedst og V (dårlig) er værst. Som led i beregningen af tilstanden beregnes både et artsindeks (inddeles i artsklasse I-V), baseret på indholdet af plantearter i en cirkel med radius på 5 m og et strukturindeks (inddeles i strukturklasse I-V), baseret på vegetationshøjden, opvækst af vedplanter, forekomst af drængrøfter m.m. For skovnaturtyperne baseres strukturindeks bl.a. på omfang af jordbearbejdning, afvandringsforhold, forekomst af invasive arter og trækronernes lagdeling i forskellige etager.

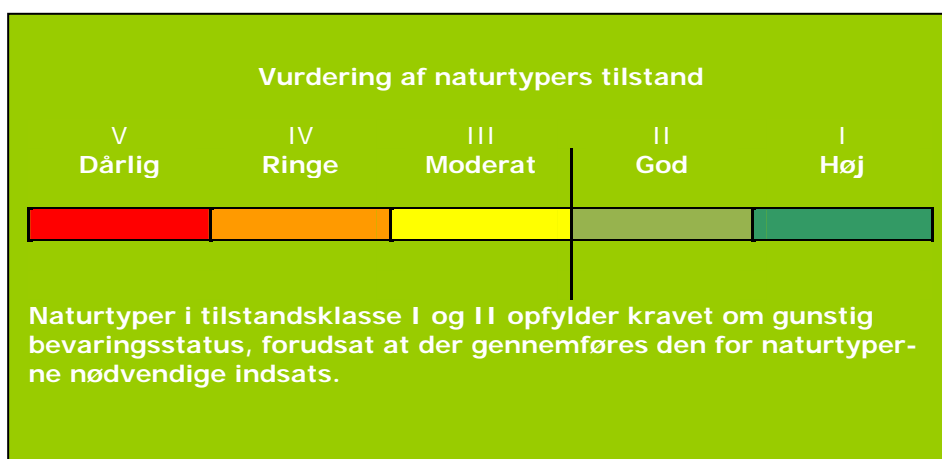

Figur 4. Tilstandsklasser for naturtyper.

Strukturindeks og artsindeks sammenvejes til et samlet udtryk for natur/skovtilstanden på arealet. Et højt strukturindeks kombineret med et lavt artsindeks viser, at naturarealet har forudsætninger for et højt naturindhold, men at de karakteristiske arter ikke er til stede. Et højt artsindeks kombineret med et lavt strukturindeks kan anvendes som et redskab til at lokalisere artsrige forekomster med et stort behov for pleje eller anden indsats.

Der er endnu ikke udviklet et system til vurdering af tilstanden for en række lysåbne naturtyper, marine naturtyper, større søer, vandløb samt fugle og andre arter. Der er derfor ikke foretaget en vurdering af tilstanden for marsvin, splitterne, ederfugl og rev, der udgør områdets aktuelle udpegningsgrundlag.

Vurdering af bevaringsstatus/prognose

Miljømålsloven og skovloven fastsætter som et overordnet mål, at naturtyper og arter, som Natura 2000-områderne er udpeget for, skal have en gunstig bevaringsstatus. Gunstig bevaringsstatus er defineret i Habitatdirektivet (figur 5).

Gunstig bevaringsstatus

En naturtypes "bevaringsstatus" anses for "gunstig", når

- det naturlige udbredelsesområde og de arealer, det dækker inden for dette område, er stabile eller i udbredelse, og
- den særlige struktur og de særlige funktioner, der er nødvendige for dets opretholdelse på langt sigt, er til stede og sandsynligvis fortsat vil være det i en overskuelig fremtid, samt når
- bevaringsstatus for de arter, der er karakteristiske for den pågældende naturtype, er gunstig

En arts "bevaringsstatus" anses for "gunstig", når

- data vedrørende bestandsudviklingen af den pågældende art viser, at arten på langt sigt vil opretholde sig selv som en levedygtig bestanddel af dens naturlige levesteder, og
- artens naturlige udbredelsesområde hverken er i tilbagegang, eller der er sandsynlighed for, at det inden for en overskuelig fremtid vil blive mindsket, og
- der er og sandsynligvis fortsat vil være et tilstrækkeligt stort levested til på langt sigt at bevare dens bestande

Figur 5. Habitatdirektivets definition af gunstig bevaringsstatus på biogeografisk niveau for naturtyper og arter.

Gunstig bevaringsstatus skal generelt opnås inden for hver af Danmarks to biogeografiske regioner, nemlig den kontinentale og den atlantiske region. Gunstig bevaringsstatus skal dog ifølge EU's vejledning til direktivets artikel 6 også anvendes på de enkelte Natura 2000-områder, men der findes ingen retningslinjer for, hvorledes denne vurdering skal foretages. Den første Natura 2000-plan laves på grundlag af tilgængelig viden og derfor alene ud fra en prognose for de enkelte naturtyper og arters udvikling.

Prognosen for de naturtyper og arter der er udpegningsgrundlag for Vresen er baseret på den bedste tilgængelige viden. Her benyttes begreberne *vurderet gunstig*, *vurderet ugunstig* og *ukendt prognose*.

I Natura 2000-området er der foretaget følgende vurdering af prognosen for naturtyper og arter:

Prognosen er ugunstig eller vurderet ugunstig for:

- *Rev, pga. for høj tilførsel af næringsstoffer og miljøfarlige stoffer, reduceres udbredelse og som følge af fiskeri med bundslæbende redskaber.*
- *Ederfugl fordi antallet af rastende og fouragerende fugle er faldet siden starten af 1980'erne.*
- *Splitterne pga. fx prædation på æg og unger.*
- *Marsvin bl.a. som følge af bifangster af marsvin i fiskenet.*

Målsætning

Det overordnede mål er at sikre eller genoprette gunstig bevaringsstatus for de naturtyper og arter, der udgør udpegningsgrundlaget i de enkelte Natura 2000-områder (jf. dog nedenfor om eventuelle modstridende interesser).

Der opstilles en **overordnet målsætning** for området. Den overordnede målsætning angiver det overordnede sigte for, hvorledes området skal udvikle sig både for at sikre områdets integritet og en gunstig bevaringsstatus for arter og naturtyper. Målsætningen skal endvidere fremhæve de naturtyper og arter, der udgør den største arealandel af området, og endelig fremhæves forekomster af naturtyper og arter, der har stor vigtighed på nationalt og/eller biogeografisk niveau. En vurdering af denne betydning foretages efter følgende kriterier:

- Stort areal, levested eller bestand
- Få forekomster
- Truede naturtyper og arter
- Særlige danske ansvarsområder

Der opstilles desuden mere **konkrete målsætninger**, der fastlægger de langsigtede mål for udviklingen i areal og tilstand for de enkelte naturtyper og arters levesteder. Målfastsættelsen tager udgangspunkt i den tilstand, som er vurderet for naturtyper og arters levested efter tilstandsvurderingssystemet. Hvor der ikke er udviklet et sådant system, skal gunstig bevaringsstatus sikres eller genoprettes på baggrund af bedste faglige viden. Da der endnu ikke er udviklet et tilstandsvurderingssystem til brug for vurdering af areal og tilstand af levestederne for fuglearterne, er fastsættelse af målsætningen for de enkelte fuglearter på udpegningsgrundlaget sket på baggrund af en vurdering af, om størrelsen og kvaliteten af levestedet kan rumme bestanden, og ikke på om bestanden rent faktisk er til stede. De i planen angivne bestandsstørrelser er fastsat på baggrund af den officielle danske indmelding til EU.

Såvel overordnet målsætning som de konkrete målsætninger rækker ud over 1. planperiode og beskriver en tilstand, der tager hensyn til potentialet i de lokale naturforhold. Målsætningerne afspejler desuden en afvejning af eventuelle modstridende interesser efter retningslinjer angivet i By- og Landskabsstyrelsen 2009: "Retningslinjer for den statslige Natura 2000 planlægning: Målfastsættelse og indsatsprogram".

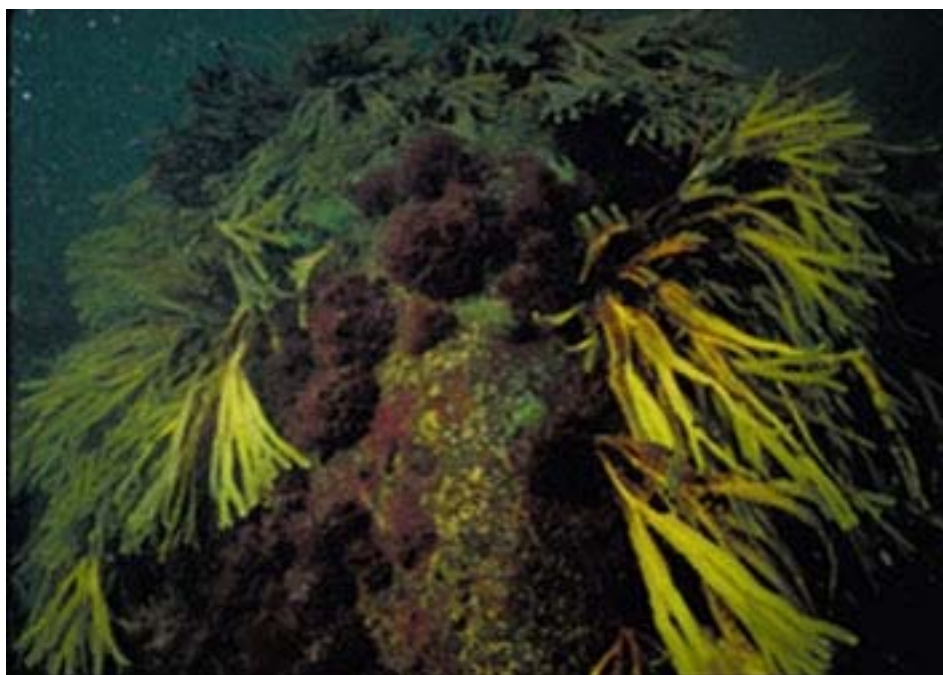

*Stenrev giver mulighed for en rig og varieret vækst af fastsiddende alger.
Foto: Nanna Rask.*

Overordnet målsætning for Natura 2000-området

I Natura 2000-området er der særlig fokus på det store lavvandede havområde, tidligere udbredte muslingebanker og de mange tilstødende stenrev, som vigtige levesteder for marsvin, fourageringsområde for splitterne og som er vigtige rasteområder for ederfugl, der tidligere har forekommet i antal af international betydning.

- *Det overordnede mål for området er at:
De marine naturtyper opnår en god vandkvalitet med veludviklet fauna og bundvegetation, som kan sikre fødegrundlaget for ederfugl, splitterne og marsvin.*

- *Området udvikles til et af landets vigtige yngle- og rasteområder for splitterne og ederfugl, således at arterne får store og stabile bestande. Arternes levesteder bliver tilstrækkeligt store og forstyrrelsesfrie og rummer velegnede muligheder for fouragering og egnede ynglesteder.*

Området sikres som et af landets vigtigste yngle- og fourageringsområder for marsvin.

Områdets økologiske integritet sikres i form af en for naturtyperne hensigtsmæssig hydrologi og drift/pleje, en ringe/ingen tilførsel af næringsstoffer, en lav næringsstofbelastning og gode sprednings- og etableringsmuligheder for arterne.

Konkrete målsætninger for naturtyper og arter

Der opstilles følgende konkrete målsætninger, som fastlægger de langsigtede mål for naturtyper og arter i Natura 2000 området Vresen:

- *Naturtyper og arter skal have en gunstig bevaringsstatus.*
- *For naturtyper og arter uden tilstandsvurderingssystem og/eller med en ukendt prognose er målsætningen gunstig bevaringsstatus. For arterne betyder det, at tilstanden og det samlede areal af levestederne stabiliseres eller øges, således at der er grundlag for en levedygtig bestand af marsvin, og således at der er grundlag for en rastende/fouragerende bestand af ederfugl på ca. 24.000 individer i området ved Vresen og ca. 36.000 individer i området ved Sprogø og Halsskov.*
- *Tilstanden og det samlede areal af levesteder for splitterne som ynglefugl stabiliseres eller øges, således at der er tilstrækkeligt egnede yngle- og fourageringssteder for arten i området.*
- *Området sikres som et kerneområde for marsvin med gode yngle- og fourageringsmuligheder.*

Modstridende interesser

En målsætning om gunstig bevaringsstatus for en bestemt naturtype kan indebære en nedprioritering af en anden naturtype eller art, og det er nødvendigt at foretage et valg.

Der er ikke konstateret modsatrettede interesser i området.

Indsatsprogram

Opfyldelsen af Habitat- og Fuglebeskyttelsesdirektivernes krav om gunstig bevaringsprognose er en opgave som strækker sig over lang tid og kræver en omfattende indsats over flere planperioder. Det er derfor nødvendigt at prioritere indsatsen i den enkelte planperiode.

Den nationale prioritering af indsatsen i 1. planperiode er formuleret i 4 sigtelinjer, som lægger niveauet for indsatsen i planperioden. Sigtelinjerne er beskrevet i bilag 3.

Indsatsprogrammet der bygger på de 4 sigtelinjer beskriver indsatsen i den første planperiode 2010-2015 (for skovbevoksede fredskovs-pligtige arealer dog frem til 2021).

Indsatsprogrammet består af en række **generelle retningslinjer**, som skal sikre den eksisterende naturtilstand. De generelle retningslinjer gælder for alle arter og naturtyper på udpegningsgrundlaget, og den nødvendige indsats vil efterfølgende blive konkretiseret i de kommunale/statslige handleplaner.

Indsatsprogrammet består desuden af en række **konkrete retningslinjer**, som skal sikre små naturarealer, ubeskyttede naturarealer og særligt truede arter og naturtyper. De konkrete retningslinjer giver en nærmere beskrivelse af den indsats, som i disse særlige tilfælde skal indarbejdes i de kommende handleplaner.

Indsatsprogrammet indeholder ikke bindende krav til kommunernes, Naturstyrelsens eller andre offentlige lodsejeres brug af de virkemidler og tiltag, som skal sikre den nødvendige indsats. Tiltag prioriteres og konkretiseres i handleplanerne eller i andre opfølgende tiltag.

Indsatsprogrammet for Natura 2000-området omfatter nedenstående generelle og konkrete retningslinjer, som tillige er vist oversigtligt i bilag 2.

Generelle retningslinjer

Sigtelinje 1. Areal og tilstand af udpegede naturtyper og levesteder for udpegede arter må ikke gå tilbage eller forringes.

1.1 *Reduktion af kvælstof-deposition fra luften på områdets habitatnaturtyper sker ved administration af husdyrgodkendelsesloven der med ændringen af 10. februar 2011 har fastlagt et særligt beskyttelsesniveau af hensyn til bevaringsmålsætningen i Natura 2000-planlægningen. Den øvrige tilførsel af næringsstoffer til typerne reduceres, herunder fra dræntilløb og fodring. For marine naturtyper reguleres tilførslen af næringsstoffer via vandplanlægningen.*

1.2 *Miljøfarlige stoffer i de marine naturtyper håndteres via Miljøministeriet, Naturstyrelsen*

- vandplanlægningen.*
- 1.3 *Der sikres velegnede levesteder for ederfugl, splitterne og marsvin.*
 - 1.4 *Der sikres levesteder med individuel hensyntagen til den enkelte arts sårbarhed overfor forstyrrelser for ederfugl, splitterne og marsvin.*
 - 1.5 *For den marine naturtype sikres, at projekter og aktiviteter ikke skader lokaliteten.*
 - 1.6 *For marsvin sikres, at projekter og aktiviteter ikke har væsentlige påvirkninger på forekomsten i området.*

Konkrete retningslinjer

Sigtelinje 2. Små og fragmenterede habitatnaturtyper og levesteder for arter, som ikke kan opretholdes ved drift af det nuværende areal alene, sikres ved arealudvidelse, sammenkædning af arealer, pleje af naboarealer og/eller etablering af spredningskorridorer.

Der gennemføres ingen indsats efter denne retningslinje

Sigtelinje 3. Naturtyper og levesteder, som ikke er beskyttet af natur- og miljølovgivningen skal sikres.

- 3.1 *Konstaterede forekomster af habitatnaturtyper, der ikke er omfattet af lovgivningen, skal sikres mod ødelæggelse.*
- 3.2 *Der sikres beskyttelse mod ødelæggelse af rev.*

Sigtelinje 4. Der skal gøres en særlig indsats for naturtyper og arter, hvis biogeografiske status er i fare for at blive alvorligt forringet i 1. planperiode.

- 4.1 *Der sikres tilstrækkeligt store, uforstyrrede raste- og foudrageringsområder for ederfugl. Naturstyrelsen undersøger og vurderer hvor og i hvilket omfang, der er behov for en konkret indsats.*
- 4.2 *I nødvendigt omfang sikres ynglestederne for splitterne mod prædation for rovdyr og store måger.*
- 4.3 *Der sikres i nødvendigt omfang uforstyrrede ynglesteder for splitterne.*

Forslag til mulige virkemidler

Kommunerne, Naturstyrelsen og andre offentlige lodsejere/myndigheder udarbejder handleplaner, vælger virkemidler og foretager den konkrete forvaltning indenfor rammerne af indsatsprogrammet. Mulige virkemidler nævnt i bilag 2 skal derfor betragtes som eksempler på, hvorledes indsatsprogrammet kan gennemføres.

Sammenhæng og synergi med vandplan

Natura 2000-planen er koordineret med vandplanen. Ifølge Vandrammedirektivet må tilstanden af vandområderne ikke forringes, og vandplanens indsatsprogram vil generelt forbedre den eksisterende vandkvalitet i større søer, vandløb, fjorde og kystvande. Forbedringen sker ved reduktion i tilførslen af næringsstoffer og miljøfarlige stoffer samt stedvis sikring af en mere naturlig hydrologi i ådale. Vandplanen vil desuden forbedre de fysiske forhold og sikre kontinuiteten på udvalgte vandløbsstrækninger. Disse indsatser forventes i de fleste tilfælde at bidrage til at forbedre tilstanden i de vandafhængige habitatnaturtyper og i levestederne for de arter, der er tilknyttet vand. Der er gode muligheder for at opnå andre synergieffekter mellem de 2 planer, men i enkelte tilfælde kan der opstå konflikter, f.eks. hvor indsats efter vandplanen medfører oversvømmelser af habitatnaturtyper eller levesteder for arter.

Planlagt indsats efter vandplanen der kan påvirke udpegningsgrundlaget i et Natura 2000-område væsentligt, skal konsekvensvurderes i henhold til habitatdirektivets artikel 6, stk. 3. Indsatsen kan i givet fald kun gennemføres, hvis det på grundlag af bedste faglige viden dokumenteres, at aktiviteten ikke vil skade bevaringsmålsætningen for området. Potentielle konflikter mellem Vand- og Natura 2000-planen skal som udgangspunkt være afdækket i forbindelse med vedtagelse af vandplanen.

Strategisk miljøvurdering

I medfør af bekendtgørelse nr. 936 af 24. september 2009 af lov om miljøvurdering skal der foretages en miljøvurdering af planer og programmer, der omhandler fysisk planlægning og arealanvendelse, eller som kan påvirke et internationalt beskyttelsesområde væsentligt.

I bilag 4 er der udarbejdet en miljørapport, der belyser konsekvenserne ved at gennemføre Natura 2000-planen for område nr. 116.

Bilag 1. Kort over Natura 2000-områdets placering og afgrænsning

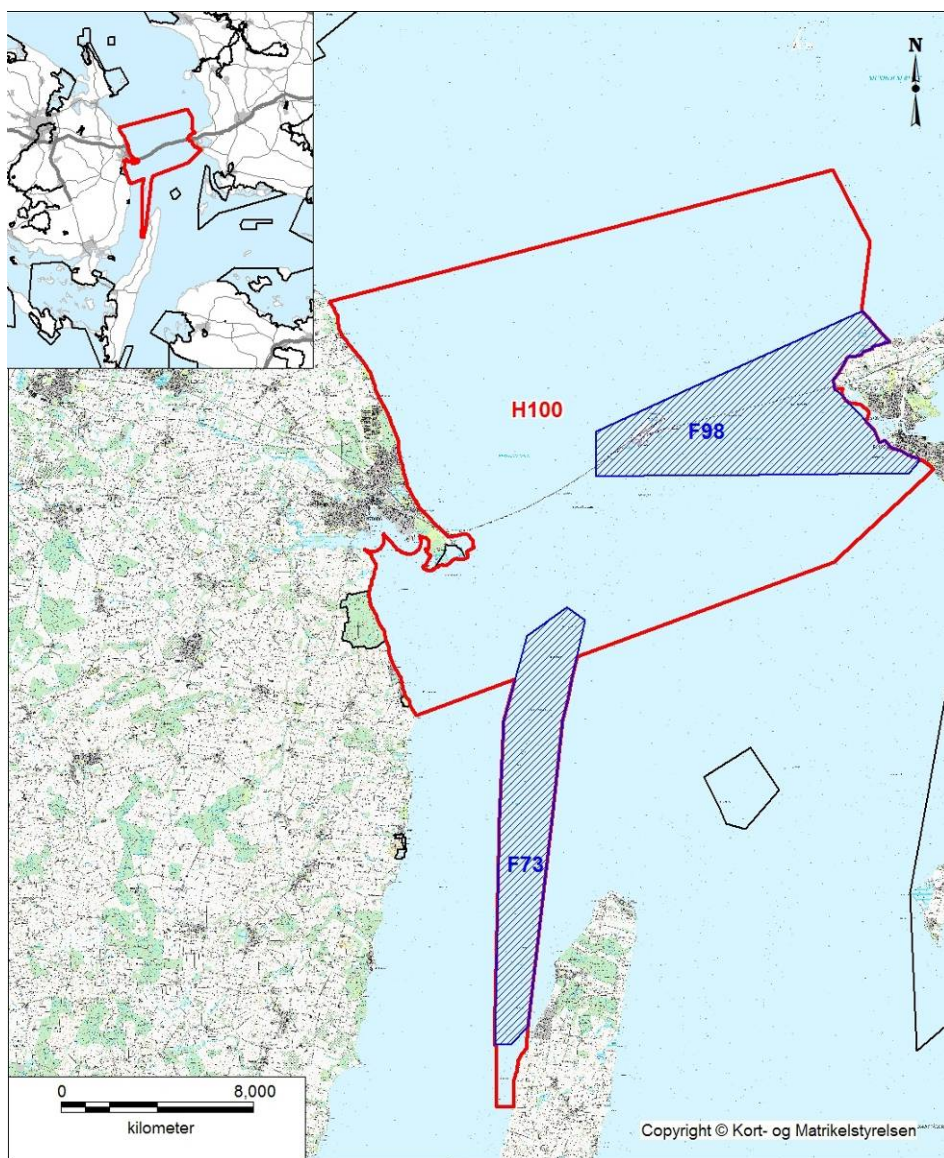

Natura 2000-områdets afgrænsning. Natura 2000-området består af habitatområde H 100 (rød afgrænsning) og fuglebeskyttelsesområderne F 73 og F98 (blå skravering). Andre Natura 2000-områder er vist med sort afgrænsning. Denne Natur-plan omfatter kun de tidligere Natura 2000-områder 116 og 165 ved Vresen og Sprogø og Halskov Rev.

Bilag 2. Opsummering af Natura 2000-planen og mulige virkemidler

En opsummering af Natura 2000-planens indhold, mål og indsatsprogram findes samlet i Bilag 2 - opdelt på de naturtyper og arter, der udgør udpegningsgrundlaget for det på gældende Natura 2000-område.

Se www.naturstyrelsen.dk – under opslag om plan for dette Natura 2000-område.

Bilaget indeholder endvidere en oversigt over mulige virkemidler, der er eksempler på, hvordan indsatsprogrammet kan gennemføres.

Sammen med bilag 2 findes på hjemmesiden baggrundsmateriale for planerne samlet i basisanalyse og tillæg til basisanalyse samt henvisning til kort over forekomst af de kortlagte og tilstandsvurderede naturtyper.

Bilag 3. Væsentlige naturforvaltningsmæssige opgaver

Ved igangsætningen af Natura 2000-planprocessen blev der identificeret en række væsentlige naturforvaltningsmæssige opgaver. På baggrund heraf blev der opstillet 4 sigtelinjer, der formulerer prioriteringen af den nødvendige indsats. Sigtelinjerne sætter dermed rammerne for Natura 2000-planlægningen.

De overordnede rammer er formuleret i nedenstående bilag. Teksten indgik i idéfasen for vand- og naturplanlægningen, juni – december 2007. Antallet af naturtyper, der kortlægges og tilstandsvurderes er siden udvidet.

Væsentlige naturopgaver

Miljøministeriet har udarbejdet en oversigt over væsentlige naturforvaltningsmæssige opgaver i Natura 2000-planlægningen. Det er de opgaver, som tillægges den højeste prioritet i 1. planperiode fra 2010 til 2015:

Væsentlige naturforvaltningsmæssige opgaver i Natura 2000-planlægningen:

Danmark er ifølge Habitatdirektivet forpligtiget til at iværksætte de nødvendige foranstaltninger, der sikrer eller genopretter en gunstig bevaringsstatus for de naturtyper og arter, der udgør habitatområdernes udpegningsgrundlag.

Samtidig er Danmark forpligtet til, via gennemførelsen af Fuglebeskyttelsesdirektivet, at træffe egnede foranstaltninger med henblik på at beskytte yngle- og rasteområder for en række fuglearter.

Væsentlige trusler mod naturen

En række faktorer udgør de væsentligste trusler mod de direktivudpegede naturtyper og arter:

Næringsstofbelastning medfører markante forringelser af terrestriske naturtyper, søer, vandløb og kystnære farvande først og fremmest som følge af gødkning, afstrømning fra markarealer og kvælstofnedfald. Store mængder næringsstoffer i naturen fremmer ensartede næringskrævende artssamfund på bekostning af et alsidigt plante- og dyreliv og medfører forringede forhold for den biologiske mangfoldighed og naturtyper og arter;

Tilgroning ændrer på afgørende vis levevilkårene for en række plante- og dyrearter, herunder fuglene. Det truer også især lysåbne naturtyper som moser, enge, klitter, heder, overdrev men også egeskove ofte som følge af manglende eller utilstrækkelig drift;

Fragmentering skaber isolation af arternes bestande, hvorved de risikerer at uddø. Foruden et direkte tab af naturareal, forringes de eksisterende naturtypers tilstand og deres økologiske funktioner;

Udtørring er en vedvarende trussel mod mange våde naturtyper og de tilhørende arter som følge af en ændring i de naturlige vandforhold;

Invasive arter er ikke hjemmehørende arter, der spreder sig. De optager plads og fortrænger det oprindelige plante- og dyreliv og findes i dag på mange naturarealer;

Forstyrrelse kan være en afgørende faktor navnlig for truede og sårbare arter, der på grund af levevis og specifikke krav til levested, vil være følsomme overfor menneskelige aktiviteter. Ofte vil truslerne påvirke i samme retning. For eksempel er tilgroning ofte en effekt af næringsstof-belastning og udtørring, tillige er presset på mange arter højt på grund af fragmentering, og det øges yderligere med forekomst af for eksempel invasive arter og menneskelig forstyrrelse.

Overordnet målsætning

Målsætningen er, at de udpegede naturtyper og arter på sigt opnår "gunstig bevaringsstatus". Der skal opstilles en langsigtet målsætning for hvert af de udpegede Natura 2000-områder.

Målsætningen rækker udover 1. planperiode og beskriver en tilstand, der tager hensyn til potentialet i de lokale naturforhold og i de udpegede områder som helhed.

Sigtelinjer for indsatsen i 1. planperiode

Natura 2000-planen skal under hensynstagen til den overordnede målsætning opstille konkrete retningslinjer for indsatsen i 1. planperiode for hvert enkelt beskyttelsesområde. Det kan være en indsats, som strækker sig ud over planperioden, men som skal iværksættes nu.

Opfyldelsen af Habitat- og Fuglebeskyttelses-direktivernes krav om "gunstig bevaringsstatus" er en opgave, som strækker sig over lang tid og kræver en omfattende indsats. Det er derfor nødvendigt at prioritere og målrette indsatsen i den enkelte planperiode. Den nationale prioritering af indsatsen i 1. planperiode fokuserer på at sikre naturtilstanden for udpegede naturtyper og bestandene for udpegede arter. Der vil på baggrund af naturmæssige forskelligheder være regionale forskelle i gennemførelsen af indsatsen.

Sikring af naturtilstanden af eksisterende naturarealer og arter i beskyttelsesområderne

Ifølge direktiverne skal de naturtyper og arter, der udgør områdernes udpegningsgrundlag, have en gunstig bevaringsstatus. Der er således en forpligtigelse til at sikre naturen mindst samme tilstand som ved

direktivernes ikrafttræden. Dette kræver ofte en løbende driftsindsats og en vedvarende indsats mod næringsstofbelastningen på de eksisterende naturarealer for at opretholde eller genoprette dem i samme tilstand.

Sikring af de små naturarealer

De små naturarealer er ofte i dårlig naturtilstand, blandt andet fordi de er så små, at påvirkningen fra omgivende arealer har stor betydning. En udvidelse af små naturarealer indenfor beskyttelsesområderne samt eventuelt sammenkædning af arealer via spredningskorridorer og trædesten kan være nødvendig for at opretholde naturtilstanden også på længere sigt.

Sikring af naturtyper og levesteder som lovligt kan ødelægges

Der skal ske en sikring af de naturtyper og levesteder, der ikke er beskyttet mod aktiviteter, som direkte kan ødelægge dem. Det drejer sig for eksempel om skovens naturtyper og sten- og boblerev på havet. Der vil derudover være andre ikke beskyttede levesteder for visse af direktivernes arter, hvor en sikring kan være nødvendig, for eksempel for visse fuglearter.

Indsats for truede naturtyper og arter

For naturtyper og arter, hvis status på landsplan er i fare for at blive voldsomt forringet i 1. planperiode, og hvor der er en fare for, at de forsvinder fra den danske natur på sigt kan en egentlig naturgenopretningsindsats og/eller målrettet drift være nødvendig. Som eksempler på truede naturtyper og arter kan nævnes højmoser, eremit og sorterterne.

Natura 2000-planlægningen fastlægger desuden retningslinjer for myndighedernes skønsmæssige beføjelser efter lovgivningen i øvrigt.

Natura 2000 og Vandrammedirektivet

Gennemførelsen af Vandrammedirektivet og vandplanerne forventes at bidrage til at imødegå nogle af ovennævnte trusler. Eksempelvis genskabes nye naturområder i ådale, og vandkvaliteten vil blive forbedret. Omfanget af synergieffekten mellem Natura 2000 og Vandrammedirektivet vil blive tydelig undervejs i planprocessen. For vandforekomster, der også er omfattet af Natura 2000-direktiverne, vil det strengeste af miljømålene være gældende.

Med målbekendtgørelsen er der fastlagt nærmere retningslinjer for fastsættelse af mål i Natura 2000-områderne og defineret en 5-trinskala for naturtilstanden i 18 lysåbne naturtyper. Et tilsvarende tilstandssystem er under udarbejdelse for de 10 skovnaturtyper og for direktivernes arter. På et senere tidspunkt vil et tilstandssystem for såvel de ferske som de marine naturtyper blive udarbejdet.

Bilag 4. Miljørapport for Natura 2000-planen

Miljørapport for Natura 2000-planen for område nr. 116 Centrale Storebælt og Vresen

- kan læses på Naturstyrelsens hjemmeside, se www.naturstyrelsen.dk under opslag om plan for dette Natura 2000-område.

Bilag 5. Fiskeriaktivitet i Natura 2000-området

Fiskeriaktivitet med garn og bundtrawl ifølge VMS data fra 2010 for alle fartøjer over 15 meter er vist i nedenstående kort. VMS står for Vessel Monitoring System, og er et satellitbaseret overvågningssystem for fiskefartøjer, der regelmæssigt sender data til fiskerimynderhederne om fartøjers position, kurs og fart.

VMS systemet er obligatorisk for fiskefartøjer over 15 meter (12 meter fra 1. januar 2012). Der sendes signaler hver time, og disse data giver således en indikation af det fiskerimønster, som var gældende for året 2010. Det præcise fiskeri fra fartøjer under 15 meter kendes ikke, da fartøjer under 15 meter i 2010 ikke var forpligtet til at have VMS om bord.

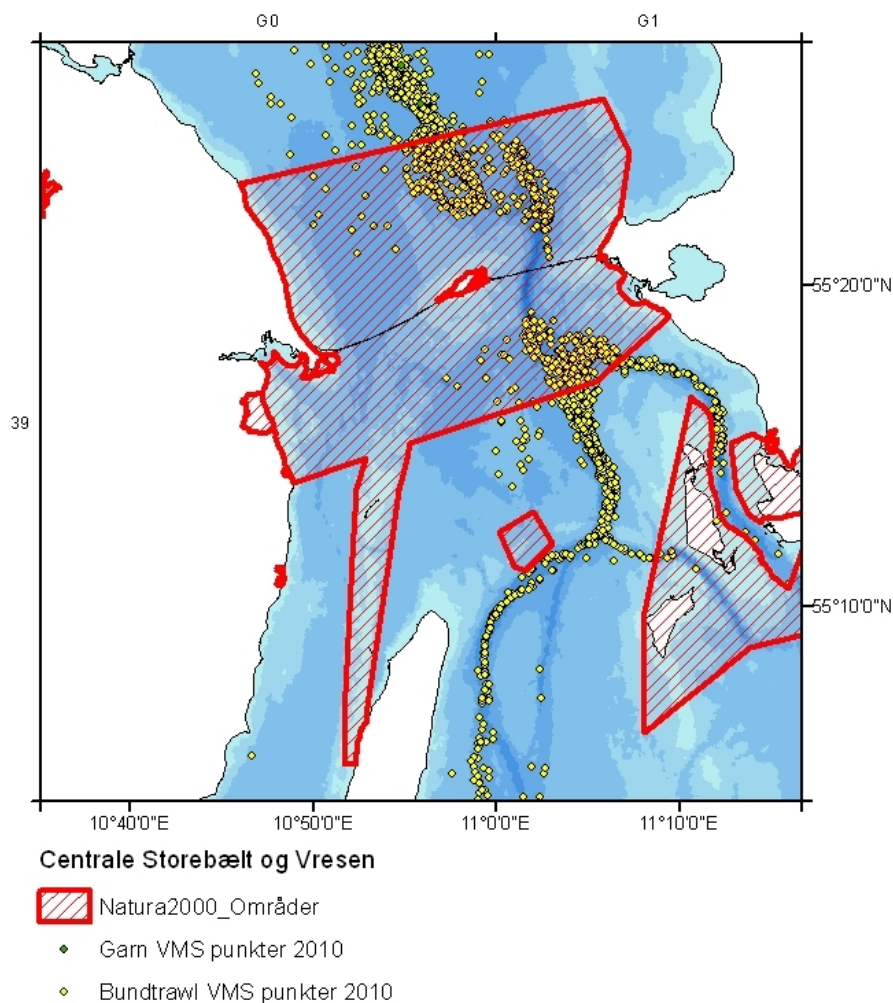

Fiskeriaktivitet med garn og bundtrawl ifølge VMS data i år 2010 fra både over 15 meter.



Naturstyrelsen
Haraldsgade 53
2100 København Ø
www.nst.dk