



Miljøministeriet  
Naturstyrelsen

Natura 2000-plan 2010-2015

# Egtved Ådal

Natura 2000-område nr. 238  
Habitatområde H238

# Kolofon

**Titel:**

Natura 2000-plan 2010-2015. Egtved Ådal  
Natura 2000-område nr. 238  
Habitatområde H238

**Emneord:**

Habitatdirektivet, Miljømålsloven, målsætninger, indsatsprogram,  
Natura 2000-planer.

**Udgiver:**

Miljøministeriet, Naturstyrelsen

**Ansvarlig institution:**

Naturstyrelsen Ribe  
Sorsigvej 35  
6760 Ribe  
[www.naturstyrelsen.dk](http://www.naturstyrelsen.dk)

**Copyright:**

Naturstyrelsen, Miljøministeriet

**Sprog:**

Dansk

**År:**

2011

**ISBN nr.**

978-87-7091-573-1

**Dato:**

1. december 2011

**Forsidefoto:** Egtved Ådal

Foto: Vejle Kommune, Peter Ruhlmann

**Resume:**

Natura 2000-plan for Egtved Ådal (nr. N238). Natura 2000-planen skal sikre gunstig bevaringsstatus for områdets udpegede arter og naturtyper. Området og truslerne mod de udpegede naturtyper og arter beskrives, og der fastlægges målsætninger og indsatser for naturtyperne og arterne. Der foretages en strategisk miljøvurdering af planen.

Må citeres med kildeangivelse



## Natura 2000-plan

### Indhold

Forord .....	4
Natura 2000-planlægning .....	5
<i>Natura 2000-planen er bindende for myndighederne</i> .....	6
Områdebeskrivelse .....	6
Trusler mod områdets naturværdier .....	9
Igangværende pleje og genopretning .....	11
Tilstand og bevaringsstatus/prognose .....	11
<i>Vurdering af tilstand</i> .....	11
<i>Vurdering af bevaringsstatus/prognose</i> .....	15
Målsætning .....	18
<i>Overordnet målsætning for Natura 2000-området</i> .....	18
<i>Konkrete målsætninger for naturtyper og arter</i> .....	19
<i>Modstridende interesser</i> .....	20
Indsatsprogram .....	21
<i>Generelle retningslinjer</i> .....	21
<i>Konkrete retningslinjer</i> .....	22
<i>Forslag til mulige virkemidler</i> .....	23
Sammenhæng og synergi med vandplan .....	24
Strategisk miljøvurdering .....	24
Bilag 1 Kort over Natura 2000-områdets placering og afgrænsning	
Bilag 2 Opsummering af Natura 2000-planen og mulige virkemidler	
Bilag 3 Væsentlige naturforvaltningsmæssige opgaver	
Bilag 4 Miljørapport for Natura 2000-planen	



Foto: Claus Bjørn Larsen

## Danmarks VIP-natur får egen bodyguard

Hvad har Skagens Gren, Silkeborgskovene og det Sydfynske Øhav til fælles? Eller klokkefrøen, fiskeørnen og gråsælen? De er alle en del af Danmarks særligt værdifulde natur, som vi er forpligtet til at passe godt på. Det samme gælder strandengen, højmosen og boblerevet. Natura 2000-områderne er et netværk af naturområder i EU, der indeholder særligt værdifuld natur set i et europæisk perspektiv. Natura 2000 skal sørge for, at alle 27 EU-lande drager omsorg for egne truede dyr, planter og natur.

Danmark har i alt 246 Natura 2000-områder. Hvert område får nu sin helt egen naturplan, der skal fungere som bodyguard. Det er i alt for mange år gået tilbage for naturens mangfoldighed. Nu skal planerne sørge for, at staten, kommuner og lodsejere drager omsorg for de naturtyper og plante- og dyrearter, der er truede sårbare eller sjældne i EU.

### Ny natur på vej

Naturplanerne er den hidtil største naturindsats, der nogensinde er sat i værk i Danmark. Budgettet er ca. 1,8 mia. kroner og vil i stor udstrækning blive finansieret af EU's landdistriktsmidler. Den planlagte indsats dækker ca. 1.600 km<sup>2</sup>, hvoraf de 40 km<sup>2</sup> er ny natur.

Der er planlagt hundredvis af nye vandhuller, som vil sikre levesteder for padder som klokkefrøen og vandsalamanderen. 200 km<sup>2</sup> løvskov skal beskyttes mod rydning, og flere hule, gamle og døde træer vil give levesteder for svampe, flagermus og insekter. Fiskeri på havet skal reguleres, så de unikke danske boblerev sikres mod at blive ødelagt af fiskeredskeer, og danske højmoser skal igen have mulighed for at få det bedre. Lige nu er de truet af udtørring og tilgroning. Med naturplanerne skal der ryddes krat og buske og gives bedre og mere naturlige vandforhold.

### Tilbagegangen stoppes

Som ny miljøminister er jeg glad for, at vi nu har en plan for at stoppe naturens tilbagegang i Natura 2000-områderne. Der må ikke ske yderligere skade på naturen. Planerne har været for længe undervejs under VK-regeringen. Natura 2000-områderne blev udpeget i årene 1998-2004, og tilbagegangen skulle være standset allerede sidste år.

Danmarks nye SRSF-regering vil føre en mere aktiv og fremsynet naturpolitik. De 246 Natura-områder har nu hver en bodyguard, mens regeringen laver en plan for hele Danmark. Naturplan Danmark skal sætte ambitiøse mål – ikke blot for den natur som findes i Natura 2000-områderne, men for hele den danske natur.

Lad os så komme i gang !

Med venlig hilsen  
miljøminister Ida Auken

## Natura 2000-planlægning

EU's Natura 2000-direktiver (Fuglebeskyttelses- og Habitatdirektiverne) forpligter Danmark til at gøre den nødvendige indsats for at sikre eller genoprette en række sjældne, truede eller karakteristiske naturtyper og arter. Gennem en målrettet indsats i de udpegede Natura 2000-områder bidrager Danmark til at sikre den europæiske natur og dens mangfoldighed.

Med henblik på at prioritere den nødvendige indsats udarbejder Naturstyrelsen en Natura 2000-plan, der dækker hvert af de udpegede beskyttelsesområder. Natura 2000-planen er en sammenfattende plan, som både indeholder Natura 2000-skovplan for de skovbevoksede fredskovpligtige arealer og Natura 2000-plan for øvrige områder samt arter.

Planen omfatter "udpegningsgrundlaget", dvs. de naturtyper og arter, som området er udpeget for. Natura 2000-planens indhold er vist i figur 1.

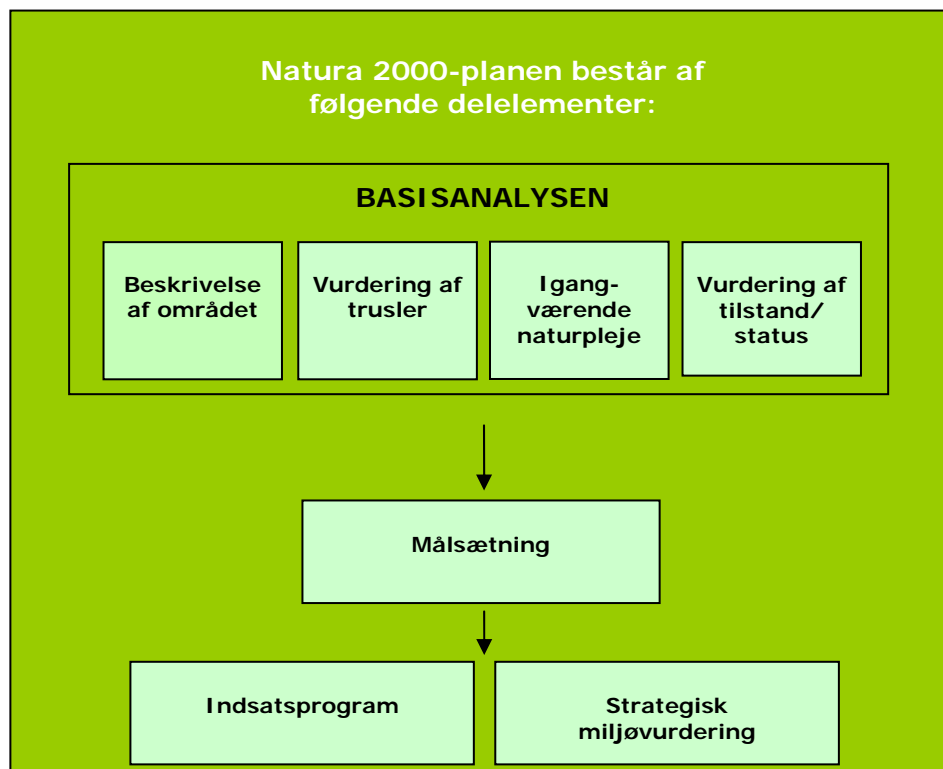

Figur 1. Opbygning af en Natura 2000-plan.

### ***Natura 2000-planen er bindende for myndighederne***

Natura 2000-planen er bindende, således at alle myndigheder i deres arealdrift, naturforvaltning eller ved udøvelse af deres beføjelser i henhold til lovgivningen i øvrigt skal lægge Natura 2000-planen til grund. Planen er vedtaget i 2011, hvorefter kommunalbestyrelserne og Naturstyrelsen udarbejder bindende handleplaner, som skal sikre gennemførelsen af Natura 2000-planen. Direkte statslig opfølgning i form af bekendtgørelser o.l. sker dog på grundlag af Natura 2000-planen. Offentlige lodsejere kan vælge at gennemføre Natura 2000-planen direkte i deres drifts- og plejeplaner.

Natura 2000-planen tilsidesætter ikke øvrig lovgivning, og den indsats, som iværksættes for at sikre planens gennemførelse, skal have de fornødne tilladelser, dispensationer m.v. på grundlag af konsekvensvurderinger mm. Der er ikke gennemført en konsekvensvurdering i henhold til habitatdirektivets artikel 6.3 af de enkelte planer, idet der ikke i planen er taget konkret stilling til forvaltningsindsatsens præcise lokalisering eller valgt forvaltningsmetoder. Der er dog i Natura 2000-planen taget stilling til afvejning mellem modsatrettede naturinteresser i de tilfælde hvor sådanne allerede på nuværende tidspunkt i planlægningen kan forudses, og hvor en sådan afvejning er forbundet med og nødvendig for forvaltningen af området. Evt. konkrete konsekvenser af denne afvejning vil blive afklaret i forbindelse med gennemførelsen af planen og valg af virkemidler.

Natura 2000-planens målsætninger er bindende og skal desuden anvendes ved konsekvensvurdering i forbindelse med myndighedsudøvelse, jf. Miljøministeriets bekendtgørelse nr. 408 af 1. maj 2007 (ændret ved bekendtgørelse nr. 1443 af 11. december 2007 med senere ændringer) om udpegning og administration af internationale naturbeskyttelsesområder samt beskyttelse af visse arter.

Indsatsprogrammets retningslinjer er ligeledes bindende og danner grundlag for området's handleplan og eventuelle drifts- og plejeplaner.

Natura 2000-planen koordineres med vandplanen for hovedvandopland Lillebælt og bliver ligesom denne revideret hvert 6. år. De dele af Natura 2000-planen, der vedrører skovbevoksede fredskovspligtige arealer, revideres dog kun hvert 12. år.

### **Områdebeskrivelse**

Natura 2000-området har et areal på 1043 ha og afgrænses som vist på bilag 1. I området er 37 ha statsejet. Natura 2000-området består af Habitatområde nr. H238.

## Natura 2000-plan

På Naturstyrelsens hjemmeside [www.naturstyrelsen.dk](http://www.naturstyrelsen.dk) samt i figur 2 er der angivet hvilke naturtyper og arter, der udgør udpegningsgrundlaget for dette område.

Udpegningsgrundlag for Habitatområde nr. 238		
<b>Naturtyper:</b>	Næringsrig sø (3150)	Urtebræmme (6430)
	Brunvandet sø (3160)	Hængesæk (7140)
	Vandløb (3260)	Kildevæld (7220)
	Tør hede (4030)	Rigkær (7230)
	Enekrat (5130)	Ege-blandskov (9160)
	Kalkoverdrev (6210)	Stilkege-krat (9190)
	Surt overdrev (6230)	Skovbevokset tørvemose (91D0)
	Tidvis våd eng (6410)	Elle- og askeskov (91E0)
	<b>Arter:</b>	Bæklampret (1096)

Figur 2. Naturtyper og arter, der udgør udpegningsgrundlaget for Natura 2000-området.

Området er et meget kuperet og varieret tunneldalssystem omkring vandløbene Egtved Å og Vejle Å. Området rummer en lang række habitatnaturtyper. I bunden af dalen findes vandløbene med tilgrænsende bræmmer af høje urter. Desuden ligger der partier med ferske enge og moser, herunder habitatnaturtyperne rigkær og skovbevokset tørvemose samt elle- og aske-sumpe. På de tørre partier op ad ådalsskrænterne findes kalkoverdrev og især surt overdrev og arealer med tør hede, samt småskove af både løvtræ og nåletræ.

Flere steder på skrænterne, både i skovene og på de lysåbne arealer, findes der små kilder og væld med kalkholdigt vand. På grund af jordbunden i området findes der kun meget små og sporadiske forekomster af kalkoverdrev. Nogle af forekomsterne kan være opstået ved tidligere kalkning af sure overdrev.

## Natura 2000-plan



*Overdrev udgør en stor andel af området. Foto: Naturstyrelsen Ribe.*

Størstedelen af området er en del af Nybjerg Mølle-fredningen, hvis formål det er at bevare de landskabelige værdier og beskytte de naturvidenskabelige interesser i navnlig geologisk, botanisk og zoologisk henseende. Fredningen tilsigter desuden at give offentligheden øget adgang til området.

På flere af overdrevsarealerne findes der en veludviklet flora af både svampe og planter. Der er således fundet en række rødlistede arter bl.a. hvid sækspore, lyngstar og en af landets største bestande af bredbægret ensian. Der findes desuden store bestande af fredede orkidéer: Skov-gøgelilje, bakke-gøgelilje, plettet gøgeurt og tyndakset gøgeurt. Af øvrige karakteristiske overdrevsarter kan nævnes guldblomme, hjertegræs og alm. månerude.

Der er en unik svampeflora på flere overdrev med mange rød- og gullistede svampe. På de bedste overdrev er der således fundet mellem 14 og 25 arter af vokshatte.

Der er efter 2006 gennemført et genslyngningsprojekt i Egtved Å på en ca. 300 meter lang strækning ved Egtved By opstrøms Egtved renseanlæg. Der er fjernet en spærring og retableret et vandløb gennem Advokat Busks Dambrug opstrøms Bindeballevej i tilløb til Svinkær Bæk. Resten af vandløbene i området er regulerede. De har dog i det væsentligste gode fysiske forhold med sten- og grus-



## Natura 2000-plan

bund. Udpegningsarten bæklampret er registreret på en lang række stationer i vandløbssystemet.

Flere fåtallige, danske fuglearter er registreret i området. Isfugl ses jævnligt langs åen og yngler sandsynligvis i området. Vandstær er en fast vintergæst. Rødrygget tornskade yngler på overdrevene i området og fiskehejre og grønspætte er også fundet ynglende i de senere år. Hvepsevåge, rød glente, fiskeørn og sortspætte er registreret i området. Området er ikke udpeget som Fuglebeskyttelsesområde, og der er derfor ikke fuglearter på udpegningsgrundlaget.

I områdets nordlige del er der de sidste par år observeret sankthansorm.

I basisanalyserne for Natura 2000-området Egtved Ådal findes der en mere detaljeret gennemgang af området. Se Naturstyrelsens hjemmeside [www.naturstyrelsen.dk](http://www.naturstyrelsen.dk).

Natura 2000-området ligger i Vejle Kommune og indenfor vandplan-områdets hovedvandopland Lillebælt.



*Odderen er på udpegningsgrundlaget for området. Foto: Colourbox.*

### **Trusler mod områdets naturværdier**

I det følgende afsnit skal de oplyste trusler forstås som påvirkninger af naturtyper og arter, der er på udpegningsgrundlaget for Natura 2000-området. Trusler er i den forbindelse aktuelt forekommende og konkrete påvirkningsfaktorer, der enkeltvis eller i samvirkning vil

## Natura 2000-plan

kunne forhindre, at naturtyperne og arterne opnår gunstig bevaringsstatus. Det kan dog også være potentielle påvirkningsfaktorer i det omfang, at der er viden om, at påvirkningerne periodevis er forekommet i området, men aktuelt ikke er til stede. Aktuelle påvirkninger, der f.eks. reguleres internationalt eller i anden sammenhæng, og derfor ikke er et anliggende for Natura 2000-planen, kan også fremgå, men vil ikke være en del af denne Natura 2000-plans indsatsprogram.

*Arealreduktion/fragmentering:* Rigkær, kalkoverdrev, tidvis våd eng og stilkege krat findes i små spredte forekomster, der er truet af påvirkninger fra omgivelserne, og hvor spredning af arter er vanskelig.

*Næringsstofbelastning:* For alle de kortlagte naturtyper er den nedre tålegrænse for luftbåret kvælstof overskredet. For de næringsfattige naturtyper tør hede og hængesæk samt alle skovnaturtyper, er den høje ende af tålegrænseintervallerne for kvælstofpåvirkning overskredet for hele arealet. Også for en tredjedel af de sure overdrev er den høje ende af intervallet overskredet.

Kildevældene i Natura 2000-områdets ådale vurderes at være truet af høje næringsstofkoncentrationer i grundvandet, hvilket medfører dominans af kraftige, næringsstofelskende plantearter på bekostning af mosser og andre lavtvoksende arter. Det samme gælder i nogen grad for rigkær og hængesæk.

Natura 2000-områdets småsøer og vandhuller er truet af udvaskning af næringsstoffer fra landbrugsjord.

*Tilgroning:* Opvækst af vedplanter og høje urter som ørnebregne og gyvel er en trussel mod de lysåbne naturtyper.

*Uhensigtsmæssig hydrologi* truer de våde naturtyper i ådalene.

*Uhensigtsmæssig drift:* Intensiv skovdrift kan medføre, at skovnaturtyperne forringes eller ødelægges, f.eks. ved fjernelse af dødt træ, jordbearbejdning eller kørsel i skovbunden. Der er i øvrigt en utilstrækkelig beskyttelse af skovnaturtyper mod bl.a. konvertering til andre træarter.

Desuden er der problemer med overgræsning på ca. halvdelen af overdrevsarealerne. Dette gælder især de arealer, der græsses af heste.

*Anlæg og anlægsaktiviteter:* Opstemninger ved flere dambrug udgør spærringer for fisk og smådyr og medfører dermed en manglende kontinuitet i vandløbet.

*Invasive arter:* Glansbladet hæg er en trussel mod skovnaturtyperne i området, særligt stilkegeskove og -krat. Der er registreret bestande af kæmpe-bjørneklo, der kan udgøre en trussel mod rigkær og tidvis våd eng.

## **Igangværende pleje og genopretning**

Ud af det samlede areal for habitatområdet på 1043 ha er der indgået MVJ-aftaler på 209 ha i 2006. Aftalene er i høj grad indgået på de lavtliggende engarealer, og en del af overdrevsarealerne er omfattet af §3. Der har været en række græsningsaftaler og aftaler om pleje i habitatområdet som følge af fredningen i området. En stor del af græsningsaftalerne er ophørt på den måde, at der i stedet ydes MVJ-støtte til afgræsningen. I den forbindelse er de hegninger, som Vejle Amt etablerede på arealerne, overdraget til de respektive lodsejere. På hedearealerne på Spjarup Hede er Vejle Kommune ifølge fredning forpligtet til at foretage rydninger. Dette er sket løbende. Der arbejdes via Vejle Kommunes græslandsprojekt med at etablere nye hegninger af overdrev og enge på forskellige arealer.

Naturstyrelsen og Vejle Kommune indgår i projekt om at føre Vejle Å tilbage til gamle slynger ved Lyngholm (ca. 3 km lang strækning).

## **Tilstand og bevaringsstatus/prognose**

For nogle naturtyper er der udviklet et system til vurdering af den enkelte naturtypes aktuelle *tilstand*, som er et udtryk for typens aktuelle naturindhold og en række andre målbare faktorer.

*Bevaringsstatus* for naturtyper og arter er derimod en vurdering af, hvordan deres tilstand vil være i fremtiden, såfremt der ikke sker ændringer i udnyttelsen og i de trusler, der eksisterer i dag. Der er således tale om en *prognose* for arternes og naturtypernes udviklingsretning. I de følgende afsnit er der nærmere beskrevet tilstand og bevaringsstatus/prognose for områdets naturtyper og arter.

For skovnaturtyperne i området gælder, at det kun er fredskovpligtige arealer, som på nuværende tidspunkt er kortlagt. Således er tilstanden nedenfor kun vurderet for fredskovpligtige skovnaturtyper.

### **Vurdering af tilstand**

Der er foretaget en vurdering af tilstanden af 23 lysåbne naturtyper og 10 skovtyper, der er kortlagt i basisanalyserne. Desuden er tilstanden vurderet for udvalgte forekomster af 5 søtyper. Vurderingen bygger på et system, der inddeler forekomster af Habitatdirektivets naturtyper i 5 tilstandsklasser (figur 3), hvor I (høj) er bedst og V (dårlig) er værst. Som led i beregningen af tilstanden beregnes både et artsindeks, baseret på indholdet af plantearter i en cirkel med ra-

dius på 5 m og et strukturindeks, baseret på vegetationshøjden, opvækst af vedplanter, forekomst af drængrøfter m.m. For skovnaturtyperne baseres strukturindeks bl.a. på omfang af jordbearbejdning, afvandingsforhold, forekomst af invasive arter og trækronernes lagdeling i forskellige etager.

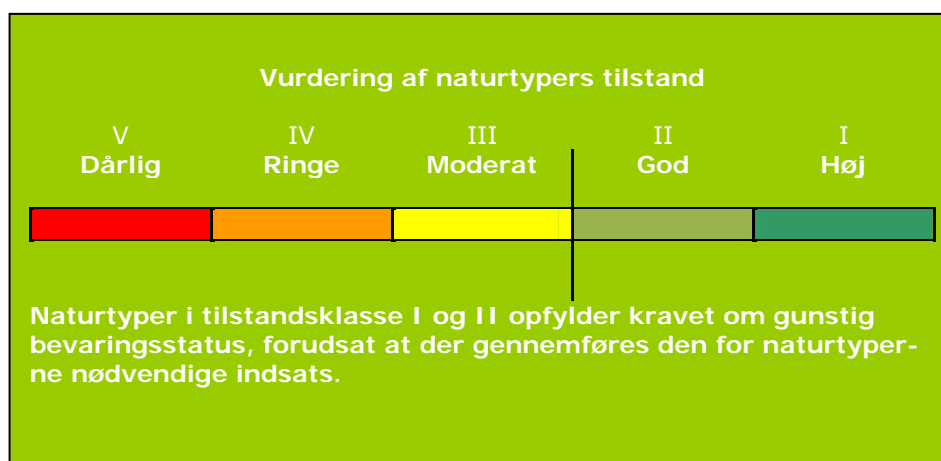

Figur 3. Tilstandsklasser for naturtyper.

Strukturindeks og artsindeks for den enkelte naturtype vægtes sammen til naturtypens tilstandsklasse på arealet. Et højt strukturindeks kombineret med et lavt artsindeks viser, at naturarealet har forudsætninger for et højt naturindhold, men at de karakteristiske arter ikke er til stede. Et højt artsindeks kombineret med et lavt strukturindeks kan anvendes som et redskab til at lokalisere artsrige forekomster med et stort behov for pleje eller anden indsats.

I figur 4a og 4b er vist natur/skovtilstanden for Natura 2000-områdets naturtyper. Kun en mindre del af vandhullerne er tilstandsvurderet og er derfor ikke medtaget i figuren.

Tør hede er registreret på ca. 13 ha i overvejende god naturtilstand. På dele af arealet findes de karakteristiske hedearter, men på store dele af arealet er artsindholdet forholdsvis ringe.

Surt overdrev er en dominerende naturtype i området med ca. 90 ha med en naturtilstand varierende fra ringe til høj. På arealer med ringe naturtilstand skyldes det hovedsageligt et dårligt artsindhold på lokaliteten. Arealer med høj naturtilstand har udbredte forekomster af de karakteristiske overdrevsarter og en god struktur. Kalkoverdrev er registreret i mosaik med surt overdrev på i alt knap 0,3 ha i moderat naturtilstand.

## Natura 2000-plan

Tidvis våd eng forekommer på ca. 18 ha i overvejende moderat naturtilstand. Artsindholdet på arealerne er generelt domineret af højt-voksende urter.

Hængesæk udgør ca. 2,4 ha, hvoraf ca. 2/3 er vurderet i god naturtilstand. Den sidste tredjedel er i moderat naturtilstand, både pga. strukturforholdene og et ringe artsindhold.

Kildevæld forekommer på ca. 1,3 ha varierende fra ringe til høj naturtilstand. Der findes fine små kilder, men hovedparten er i moderat naturtilstand, primært pga. tilgroning.

Rigkær forekommer med 20 ha spredt på de fugtige vandløbsnære arealer i ringe til god naturtilstand, men med de største arealer i moderat naturtilstand.

Enekrat er på udpegningsgrundlaget, men ikke registreret i området.

For skovtyperne samlet gælder, at skovtilstanden for 15 ha er vurderet til tilstandsklasse II, resten d.v.s 0,4 ha, er vurderet til tilstandsklasse III.

Otte af områdets 40-50 småsøer er kortlagt. De er alle kortlagt som næringsrig sø, med meget varierende naturtilstand fra ringe til høj.

Se kort med tilstandsvurdering af de enkelte forekomster i Natura 2000-området på Naturstyrelsens hjemmeside [www.naturstyrelsen.dk](http://www.naturstyrelsen.dk) under "Se på kort".

Der er endnu ikke udviklet et system til vurdering af tilstanden for en række lysåbne naturtyper, marine naturtyper, større søer, vandløb samt fugle og andre arter.

Natura 2000-plan

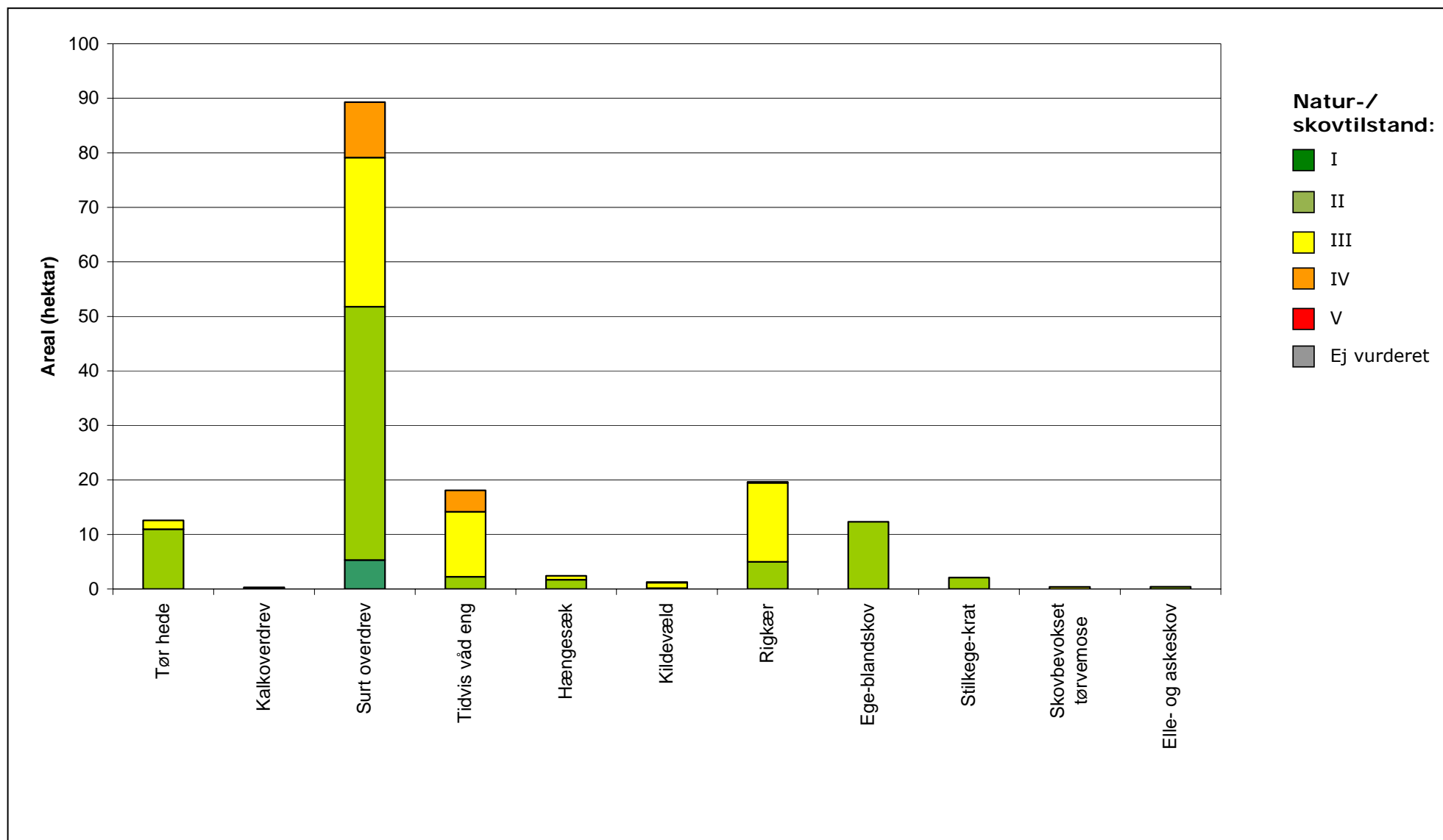

Figur 4a. Natur-/skovtilstand for de af Natura 2000-områdets naturtyper, som er tilstandsvurderet.

## Natura 2000-plan

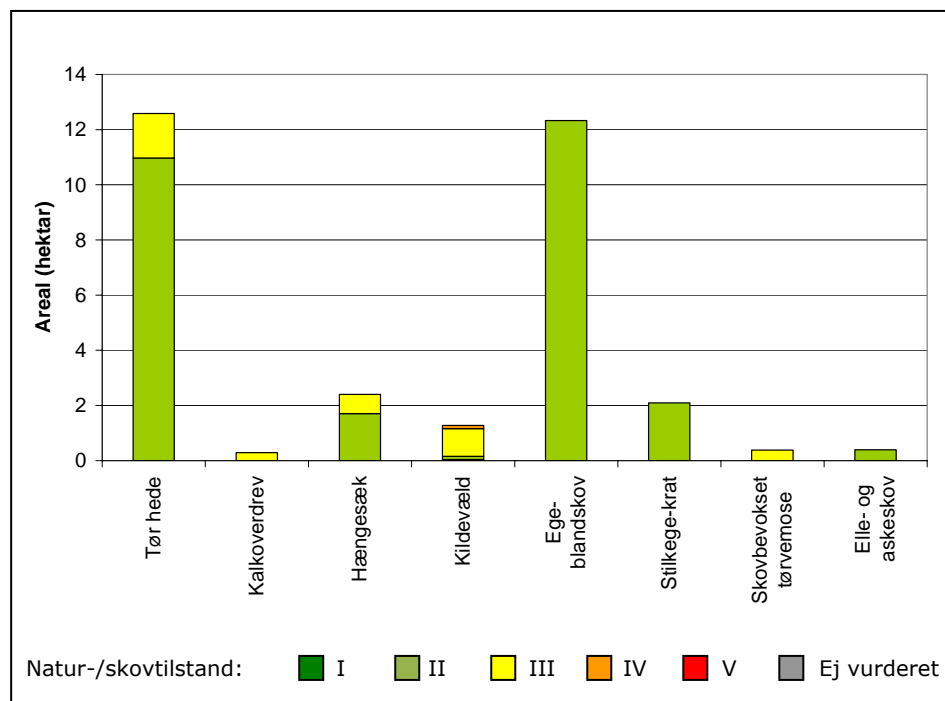

Figur 4b. Natur/skovtilstand for de af Natura 2000-områdets naturtyper, som er tilstandsvurderet (surt overdrev, tidvis våd eng og rigkær udeladt).

### Vurdering af bevaringsstatus/prognose

Miljømålsloven og skovloven fastsætter som et overordnet mål, at naturtyper og arter, som Natura 2000-områderne er udpeget for, skal have en gunstig bevaringsstatus. Gunstig bevaringsstatus er defineret i Habitatdirektivet (figur 5).

Gunstig bevaringsstatus skal generelt opnås inden for hver af Danmarks to biogeografiske regioner, nemlig den kontinentale og den atlantiske region. Gunstig bevaringsstatus skal dog ifølge EU's vejledning til direktivets artikel 6 også anvendes på de enkelte Natura 2000-områder, men der findes ingen retningslinjer for, hvorledes denne vurdering skal foretages. Den første Natura 2000-plan laves på grundlag af tilgængelig viden og derfor alene ud fra en prognose for de enkelte naturtyper og arters udvikling.

Prognosen for de kortlagte naturtyper er bestemt på områdeniveau ud fra de enkelte forekomsters natur/skovtilstand og aktuelle trusler og inddeles i *gunstig* eller *ugunstig prognose*. Naturtyper i tilstandsklasse I (høj tilstand) eller II (god tilstand) har en gunstig prognose, hvis det vurderes, at tilstanden også kan opretholdes på langt sigt. I mange tilfælde forudsætter det, at der gennemføres den

for naturtyperne nødvendige indsats i form af naturpleje, begrænsning af næringsstofftilførsel, forbedring af hydrologiske forhold m.m.

#### Gunstig bevaringsstatus

En naturtypes "bevaringsstatus" anses for "gunstig", når

- det naturlige udbredelsesområde og de arealer, det dækker inden for dette område, er stabile eller i udbredelse, og
- den særlige struktur og de særlige funktioner, der er nødvendige for dets opretholdelse på langt sigt, er til stede og sandsynligvis fortsat vil være det i en overskuelig fremtid, samt når
- bevaringsstatus for de arter, der er karakteristiske for den pågældende naturtype, er gunstig

En arts "bevaringsstatus" anses for "gunstig", når

- data vedrørende bestandsudviklingen af den pågældende art viser, at arten på langt sigt vil opretholde sig selv som en levedygtig bestanddel af dens naturlige levesteder, og
- artens naturlige udbredelsesområde hverken er i tilbagegang, eller der er sandsynlighed for, at det inden for en overskuelig fremtid vil blive mindsket, og
- der er og sandsynligvis fortsat vil være et tilstrækkeligt stort levested til på langt sigt at bevare dens bestande

Figur 5. Habitatdirektivets definition af gunstig bevaringsstatus på biogeografisk niveau for naturtyper og arter.

Prognosen for de øvrige naturtyper og alle arterne er baseret på den bedste tilgængelige viden. Her benyttes begreberne *vurderet gunstig*, *vurderet ugunstig* og *ukendt prognose*.

I Natura 2000-området er der foretaget følgende vurdering af prognosen for naturtyper og arter:

Prognosen er gunstig eller vurderet gunstig for:

- *Bæklampret, der vurderes at have tilstrækkelige, velegnede levesteder.*
- *Vandløb, da størstedelen opfylder målet til faunaklassen i 2015.*
- *Odder der generelt er i fremgang i området.*

Prognosen er ugunstig eller vurderet ugunstig for:

- *Tør hede og tidvis våd eng, pga. atmosfærisk kvælstofdeposition og tilgroning.*



## Natura 2000-plan

- *Kalkoverdrev og surt overdrev, som især trues af atmosfærisk kvælstof og uhensigtsmæssig drift med enten tilgroning eller overgræsning.*
- *Hængesæk, kildevæld og rigkær, som påvirkes af atmosfærisk kvælstof, og tilgroning.*
- *Ege-blandskov, stilkege-krat, skovbevokset tørvemose og elle- og askeskov på grund af luftbåren kvælstofbelastning, idet laveste tålegrænse er overskredet på hele arealet.*

Prognosen er ukendt for:

- *Næringsrige søer, da naturtypen kun er sporadisk kortlagt og tilstandsvurderet i området.*
- *Brunvandet sø, da naturtypen ikke er kortlagt og tilstandsvurderet i området.*
- *Urtebræmme, der ikke er kortlagt i området.*
- *Enekrat, som ikke er registreret i området.*



*Prognosen for hængesæk er vurderet som ugunstig pga. tilgroning og påvirkning fra atmosfærisk kvælstof. Foto: Naturstyrelsen Ribe.*

## Målsætning

Det overordnede mål er at sikre eller genoprette gunstig bevaringsstatus for de naturtyper og arter, der udgør udpegningsgrundlaget i de enkelte Natura 2000-områder (jf. dog nedenfor om eventuelle modstridende interesser).

Der opstilles en **overordnet målsætning** for området. Den overordnede målsætning angiver det overordnede sigte for, hvorledes området skal udvikle sig både for at sikre områdets integritet og en gunstig bevaringsstatus for arter og naturtyper. Målsætningen skal endvidere fremhæve de naturtyper og arter, der udgør den største arealandel af området, og endelig fremhæves forekomster af naturtyper og arter, der har stor vigtighed på nationalt og/eller biogeografisk niveau. En vurdering af denne betydning foretages efter følgende kriterier:

- Stort areal, levested eller bestand
- Få forekomster
- Truede naturtyper og arter
- Særlige danske ansvarsområder

Der opstilles desuden mere **konkrete målsætninger**, der fastlægger de langsigtede mål for udviklingen i areal og tilstand for de enkelte naturtyper og arters levesteder. Målfastsættelsen tager udgangspunkt i den tilstand, som er vurderet for naturtyper og arters levested efter tilstandsvurderingssystemet. Hvor der ikke er udviklet et sådant system, skal gunstig bevaringsstatus sikres eller genoprettes på baggrund af bedste faglige viden.

Såvel overordnet målsætning som de konkrete målsætninger rækker ud over 1. planperiode og beskriver en tilstand, der tager hensyn til potentialet i de lokale naturforhold. Målsætningerne afspejler desuden en afvejning af eventuelle modstridende interesser efter retningslinjer angivet i By- og Landskabsstyrelsen 2009: "Retningslinjer for den statslige Natura 2000-planlægning: Målfastsættelse og indsatsprogram".

### **Overordnet målsætning for Natura 2000-området**

Egtved Ådal er et værdifuldt ådalslandskab, der rummer en række karakteristiske naturtyper. I området er der særlig fokus på arealer med kalkoverdrev, sure overdrev, kildevæld, rigkær samt naturtypernes karakteristiske og sjældne arter.

Det overordnede mål for området er:

- *At sikre god-høj naturtilstand for områdets skov- og lysåbne naturtyper.*
- *At udvide arealet med surt overdrev, kalkoverdrev og rigkær da naturtyperne er prioriterede i EU og/eller truede nationalt.*

## Natura 2000-plan

- *Områdets økologiske integritet sikres i form af en for naturtyperne hensigtsmæssig drift/pleje og hydrologi, en lav næringsstofbelastning og gode sprednings- og etableringsmuligheder for arterne.*

### **Konkrete målsætninger for naturtyper og arter**

Der opstilles følgende konkrete målsætninger, som fastlægger de langsigtede mål for naturtyper og arter i Natura 2000-området:

- *Naturtyper og arter skal have en gunstig bevaringsstatus.*
- *For naturtyper og for arters levesteder, der er vurderet til natur/skovtilstandsklasse I eller II og gunstig prognose skal udviklingen i deres areal og tilstand være stabil eller i fremgang.*
- *For naturtyper og arters levesteder, der er vurderet til natur/skovtilstandsklasse III-V og/eller ugunstig prognose skal udviklingen i deres natur/skovtilstand være i fremgang, således at der opnås natur/skovtilstand I-II og gunstig bevaringsstatus, såfremt de naturgivne forhold giver mulighed dertil. Det samlede areal af naturtyper/levestedet skal være stabilt eller i fremgang, hvis naturforholdene tillader det. Navnlig for skovnaturtyperne kan der være tale om en dynamisk situation, hvor det ikke nødvendigvis er de samme forekomster, der over tid bidrager til arealmålet.*
- *Naturtypeforekomster i artsklasse I målsættes til tilstandsklasse I og skal søges udvidet/sammenkædet, hvis de naturgivne forhold gør det muligt.*
- *For naturtyper og arter uden tilstandsvurderingssystem og/eller med en ukendt prognose er målsætningen gunstig bevaringsstatus. Det betyder, at tilstanden og det samlede areal af levestederne for områdets udpegede arter stabiliseres eller øges, således at der er grundlag for tilstrækkelige, egnede yngle- og fourageringsområder.*
- *Arealet med surt overdrev/ kalkoverdrev sammenbindes ved udvidelser af arealet, så det på sigt omfatter i størrelsesordenen 120-140 ha med potentiale for naturtyperne.*
- *Arealet med rigkær øges på sigt med i størrelsesordenen 30-50 ha med potentiale for naturtypen. Om nødvendigt på bekostning af arealer med naturtyperne skovbevokset tørvemose og elle- askeskove.*
- *Arealet med stilkege-krat øges via kultur- og bevoksningspleje, så naturtypen på sigt omfatter 4-6 ha.*



*Det er kvalitetstegn, når der findes områder med orkidéer. Her ses plettet gøgeurt. Foto: Naturstyrelsen Ribe.*

### **Modstridende interesser**

En målsætning om gunstig bevaringsstatus for en bestemt naturtype kan indebære en nedprioritering af en anden naturtype eller art, og det er nødvendigt at foretage et valg.

Ønsket om at bevare vandløbenes naturgivne hydrologi, med oversvømmede engarealer en del af året kan vanskeliggøre pleje og afgræsning af naturtyperne rigkær og tidvis våd eng. Det kan medføre tilgroning med højere urter og vedplanter. Oversvømmelse af ånære arealer foretages derfor alene, hvis de naturgivne forhold tillader det, og på arealer, hvor det ikke får negativ indflydelse på naturtyperne.

Øgning af arealet med rigkær kan måske betyde en indskrænkning af arealet af habitatnaturtyperne skovbevokset tørvemose og elle- og askeskove ved vandløb, søer og væld, som er opstået ved tilgroning af tidligere lysåbne enge og moser. Hvor der er tale om meget unge birke-, elle- og askeskove, som enten er plantede eller opstået ved tilgroning af tidligere lysåbne rigkær, prioriteres hensynet til at skabe større sammenhængende arealer med rigkær. Rydning af elle- og askeskove til genskabelse af rigkær kan ske under forudsætning af, at arealet af skovnaturtypen opretholdes på nationalt biogeografisk niveau. Gamle og veludviklede forekomster af elle- og askeskov og skovbevoksede tørvemoser skal dog som hovedregel bevares.

## Indsatsprogram

Opfyldelsen af Habitat- og Fuglebeskyttelsesdirektivernes krav om gunstig bevaringsprognose er en opgave som strækker sig over lang tid og kræver en omfattende indsats over flere planperioder. Det er derfor nødvendigt at prioritere indsatsen i den enkelte planperiode. Den nationale prioritering af indsatsen i 1. planperiode er formuleret i 4 sigtelinjer, som lægger niveauet for indsatsen i planperioden. Sigtelinjerne er beskrevet i bilag 3.

Indsatsprogrammet der bygger på de 4 sigtelinjer beskriver indsatsen i den første planperiode 2010-2015 (for skovbevoksede fredskovs-pligtige arealer dog frem til 2021).

Indsatsprogrammet består af en række **generelle retningslinjer**, som skal sikre den eksisterende naturtilstand. De generelle retningslinjer gælder for alle arter og naturtyper på udpegningsgrundlaget, og den nødvendige indsats vil efterfølgende blive konkretiseret i de kommunale/statslige handleplaner.

Indsatsprogrammet består desuden af en række **konkrete retningslinjer**, som skal sikre små naturarealer, ubeskyttede naturarealer og særligt truede arter og naturtyper. De konkrete retningslinjer giver en nærmere beskrivelse af den indsats, som i disse særlige tilfælde skal indarbejdes i de kommende handleplaner.

Indsatsprogrammet indeholder ikke bindende krav til kommunernes, Naturstyrelsens eller andre offentlige lodsejeres brug af de virkemidler og tiltag, som skal sikre den nødvendige indsats. Tiltag prioriteres og konkretiseres i handleplanerne eller i andre opfølgende tiltag.

Indsatsprogrammet for Natura 2000-området omfatter nedenstående generelle og konkrete retningslinjer, som tillige er vist oversigtligt i bilag 2.

### **Generelle retningslinjer**

*Indsatser efter sigtelinje 1. Areal og tilstand af udpegede naturtyper og levesteder for udpegede arter må ikke gå tilbage eller forringes.*

- 1.1 *Reduktion af kvælstof-deposition fra luften på områdets habitatnaturtyper sker ved administration af husdyrgodkendelsesloven der med ændringen af 10. februar 2011 har fastlagt et særligt beskyttelsesniveau af hensyn til bevaringsmålsætningen i Natura 2000-planlægningen. Den øvrige tilførsel af næringsstoffer til typerne reduceres, herunder fra dræntilløb og fodring. For marine naturtyper, større søer og vandløb reguleres tilførslen af næringsstoffer via vandplanen.*

- 1.2 *Der sikres den for naturtyperne mest hensigtsmæssige hydrologi i de våde naturtyper. Det undersøges nærmere, hvor der er behov for at skabe mere hensigtsmæssig hydrologi i skovnaturtyperne, og disse steder sikres den for skovnaturtyperne mest hensigtsmæssige hydrologi.*
- 1.3 *De lysåbne terrestriske naturtyper sikres en hensigtsmæssig ekstensiv drift og pleje, således at tilgroning af de lysåbne naturtyper reduceres. Vandløb med vandplanter sikres gode fysiske og kemiske forhold, frie passageforhold samt kontinuitet. Denne indsats sikres via vandplanlægningen.*
- 1.4 *Skovnaturtyperne skal sikres en skovnaturtypebevarende drift og pleje. I særlige tilfælde kan permanent ophør af drift i skovnaturtyper (urørt skov) være nødvendig for at opfylde direktivforpligtigelsen, primært på arealer, som i forvejen i en længere periode har haft minimal eller ingen hugst.*
- 1.5 *Der sikres velegnede levesteder for bæklampret og odder.*
- 1.6 *Der sikres levesteder med individuel hensyntagen til den enkelte arts sårbarhed overfor forstyrrelser for odder.*
- 1.7 *Invasive arter som glansbladet hæg og kæmpe-bjørneklo søges bekæmpet, og deres spredning søges forebygget.*

### **Konkrete retningslinjer**

*Indsatser efter sigtelinje 2. Små og fragmenterede habitatnaturtyper og levesteder for arter, som ikke kan opretholdes ved drift af det nuværende areal alene, sikres ved arealudvidelse, sammenkædning af arealer, pleje af naboarealer og/eller etablering af spredningskorridorer.*

- 2.1 *Fragmenterede arealer med rigkær, kalkoverdrev og surt overdrev sammenkædes ved udvidelser, jf. sigtelinje 4.*
- 2.2 *Arealet med stilkege-krat søges udvidet med en for naturtypen betydelig udvidelse. Dette kan ske via drifts- og plejetiltag på allerede eksisterende egnede bevoksninger, således at bevoksningerne på sigt vokser ind i skovnaturtypen.*

*Indsatser efter sigtelinje 3. Naturtyper og levesteder, som ikke er beskyttet af natur- og miljølovgivningen skal sikres.*

- 3.1 *Skovnaturtyper sikres. Der kan være tale om en dynamisk situation, hvor det ikke nødvendigvis er de samme forekomster, der over tid bidrager til sikring af en skovnaturtype.*
- 3.2 *Konstaterede forekomster af habitatnaturtyper, der ikke er omfattet af lovgivningen, sikres mod ødelæggelse.*

## Natura 2000-plan

*Indsatser efter sigtelinje 4. Der skal gøres en særlig indsats for naturtyper og arter, hvis biogeografiske status er i fare for at blive alvorligt forringet i 1. planperiode.*

- 4.1 *Arealet med kalkoverdrev øges med i størrelsesordenen 1-3 ha, hvis potentialet er der.*
- 4.2 *Arealet med surt overdrev øges med i størrelsesordenen 5-15 ha.*
- 4.3 *Arealet med rigkær øges med i størrelsesordenen 4-6 ha.*



*Overdrevsarealer og rigkær øges arealmæssigt i første planperiode.  
Foto: Naturstyrelsen Ribe.*

### ***Forslag til mulige virkemidler***

Kommunerne, Naturstyrelsen og andre offentlige lodsejere/myndigheder udarbejder handleplaner, vælger virkemidler og foretager den konkrete forvaltning indenfor rammerne af indsatsprogrammet. Mulige virkemidler nævnt i bilag 2 skal derfor betragtes som eksempler på, hvorledes indsatsprogrammet kan gennemføres.

## **Sammenhæng og synergi med vandplan**

Natura 2000-planen er koordineret med vandplanen. Ifølge Vandrammedirektivet må tilstanden af vandområderne ikke forringes, og vandplanens indsatsprogram vil generelt forbedre den eksisterende vandkvalitet i større søer, vandløb, fjorde og kystvande. Forbedringen sker ved reduktion i tilførslen af næringsstoffer og miljøfarlige stoffer samt stedvis sikring af en mere naturlig hydrologi i ådale. Vandplanen vil desuden forbedre de fysiske forhold og sikre kontinuiteten på udvalgte vandløbsstrækninger. Disse indsatser forventes i de fleste tilfælde at bidrage til at forbedre tilstanden i de vandafhængige habitatnaturtyper og i levestederne for de arter, der er tilknyttet vand.

Der er gode muligheder for at opnå andre synergieffekter mellem de 2 planer, men i enkelte tilfælde kan der opstå konflikter, f.eks. hvor indsats efter vandplanen medfører oversvømmelser af habitatnaturtyper eller levesteder for arter.

Planlagt indsats efter vandplanen der kan påvirke udpegningsgrundlaget i et Natura 2000-område væsentligt, skal konsekvensvurderes i henhold til habitatdirektivets artikel 6, stk. 3. Indsatsen kan i givet fald kun gennemføres, hvis det på grundlag af bedste faglige viden dokumenteres, at aktiviteten ikke vil skade bevaringsmålsætningen for området. Potentielle konflikter mellem Vand- og Natura 2000-planen skal som udgangspunkt afdækkes i forbindelse med vedtagelse af vandplanen.

## **Strategisk miljøvurdering**

I medfør af bekendtgørelse nr. 936 af 24. september 2009 af lov om miljøvurdering skal der foretages en miljøvurdering af planer og programmer, der omhandler fysisk planlægning og arealanvendelse, eller som kan påvirke et internationalt beskyttelsesområde væsentligt.

I bilag 4 er der udarbejdet en miljørapport, der belyser konsekvenserne ved at gennemføre Natura 2000-planen for område nr. N238.



## Bilag 1. Kort over Natura 2000-områdets placering og afgrænsning

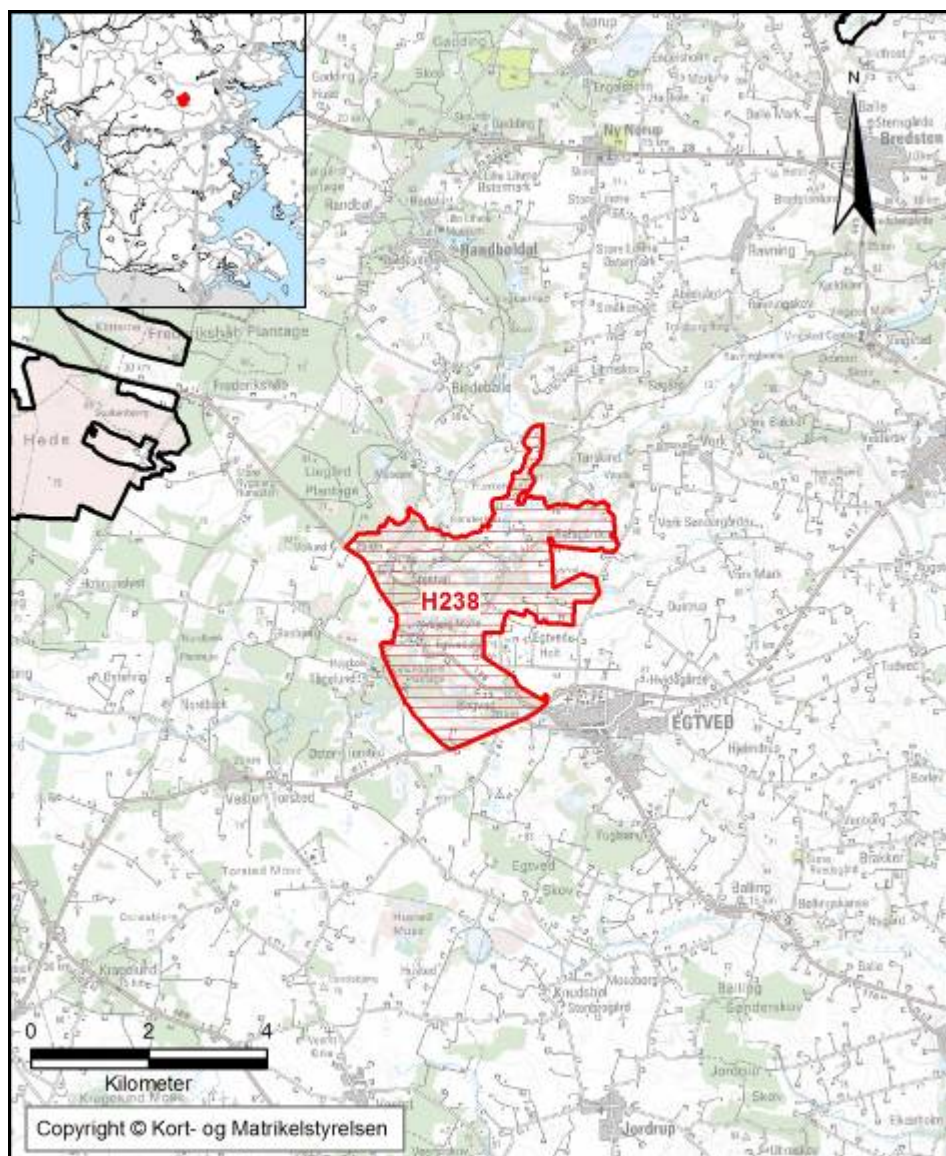

Natura 2000-områdets afgrænsning. Natura 2000-området består af habitatområde H238 (rød afgrænsning). Andre Natura 2000-områder er vist med sort afgrænsning.

## **Bilag 2. Opsummering af Natura 2000-planen og mulige virkemidler**

En opsummering af Natura 2000-planens indhold, mål og indsatsprogram findes samlet i Bilag 2 - opdelt på de naturtyper og arter, der udgør udpegningsgrundlaget for det på gældende Natura 2000-område.

Se [www.naturstyrelsen.dk](http://www.naturstyrelsen.dk) – under opslag om plan for dette Natura 2000-område.

Bilaget indeholder endvidere en oversigt over mulige virkemidler, der er eksempler på, hvordan indsatsprogrammet kan gennemføres.

Sammen med bilag 2 findes på hjemmesiden baggrundsmateriale for planerne samlet i basisanalyse og tillæg til basisanalyse samt henvisning til kort over forekomst af de kortlagte og tilstandsvurderede naturtyper.

### **Bilag 3. Væsentlige naturforvaltningsmæssige opgaver**

Ved igangsætningen af Natura 2000-planprocessen blev der identificeret en række væsentlige naturforvaltningsmæssige opgaver. På baggrund heraf blev der opstillet 4 sigtelinjer, der formulerer prioriteringen af den nødvendige indsats. Sigtelinjerne er forelagt og godkendt af Folketingets Miljø- og Planlægningsudvalg. Sigtelinjerne sætter dermed rammerne for Natura 2000-planlægningen.

De overordnede rammer er formuleret i nedenstående bilag. Teksten indgik i idéfasen for vand- og naturplanlægningen, juni – december 2007.

Antallet af naturtyper, der kortlægges og tilstandsvurderes er siden udvidet.

#### **Væsentlige naturopgaver**

Miljøministeriet har udarbejdet en oversigt over væsentlige naturforvaltningsmæssige opgaver i Natura 2000-planlægningen. Det er de opgaver, som tillægges den højeste prioritet i 1. planperiode fra 2010 til 2015:

#### **Væsentlige naturforvaltningsmæssige opgaver i Natura 2000-planlægningen:**

Danmark er ifølge Habitatdirektivet forpligtiget til at iværksætte de nødvendige foranstaltninger, der sikrer eller genopretter en gunstig bevaringsstatus for de naturtyper og arter, der udgør habitatområdernes udpegningsgrundlag.

Samtidig er Danmark forpligtet til, via gennemførelsen af Fuglebeskyttelsesdirektivet, at træffe egnede foranstaltninger med henblik på at beskytte yngle- og rasteområder for en række fuglearter.

#### **Væsentlige trusler mod naturen**

En række faktorer udgør de væsentligste trusler mod de direktivudpegede naturtyper og arter:

**Næringsstofbelastning** medfører markante forringelser af terrestriske naturtyper, søer, vandløb og kystnære farvande først og fremmest som følge af gødskning, afstrømning fra markarealer og kvælstofnedfald. Store mængder næringsstoffer i naturen fremmer ensartede næringskrævende artssamfund på bekostning af et alsidigt plante- og dyreliv og medfører forringede forhold for den biologiske mangfoldighed og naturtyper og arter;

**Tilgroning** ændrer på afgørende vis levevilkårene for en række plante- og dyrearter, herunder fuglene. Det truer også især lysåbne naturtyper som moser, enge, klitter, heder, overdrev men også egeskove ofte som følge af manglende eller utilstrækkelig drift;

**Fragmentering** skaber isolation af arternes bestande, hvorved de risikerer at uddø. Foruden et direkte tab af naturareal, forringes de eksisterende naturtypers tilstand og deres økologiske funktioner;

**Udtørring** er en vedvarende trussel mod mange våde naturtyper og de tilhørende arter som følge af en ændring i de naturlige vandforhold;

**Invasive arter** er ikke hjemmehørende arter, der spreder sig. De optager plads og fortrænger det oprindelige plante- og dyreliv og findes i dag på mange naturarealer;

**Forstyrrelse** kan være en afgørende faktor navnlig for truede og sårbare arter, der på grund af levevis og specifikke krav til levested, vil være følsomme overfor menneskelige aktiviteter. Ofte vil truslerne påvirke i samme retning. For eksempel er tilgroning ofte en effekt af næringsstof-belastning og udtørring, tillige er presset på mange arter højt på grund af fragmentering, og det øges yderligere med forekomst af for eksempel invasive arter og menneskelig forstyrrelse.

#### **Overordnet målsætning**

Målsætningen er, at de udpegede naturtyper og arter på sigt opnår "gunstig bevaringsstatus". Der skal opstilles en langsigtet målsætning for hvert af de udpegede Natura 2000-områder.

Målsætningen rækker udover 1. planperiode og beskriver en tilstand, der tager hensyn til potentialet i de lokale naturforhold og i de udpegede områder som helhed.

#### **Sigtelinjer for indsatsen i 1. planperiode**

Natura 2000-planen skal under hensynstagen til den overordnede målsætning opstille konkrete retningslinjer for indsatsen i 1. planperiode for hvert enkelt beskyttelsesområde. Det kan være en indsats, som strækker sig ud over planperioden, men som skal iværksættes nu.

Opfyldelsen af Habitat- og Fuglebeskyttelses-direktivernes krav om "gunstig bevaringsstatus" er en opgave, som strækker sig over lang tid og kræver en omfattende indsats. Det er derfor nødvendigt at prioritere og målrette indsatsen i den enkelte planperiode. Den nationale prioritering af indsatsen i 1. planperiode fokuserer på at sikre naturtilstanden for udpegede naturtyper og bestandene for udpegede arter. Der vil på baggrund af naturmæssige forskelligheder være regionale forskelle i gennemførelsen af indsatsen.

#### **Sikring af naturtilstanden af eksisterende naturarealer og arter i beskyttelsesområderne**

Ifølge direktiverne skal de naturtyper og arter, der udgør områdernes udpegningsgrundlag, have en gunstig bevaringsstatus. Der er således en forpligtigelse til at sikre naturen mindst samme tilstand som ved

direktivernes ikrafttræden. Dette kræver ofte en løbende driftsindsats og en vedvarende indsats mod næringsstofbelastningen på de eksisterende naturarealer for at opretholde eller genoprette dem i samme tilstand.

### **Sikring af de små naturarealer**

De små naturarealer er ofte i dårlig naturtilstand, blandt andet fordi de er så små, at påvirkningen fra omgivende arealer har stor betydning. En udvidelse af små naturarealer indenfor beskyttelsesområderne samt eventuelt sammenkædning af arealer via spredningskorridorer og trædesten kan være nødvendig for at opretholde naturtilstanden også på længere sigt.

### **Sikring af naturtyper og levesteder som lovligt kan ødelægges**

Der skal ske en sikring af de naturtyper og levesteder, der ikke er beskyttet mod aktiviteter, som direkte kan ødelægge dem. Det drejer sig for eksempel om skovens naturtyper og sten- og boblerev på havet. Der vil derudover være andre ikke beskyttede levesteder for visse af direktivernes arter, hvor en sikring kan være nødvendig, for eksempel for visse fuglearter.

### **Indsats for truede naturtyper og arter**

For naturtyper og arter, hvis status på landsplan er i fare for at blive voldsomt forringet i 1. planperiode, og hvor der er en fare for, at de forsvinder fra den danske natur på sigt kan en egentlig naturgenopretningsindsats og/eller målrettet drift være nødvendig. Som eksempler på truede naturtyper og arter kan nævnes højmoser, eremit og sortterne.

Natura 2000-planlægningen fastlægger desuden retningslinjer for myndighedernes skønsmæssige beføjelser efter lovgivningen i øvrigt.

### **Natura 2000 og Vandrammedirektivet**

Gennemførelsen af Vandrammedirektivet og vandplanerne forventes at bidrage til at imødegå nogle af ovennævnte trusler. Eksempelvis genskabes nye naturområder i ådale, og vandkvaliteten vil blive forbedret. Omfanget af synergieffekten mellem Natura 2000 og Vandrammedirektivet vil blive tydelig undervejs i planprocessen. For vandforekomster, der også er omfattet af Natura 2000-direktiverne, vil det strengeste af miljømålene være gældende.

Med målbekendtgørelsen er der fastlagt nærmere retningslinjer for fastsættelse af mål i Natura 2000-områderne og defineret en 5-trinsskala for naturtilstanden i 23 lysåbne naturtyper. Et tilsvarende tilstandssystem er under udarbejdelse for de 10 skovnaturtyper og for direktivernes arter. På et senere tidspunkt vil et tilstandssystem for såvel de ferske som de marine naturtyper blive udarbejdet.

## **Bilag 4. Miljørapport for Natura 2000-planen**

### **Miljørapport for Natura 2000-planen for område nr. 238 Eg-tved Ådal**

- kan læses på Naturstyrelsens hjemmeside, se [www.naturstyrelsen.dk](http://www.naturstyrelsen.dk) under opslag om plan for dette Natura 2000-område.





Naturstyrelsen  
Haraldsgade 53  
2100 København Ø  
[www.nst.dk](http://www.nst.dk)