



Miljøministeriet
Miljøstyrelsen

Natura 2000-plan 2022-2027

**Lindet Skov, Hønning Mose, Hønning Plantage og
Lovrup Skov**

Natura 2000-område nr. 93

Habitatområde H82

Fuglebeskyttelsesområde F66

Udgiver: Miljøstyrelsen

Redaktion: Miljøstyrelsen Syddjylland
Juni 2023

Forsidefoto:
Tørvelavning med hvid næbfrø.
Fotograf: Miljøstyrelsen Syddjylland

ISBN: 978-87-7564-541-1

Baggrundskort: © Styrelsen for Dataforsyning og Effektivisering.

Biodiversiteten i Danmarks største og mest værdifulde naturområder

Danmark rummer storslået natur.

Fra Skagens Gren og Skagerrak over Møns Klints hvide kridt til Paradisbakkerne på Bornholm. De tre ikoniske steder er nogle af de i alt 257 Natura 2000-områder. Det er steder på land og til havs, hvor der findes en helt særlig natur og biodiversitet.

Der er mange eksempler på sjældne arter og naturtyper, som er vigtige at beskytte. Der findes truede ynglefugle og sjældne planter i Danmark. Dem skal vi gøre en særlig indsats for at bevare.

De 257 områder er fordelt i hele Danmark og ejes og forvaltes af private lodsejere, fonde, kommuner og staten.

Hvert område har en plan.

Planerne for perioden 2022-27 har to nye elementer. I de store områder kommer nye målsætninger, der giver mulighed for vildere natur. Der peges også på steder, hvor udtag af kulstoffoldige lavbundsarealer udover at hjælpe klimaet kan bidrage til bedre natur f.eks. med levesteder for arter eller som buffer mellem sårbar natur og intensivt drevne landbrugsarealer.

Arbejdet med at sikre den eksisterende natur gennem naturpleje fortsætter, og der er en særlig indsats med at beskytte hjemhørende arter mod de invasive, ligesom der etableres forstyrrelsesfrie områder for fugle, havnatur og havpattedyr.

Danmark skal have mere og bedre natur, og det bidrager Natura 2000-planerne til sammen med de mange andre indsatser, som regeringen er i gang med.

Det er f.eks. Havplanens aftale om strengt beskyttede havområder, og den store Havnaturfond, der kan bidrage til øget viden og initiativer til genopretning. Etablering af naturnationalparker og urørt skov, og de netop offentliggjorte vandområdeplaner og forbedringen af vandmiljøet er også helt centrale for at sikre og forbedre naturen i områderne.

Natura 2000-områder rummer nogle af Europas og Danmarks største og mest værdifulde naturområder og repræsenterer en stor del af biodiversiteten. De danske Natura 2000-områder bidrager til det fælles EU-mål om 30 pct. beskyttet natur på land og til havs.



Miljøminister Magnus Heunicke

Indhold

1. Natura 2000-planlægning	5
1.1 Synergi med anden lovgivning	7
1.2 Natura 2000-planen er bindende for myndighederne	7
1.3 Naturlilstand og gunstig bevaringsstatus.....	8
2. Lindet Skov, Hønning Mose, Hønning Plantage og Lovrup Skov	10
2.1 Områdebeskrivelse	11
2.2 Områdets udpegningsgrundlag	12
2.3 Tilstand og forekomst for områdets udpegede natur og levesteder.....	13
2.3.1 Terrestriske naturtypers arealfordeling og tilstand	13
2.3.2 Sønaturtypers tilstand og forekomst.....	16
2.3.3 Tilstand af levesteder for ynglefugle.....	17
3. Målsætninger	18
3.1 Overordnede målsætninger for Natura 2000-området.....	19
3.2 Konkrete målsætninger for naturtyper og arter	19
3.3 Modstridende naturinteresser.....	21
4. Indsatsprogram.....	22
4.1 Generelle retningslinjer	23
4.2 Områdespecifikke retningslinjer	23
4.3 Relation til vandområdeplaner.....	24
5. Bilag 1. Oversigt over grupperinger.....	25

1. Natura 2000-planlægning

Danmark er ifølge [habitatdirektivet](#) forpligtet til at iværksætte de nødvendige foranstaltninger for at sikre eller genoprette en gunstig bevaringsstatus for de naturtyper og arter, som direktivet omfatter. Samtidig er Danmark forpligtet til, via gennemførelsen af [fuglebeskyttelsesdirektivet](#), at træffe egnede foranstaltninger med henblik på at bidrage til at sikre den nationale bestand af fugle omfattet af direktivet.

Danmark har valgt at gøre dette bl.a. ved en systematisk og tilbagevendende planlægning i de enkelte Natura 2000-områder. Ud fra direktivforpligtelserne og den nationale naturovervågning fastlægges indsatsen i de enkelte områder for 6-årige planperioder (dog 12-årige for skovbevoksede, fredskovpligtige arealer). Med en sådan målrettet forvaltningsindsats i områderne bidrager Danmark til at sikre den europæiske natur og den biologiske mangfoldighed og dermed også til gennemførelsen af EU's biodiversitetsstrategi 2030 samt FN's Verdensmål.

Der er i alt udpeget 257 Natura 2000-områder i Danmark. Et Natura 2000-område kan indeholde ét eller flere fuglebeskyttelsesområder og/eller habitatområder. Der er udpeget 269 habitatområder og 124 fuglebeskyttelsesområder i Danmark. Fuglebeskyttelses- og habitatområder kan være sammenfaldende eller ligge i umiddelbar tilknytning til hinanden.

Der er i 2021 gennemført en høring med henblik på at nyudpege eller udvide seks marine fuglebeskyttelsesområder. Det drejer sig om områderne Flensborg Fjord og Nybøl Nor, Sejerø Bugt og Nekselø, Skagerrak, Nordvestlige Kattegat, Smålandsfarvandet og Rønne Banke. De nye/udvidede fuglebeskyttelsesområder inklusiv eventuelle konsekvensrettelser af eksisterende Natura 2000-områder vil indgå i fjerde planperiode (2028-2033).

Natura 2000-planlægningen sker efter reglerne i miljømålsloven og skovloven med tilhørende bekendtgørelser. En Natura 2000-plan bygger oven på en basisanalyse, der indeholder de faktuelle oplysninger og data om området. En Natura 2000-plan består af mål for naturtilstanden og et indsatsprogram. Natura 2000-planens målsætninger og indsatsprogram er væsentlige elementer i beskyttelsen af naturtyper, fugle og arter på områdets udpegningsgrundlag. Derudover angiver de hhv. det overordnede sigte for, hvordan området skal udvikle sig og krav til indsatsen i planperioden, der er nødvendig for at sikre den nationale prioritering.

Mål og indsatser relaterer til de naturtyper, arter og fugle, som det pågældende Natura 2000-område er udpeget for at beskytte. Både de overordnede og konkrete målsætninger er langsigtede mål, der gælder for flere planperioder, mens indsatsprogrammet er kortsigtet og revideres i hver planperiode. De langsigtede målsætninger er opdateret i denne plangeneration, bl.a. på baggrund af justeringen af Natura 2000-områderne geografiske afgrænsning (gennemført i 2017-19) samt opdatering af Natura 2000-områdernes udpegningsgrundlag (jf. nedenstående). De konkrete målsætninger er ligeledes opdateret for at give mulighed for en mere dynamisk forvaltning. Således bygger de konkrete målsætninger på grupperinger af naturtyper, habitatarter og fugle.

Natura 2000-planen gælder for de arter og naturtyper, der har begrundet udpegningen af det enkelte område, men det bidrager også til at sikre andre arter og naturtyper i området gennem en generel sikring og forbedring af områdets naturværdier.

Tilblivelse af Natura 2000-planen



Processen for tilblivelsen af en Natura 2000-plan.

Denne plan er tredje generation af Natura 2000-planer (2022-27), der også dækker de fredskovspligtige arealer. For de fredskovspligtige arealer dækket af skovloven afløser den Natura 2000-planen 2010-15, som for de fredskovspligtige arealer har været gældende frem til 2021. For alle andre arealer, arter og fugle dækket af miljøbeskyttelsesloven afløser den Natura 2000-planen 2016-21.

På baggrund af overvågningsdata har Miljøstyrelsen i 2019 gennemført en høring i forhold til justering af udpegningsgrundlaget for de enkelte Natura 2000-områder. Høringsnotatet fremlægges samtidig med igangsættelsen af høringen af Natura 2000-planerne 2022-27. Natura 2000-planerne er udarbejdet på baggrund af et bruttoudpegningsgrundlag, der omfatter udpegningsgrundlaget fra planerne for 2016-21 plus nye arter og naturtyper, der er registreret i områderne, og som falder inden for de opstillede kriterier for opdatering af udpegningsgrundlaget.

Der er ikke gennemført vurdering i henhold til habitatdirektivets artikel 6.3 af de enkelte planer, idet planer, som direkte er forbundet med eller nødvendige for Natura 2000-områdets forvaltning, ikke er omfattet af kravet om screening og evt. konsekvensvurdering. Desuden er der ikke i planen taget stilling til forvaltningsindsatsens lokalisering eller valgte forvaltningsmetoder.

Der er udarbejdet en miljørapport for hver enkelt natura 2000-plan efter reglerne i lovbekendtgørelse 1976 af 27. oktober 2021 om miljøvurdering af planer og programmer og af konkrete projekter. Samtidig med høringen af Natura 2000-planerne sendes miljørapporterne også i høring.

1.1 Synergi med anden lovgivning

Natura 2000-planen har fokus på arealbaserede indsatser. Indsats til bedring af vandkvaliteten i overflade- og grundvand gennemføres som led i vandplanlægningen, ligesom reduktion af kvælstofdeposition sker gennem husdyrgodkendelsesloven og generelle tiltag til at mindske luftforureningen. Derudover målsættes miljøtilstanden i havets økosystemer via Havstrategiplanen (II).

Vandområdeplanerne, som udarbejdes med baggrund i EU's vandrammedirektiv, er hovedinstrumentet til at sikre og forbedre tilstanden i de akvatiske naturtyper i Natura 2000-områderne. Vandområdeplanernes formål er at forbedre vandmiljøet i retning af god økologisk og kemisk tilstand (fx reduktion af kvælstofbelastning og fjernelse af spærringer), hvilket samtidig tilvejebringer grundlæggende forbedringer af vandkvaliteten til gavn for naturtyper, fugle og arter i Natura 2000-området.

Deposition af luftbårne kvælstofforbindelser, herunder ammoniak, kan være en udfordring for mange naturligt næringsfattige naturtyper. Emission fra landbrug reguleres via husdyrgodkendelsesloven, som fastlægger den maksimale tilladte ammoniakdeposition fra lokale husdyrbrug til sårbare naturtyper for at mindske væsentlige miljøpåvirkninger.

Gennemførelse af EU's havstrategidirektiv skal sørge for, at der opnås eller opretholdes god miljøtilstand i havets økosystemer, samtidig med at der kan ske en bæredygtig udnyttelse af havets ressourcer. Indsatserne i indsatsprogrammet til Havstrategi II vil også bidrage til opfyldelse af målsætningerne i de marine Natura 2000-områder.

1.2 Natura 2000-planen er bindende for myndighederne

Natura 2000-planen er bindende for myndighederne. Alle myndigheder skal i deres arealdrift, naturforvaltning eller ved udøvelse af deres beføjelser i henhold til lovgivningen i øvrigt lægge Natura 2000-planen til grund. Offentlige lodsejere er bundet af planens langsigtede målsætninger og kan vælge at gennemføre disse direkte i egne drifts- og plejeplaner. På områder, hvor staten er myndighed f.eks. fiskeriloven og vildtforvaltningsloven, kan der følges op med nationale strategier.

Det er kommunerne, der er ansvarlig myndighed for de privatejede Natura 2000-arealer, dog er Miljøstyrelsen ansvarlig myndighed for de privatejede skovbevoksede, fredskovspligtige arealer. Ansvarlige myndigheder skal udarbejde bindende handleplaner for gennemførelse af Natura 2000-planen 2022-27 med fokus på forventede forvaltningsindsatser og initiativer, fordeling af indsatser mellem ansvarlige myndigheder og tidsfølgen for gennemførelsen af indsatserne.

Natura 2000-planen tilsidesætter ikke øvrig lovgivning. Når indsatserne iværksættes for at sikre planens gennemførelse, skal indsatserne have de fornødne tilladelser, dispensationer m.v., evt. på grundlag af konsekvensvurderinger. I det omfang indsatsen entydigt kan defineres som nødvendig for Natura 2000-områdets forvaltning, er en konsekvensvurdering efter habitatdirektivet ikke påkrævet, men der kan være andre hensyn efter lovgivningen, der spiller ind.

Der er i Natura 2000-planen taget stilling til afvejning mellem modsatrettede naturinteresser i de tilfælde, hvor sådanne allerede på nuværende tidspunkt i planlægningen kan forudses, og hvor en sådan afvejning er forbundet med eller nødvendig for forvaltningen af området. Eventuelle konkrete konsekvenser af denne afvejning vil blive afklaret i forbindelse med gennemførelsen af planen og valg af virkemidler.

Natura 2000-planens målsætninger er bindende og skal anvendes ved væsentligheds- og konsekvensvurdering i forbindelse med myndighedsudøvelse, jf. Miljøministeriets bekendtgørelse nr. 1595 af 6. december 2018 om udpegnings- og administration af internationale naturbeskyttelsesområder samt beskyttelse af visse arter og tilsvarende regler om væsentligheds- og konsekvensvurdering i andre ministeriers lovgivning.

Indsatsprogrammets retningslinjer er ligeledes bindende og danner sammen med målsætningerne for naturen i området grundlaget for handleplanen samt eventuel anden prioritering af forvaltningsindsatsen i området.

1.3 Naturtilstand og gunstig bevaringsstatus

Danmark har en forpligtelse til at sikre eller genoprette gunstig bevaringsstatus for de naturtyper og arter, der begrundes udpegnings af de enkelte Natura 2000-områder. Bevaringsstatus er en vurdering af, hvordan naturtypens eller artens tilstand vil være i fremtiden, såfremt der ikke sker ændringer i udnyttelsen, de negative påvirkninger eller forvaltningen i forhold til i dag. Der er således tale om en slags prognose for naturtypernes og arternes udviklingsretning.

Danmark er ligeledes forpligtet til, via gennemførelsen af Fuglebeskyttelsesdirektivet, at træffe egnede foranstaltninger med henblik på at bidrage til at sikre den nationale bestand af fugle omfattet af direktivet. Ligesom for habitatnaturtyper og -arter laves en vurdering for fuglene med fokus på bl.a. bestandsudvikling.

Til brug for Natura 2000-planlægningen er der for en række naturtyper samt nogle arter og fugle udviklet et naturtilstandssystem, der på baggrund af bl.a. artsammensætning og umiddelbart synlige, forvaltningsbare strukturparametre, som f.eks. tilgroning, udtørring og forstyrrelser, angiver den aktuelle tilstand for naturtypen eller artens/fuglens levested, jf. Miljøministeriets bekendtgørelse nr. 653 af 19. maj 2020 om klassificering og fastsættelse af mål for naturtilstanden i internationale naturbeskyttelsesområder. Tilstanden opgøres på en skala fra I-V, hvor naturtyper eller levesteder i tilstandsklasse I og II med en vedvarende nødvendig drift og evt. sikring mod forstyrrelse svarer til gunstig bevaringsstatus eller tilsvarende for fuglens vedkommende. For naturtyper eller arters/fugles levesteder i tilstandsklasse III-V skal der typisk gennemføres en indledende forvaltningsindsats eller regulering, før en vedvarende drift vil være tilstrækkeligt til at sikre arealet eller levestedet på sigt.

For de fugle, arter og naturtyper, hvor der ikke findes et tilstandsvurderingssystem, skal der i basianalysen vurderes om givne naturtype eller art/fugls levested er stabile, i fremgang eller i tilbagegang eller ukendt, jf. Miljøministeriets bekendtgørelse nr.653 af 19. maj 2020 om klassificering og fastsættelse af mål for naturtilstanden i internationale naturbeskyttelsesområder.



Tilstandsklasser for naturtyper.

Udvalgte forvaltningsbare parametre i tilstandssystemet gennemgås i basisanalyserne, og det kan heraf ses hvilke tiltag, der kan iværksættes for at sikre eller genoprette naturtyperne eller arterne/fuglenes levesteder.

2. Lindet Skov, Hønning Mose, Hønning Plantage og Lovrup Skov

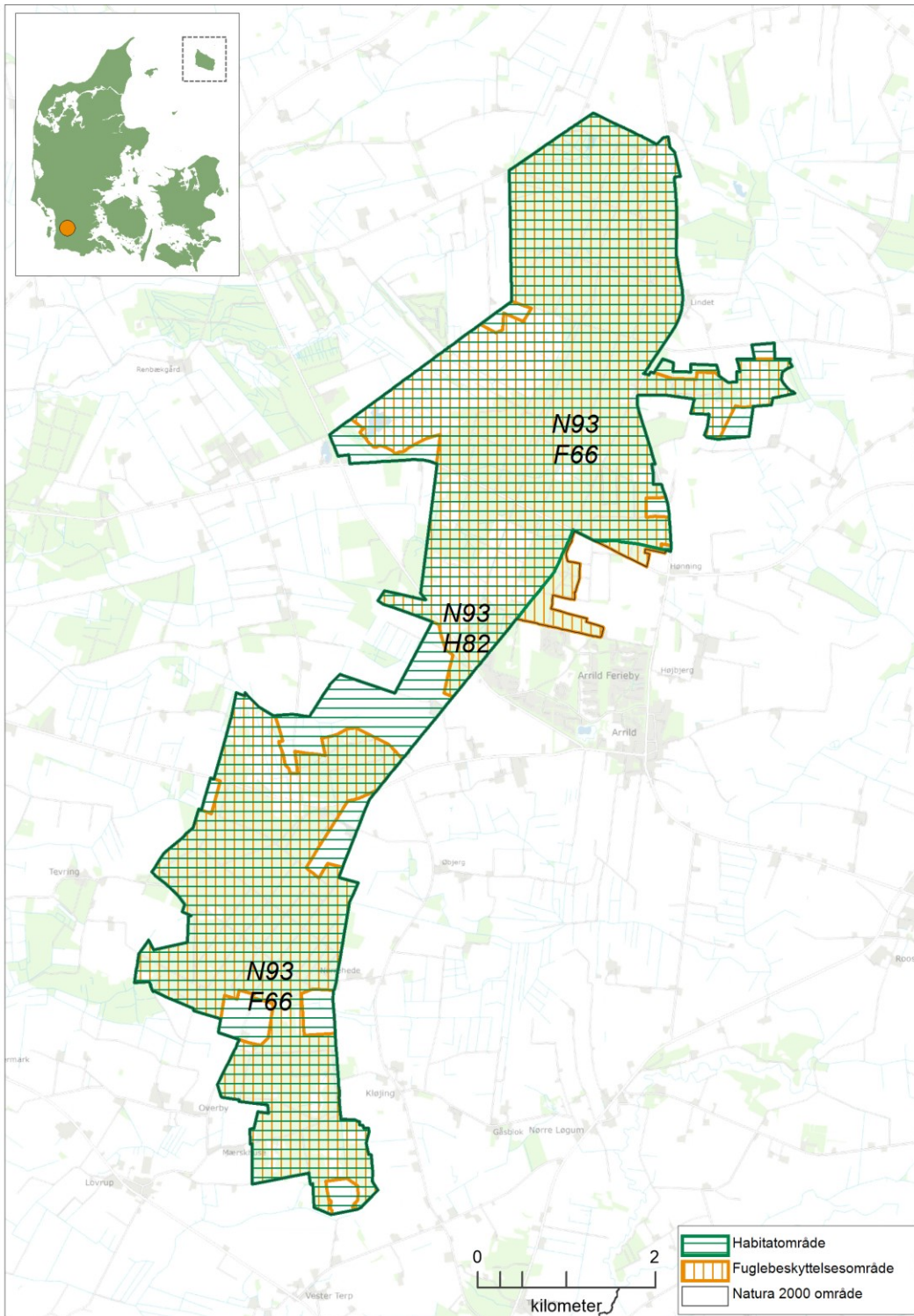

Kortet viser afgrænsningen af Natura 2000-område N93. Natura 2000-området består af habitatområde H82 (vandret grøn skravering) og fuglebeskyttelsesområde F66 (lodret orange skravering).

2.1 Områdebeskrivelse

Natura 2000-området Lindet Skov, Hønning Mose, Hønning Plantage og Lovrup Skov har et samlet areal på 2.348 ha og er afgrænset som vist på kortet. Området er udpeget som habitatområde nr. 82 Lindet Skov, Hønning Mose, Hønning Plantage og Lovrup Skov og fuglebeskyttelsesområde nr. 66 Lindet Skov, Hønning Mose og Plantage, Lovdrup Skov og Skrøp. Området ligger i Tønder og Haderslev Kommune og inden for vandområdedistrikt Jylland og Fyn. Størstedelen af området er statsejet.

Dette Natura 2000-området er specielt udpeget for at beskytte de mange sammenhængende skov og lysåbne arealer. Skov dominerer i området og skovhabitattyperne bøgeskov på morbund med kristtorn, stilkekrat, skovbevokset tørvemose og ege-blandskov har alle forekomster, der udgør over 5% af det samlede areal med naturtypen i den atlantiske biogeografiske region i Danmark. For bøgeskov på mor med kristtorn gælder det endda 85% af arealet. Lysåbne arealer som højmoser og nedbrudt højmoser har begge forekomster, der udgør over 5% af det samlede areal med naturtypen i den atlantiske biogeografiske region i Danmark. Under stormen i 1999 væltede ca. 620 ha statskov. Arealerne er nu genplantet, så skoven i dag fremstår som en mere varieret skov med mange forskellige træarter. Resterne af fortidens skove, ca. 86 ha gamle bøge- og egeskove, ligger i dag stadig urørte hen, som en del af Naturstyrelsens naturskogsstrategi. Skovene indeholder flere par sortspætter, men også stor hornugle og hvepsevåge yngler i skovene.

Fuglebeskyttelsesområdet rummer mere end 5 % af kortlagte levesteder for tinksmed i de danske fuglebeskyttelsesområder. I alt omfattes 214 ha af Naturstyrelsens naturskogsstrategi. Siden 2005 har Naturstyrelsens skovarealer været drevet efter naturnære principper. Jordbunden er sur og næringsfattig. Substratet veksler mellem smeltevandssand, flyvesand, ferskvandstørv og gytje. I den sydlige del af Hønning Plantage ligger Helm Polde, som blev fredet i 1952 for at sikre den tilstand der dengang var ved fredningens vedtagelse. Det er tilladt at fjerne opvækst af vedplanter, dog ikke artene ene på arealet. Helm Polde udgør områdets vigtigste lokalitet for hedelærke og især natravnen er talrig på Helm Polde.



Hedelærke yngler stabilt i området. Foto: Peter Bundgaard Jensen.

I Hønning Plantage ligger et åbent indsande med klifformationer og indslag af ene og dværgbuske. I skovbevoksningen findes nogle få mindre moser samt overdrev. Den prioriterede skovnaturtype skovbevokset tørvemose findes på et mindre areal. Desuden findes større arealer med stilkegeskove og -krat på mager sur bund samt egekrat i Hønning Plantage. I Hønning Mose er der i 2015 iværksat et EU-Life projekt, "Højmoser i Danmark", som bl.a. har til formål at restaurere og udvide arealerne med højmose. Nedbrudt højmose og skovbevokset tørvemose er naturtyper, som er opstået kunstigt efter tørvegravning, dræning og tilgroning af den oprindelige højmoseflade og derfor prioriteres hensynet til at skabe større sammenhængende arealer med højmose. I Natura 2000-området findes en særlig forekomst af både aktiv og nedbrudt højmose. Området udgør en vigtig lokalitet for trane og rødrygget tornskade. Maren Schmidts Skrøb (Lovrup Skov) og Råbjerg (Lovrup Plantage) er naturfredet med det formål at opretholde områdets karakter af egekrat. Helm Polde (i Hønning Plantage) er landskabsfredet med det formål at opretholde områdets karakter af indsande.

2.2 Områdets udpegningsgrundlag

Udpegningsgrundlag for Habitatområde nr. 82		
Naturtyper:	Visse-indlandsklit (2310)	Revling-indlandsklit (2320)
	Græs-indlandsklit (2330)	Søbred med småurter (3130)
	Næringsrig sø (3150)	Brunvandet sø (3160)
	Våd hede (4010)	Tør hede (4030)
	Enekrat (5130)	Surt overdrev* (6230)
	Tidvis våd eng (6410)	Højmose* (7110)
	Nedbrudt højmose (7120)	Hængesæk (7140)
	Tørvelavning (7150)	Bøg på mor med kristtorn (9120)
	Ege-blandskov (9160)	Stilkege-krat (9190)
	Skovbevokset tørvemose* (91D0)	

Naturtyper og arter, der udgør det gældende udpegningsgrundlag for Natura 2000-området. Tal i parentes henviser til de talkoder, som benyttes for naturtyper og arter fra habitatdirektivets bilag 1 og 2. * angiver, at der er tale om en prioriteret naturtype. Udpegningsgrundlag for habitatområder er blevet revideret som beskrevet i basisanalysen.

Udpegningsgrundlaget er gennemgået i 2018-22. Græs-indlandsklit (2330) er ikke tilstede i habitatområde H82. Den nævnte naturtyper gennemgås derfor ikke yderligere.

Udpegningsgrundlag for Fuglebeskyttelsesområde nr. 66		
Fugle:	Pibesvane (T)	Rød glente (Y)
	Hvøpsevåge (Y)	Trane (Y)
	Tinksmed (Y)	Stor hornugle (Y)
	Natravn (Y)	Sortspætte (Y)
	Hedelærke (Y)	Rødrygget tornskade (Y)

Fugle, der udgør det gældende udpegningsgrundlag for Natura 2000-området. I parenteserne står "T" for trækfugl og "Y" for ynglefugl. Udpegningsgrundlag for fuglebeskyttelsesområder er blevet revideret som beskrevet i basisanalysen.

2.3 Tilstand og forekomst for områdets udpegede natur og levesteder

For Natura 2000-områder med habitatnatur eller levestedskortlagte arter og fugle på udpegningsgrundlaget, er arealet af habitatnatur samt antallet af småsøer og levesteder, kortlagt i tredje kortlægningsperiode, vist nedenfor. For de naturtyper og levesteder for arter og fugle, hvor der er udviklet et tilstandsvurderingssystem, er den beregnede tilstand ligeledes angivet. For arter og fugle uden tilstandsvurderingssystem henvises til basisanalysen og [MiljøGIS](#). Se desuden basisanalysen for beskrivelse af metoder og en mere detaljeret omtale af naturens tilstand i området.

2.3.1 Terrestriske naturtypers arealfordeling og tilstand

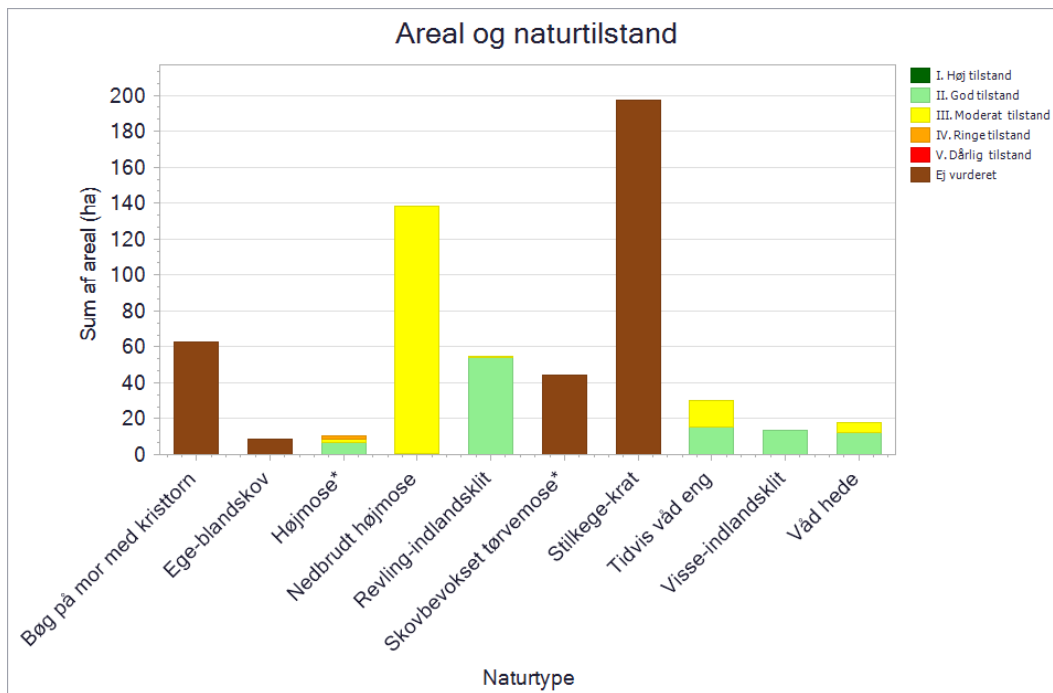

De kortlagte naturtypers areal fordelt på tilstandsklasser ved kortlægningen i 2016-19. Pga. pladshensyn har det ikke været muligt at vise data mere detaljeret, end det er tilfældet i planens figurer. En mere detaljeret præsentation af data findes i basisanalysen for området eller i [MiljøGIS](#). Her vises data for Natura 2000-basisanalyserne, revideret i 2021. Dette er de data, der ligger til grund for forslag til Natura 2000-planer 2022-27.

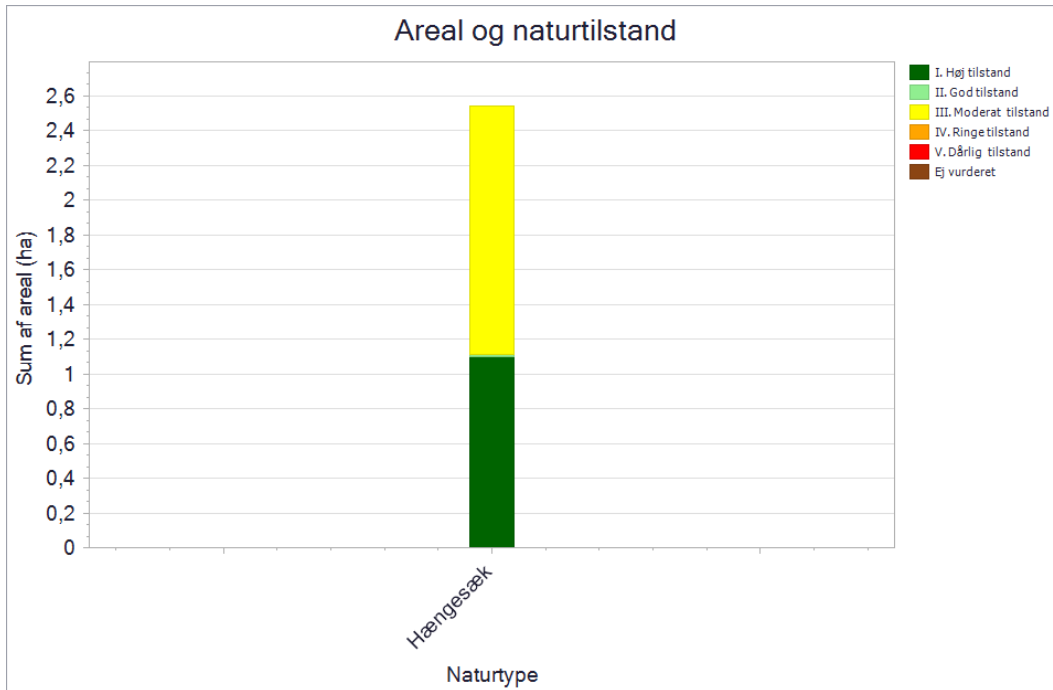

De kortlagte naturtypers areal fordelt på tilstandsklasser ved kortlægningen i 2016-19. Pga. pladshensyn har det ikke været muligt at vise data mere detaljeret, end det er tilfældet i planens figurer. En mere detaljeret præsentation af data findes i basisanalysen for området eller i [MiljøGIS](#). Her vises data for Natura 2000-basisanalyserne, revideret i 2021. Dette er de data, der ligger til grund for forslag til Natura 2000-planer 2022-27.

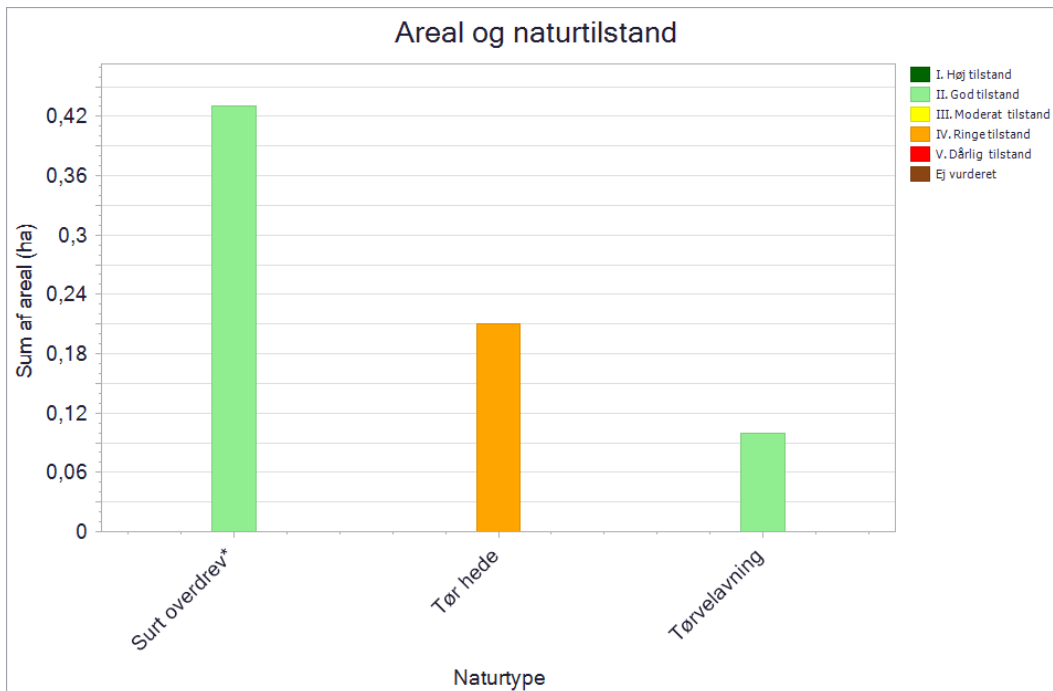

De kortlagte naturtypers areal fordelt på tilstandsklasser ved kortlægningen i 2016-19. Pga. pladshensyn har det ikke været muligt at vise data mere detaljeret, end det er tilfældet i planens figurer. En mere detaljeret præsentation af data findes i basisanalysen for området eller i [MiljøGIS](#). Her vises data for Natura 2000-basisanalyserne, revideret i 2021. Dette er de data, der ligger til grund for forslag til Natura 2000-planer 2022-27.

Naturtilstanden i områdets nedbrudte højmoser (7120) er langt overvejende moderat. Generelt er de nedbrudte højmoserearealer karakteriseret ved et fint artsindhold med flere følsomme arter, men strukturen er præget af afvanding og tilgroning med vedplanter, hvorved naturtilstanden samlet set bliver moderat.

Hovedparten af arealet med revling-indlandsklit (2320) er i god naturtilstand bl.a. grundet en god artssammensætning, høj dækning af dværgbuske og begrænset forekomst af vedplanter. Et lille areal er i moderat tilstand, primært grundet flere problemarter, selvom strukturerne ellers er gode.

Arealet med tidvis våd eng (6410) er delvist i god naturtilstand, delvist i moderat. Generelt er arealerne i god tilstand karakteriseret ved at være plejet og have en lav vegetation med mange positive arter. Arealerne i moderat tilstand er delvist karakteriseret ved forekomst af færre positive arter, højere vegetation og manglende pleje.

Godt to tredjedele af arealet med våd hede (4010) er i god naturtilstand, mens den resterende del er moderat. Arealerne i god tilstand er bl.a. karakteriseret ved at være plejet og have forholdsvis mange dværgbuske. Arealerne i moderat tilstand er bl.a. karakteriseret ved at være uden pleje, at have forekomst af lidt flere vedplanter og flere problemarter.

Det ene areal med visse-indlandsklit (2310) i området er i god naturtilstand, bl.a. grundet pleje en stor forekomst af dværgbuske og mange positive arter.

Arealerne med højmoser (7110) har generelt en næsten upåvirket hydrologi, stor dækning af sphagnum og forekomsten af vedplanter og invasive arter er begrænset. Ca. to tredjedele af arealet har en god naturtilstand, omkring 20% har moderat tilstand, mens resten er i ringe tilstand. Det er primært artssammensætningen, der adskiller arealerne i god tilstand, som har flere positive arter.

Der findes tre arealer med hængesæk (7140) i området og de har høj, god og moderat naturtilstand. Alle arealer har gode strukturer som naturlig hydrologi og få vedplanter. Tilstandsklasserne er primært afgjort af artssammensætningen, hvor arealet i høj tilstand har flest positive arter og arealet i moderat tilstand færrest.

Det ene areal med tørvelavning (7150) er i god naturtilstand. bl.a. grundet meget bar jord og flere meget sårbare arter.

Der er et enkelt areal med surt overdrev (6230) i området. Naturtilstanden er god, bl.a. fordi der er græsning på arealet, vegetationen er lav, og der er mange positive arter.

Natura 2000 området har et areal med tør hede (4030), som er i ringe naturtilstand, bl.a. grundet mange problemarter og tilgroning med vedplanter.

I naturtypen stilkege-krat (9190) er der registreret <1 stort træ/ha på godt 90% af arealet. Der er registreret 1-5 store træer på knap 10% af arealet. Der er registreret <1 stk. stående dødt ved/ha på knap 20% af arealet. Der er registreret 1-5 stk. stående dødt ved/ha på godt 40% af arealet. Der er registreret 6-10 stk. stående dødt ved/ha på godt 35% af arealet. Der er registreret >10 stk. stående dødt ved/ha på knap 5% af arealet. Der er registreret <1 stk. liggende dødt ved/ha på knap 20% af arealet. Der er registreret 1-5 stk. liggende dødt ved/ha på godt 45% af arealet. Der er registreret 6-10 stk. liggende dødt ved/ha på knap 10% af arealet. Der er registreret >10 stk. liggende dødt ved/ha på godt 25% af arealet.

I naturtypen bøg på mor med kristtorn (9120) er der registreret <1 stort træ/ha på omtrent 40% af arealet. Der er registreret 1-5 store træer på godt 15% af arealet. Der er registreret 6-10 store træer/ha på knap 45% af arealet. Der er registreret <1 stk. stående dødt ved/ha på omtrent 25% af

arealet. Der er registreret 1-5 stk. stående dødt ved/ha på omtrent 75% af arealet. Der er registreret <1 stk. liggende dødt ved/ha på godt 10% af arealet. Der er registreret 1-5 stk. liggende dødt ved/ha på knap 30% af arealet. Der er registreret 6-10 stk. liggende dødt ved/ha på omtrent 25% af arealet. Der er registreret >10 stk. liggende dødt ved/ha på knap 35% af arealet.

I naturtypen skovbevokset tørvemose (91D0) er der registreret <1 stort træ/ha på omtrent 75% af arealet. Der er registreret 1-5 store træer på omtrent 25% af arealet. Der er registreret <1 stk. stående dødt ved/ha på godt 20% af arealet. Der er registreret 1-5 stk. stående dødt ved/ha på omtrent 75% af arealet. Der er registreret 6-10 stk. stående dødt ved/ha på knap 5% af arealet. Der er registreret <1 stk. liggende dødt ved/ha på omtrent 65% af arealet. Der er registreret 1-5 stk. liggende dødt ved/ha på omtrent 25% af arealet. Der er registreret 6-10 stk. liggende dødt ved/ha på omtrent 5% af arealet. Der er registreret >10 stk. liggende dødt ved/ha på omtrent 5% af arealet.

I naturtypen ege-blandskov (9160) er der registreret 1-5 store træer på omtrent 90% af arealet. Der er registreret 6-10 store træer/ha på omtrent 10% af arealet. Der er registreret 1-5 stk. stående dødt ved/ha på omkring 50% af arealet. Der er registreret 6-10 stk. stående dødt ved/ha på omkring 50% af arealet. Der er registreret 1-5 stk. liggende dødt ved/ha på godt 40% af arealet. Der er registreret >10 stk. liggende dødt ved/ha på knap 40% af arealet.

2.3.2 Sønaturtypers tilstand og forekomst

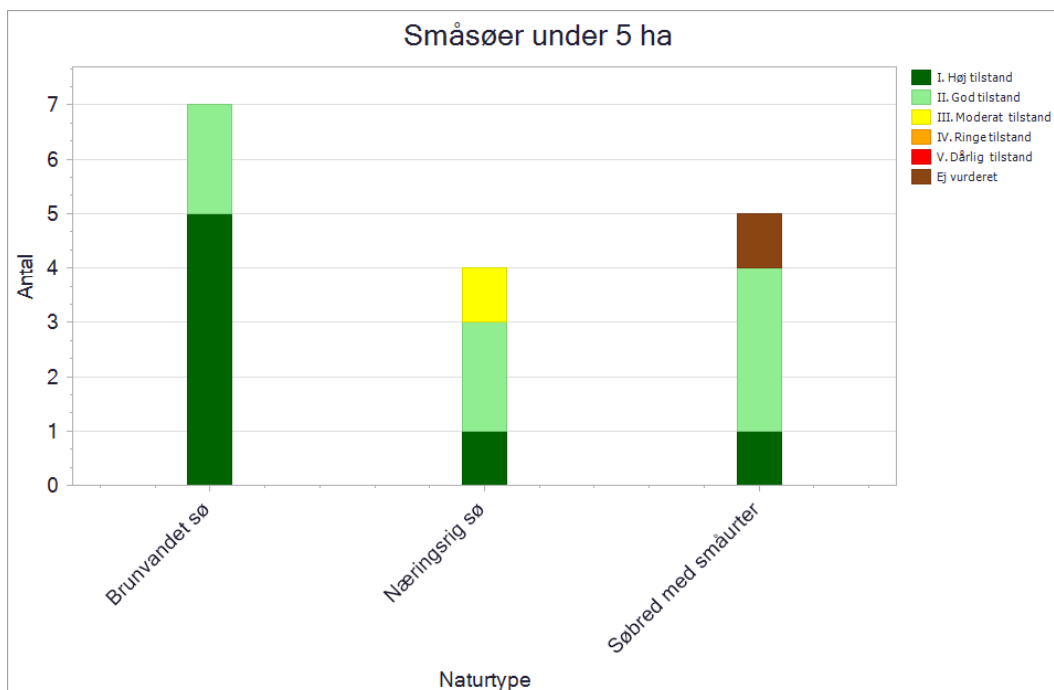

Antal og tilstand af de kortlagte små søer i området.

I Natura 2000-området er der kortlagt 7 søer med habitatnaturtypen brunvandet sø (3160). De er tilstandsvurderet med 5 i høj tilstand og 2 i god tilstand. Søerne i høj og god tilstand er generelt præget af en artsrig undervandsvegetation, næringsfattige forhold med en lav forekomst af trådalger og en lav påvirkning fra jordbrugsdrift. Søernes tilstedende arealer er desuden ikke udsat for græsning med kreaturer.

I områder er der yderligere kortlagt 5 småsøer med habitatnaturtypen søbred med småurter (3130). De er tilstandsvurderet med 1 i høj tilstand og 3 i god tilstand. Derudover findes der 1 sø i området uden tilstandsberegning. Søerne i god og høj tilstand er generelt præget af en artsrig bredzone med en lille dækning af karakteristiske amfibiske planter, næringsfattige forhold uden opblomstringer af trådalger og en lav påvirkning fra jordbrugsdrift.

I området er der yderligere kortlagt 4 småsøer med habitatnaturtypen næringsrig sø (3150). De er tilstandsvurderet med 1 i høj tilstand, 2 i god tilstand og 1 i moderat tilstand. Søerne i høj og god tilstand er generelt præget af en meget ringe undervandsvegetation, næringsfattige forhold med en lav forekomst af trådalger og en lav påvirkning fra jordbrugsdrift. 2 af søerne er meget påvirket af skyggepåvirkning fra store træer. For søen i moderat tilstand er det ikke muligt at udtale sig om årsagen til den vurderede moderate tilstand.

2.3.3 Tilstand af levesteder for ynglefugle

Kortlægningen af ynglefuglenes levesteder er foretaget i 2017-19, og den beregnede tilstand fremgår af nedenstående diagram.

De enkelte levesteders tilstand kan ses på Miljøstyrelsens digitale kort i [MiljøGIS](#).



Antal og tilstand af de kortlagte levesteder for ynglefugle.

For tinksmø er levestedet i ringe tilstand. Det skyldes tilgroning med høje urter og vedplanter og få arealer med blankt vand.

3. Målsætninger

Den **overordnede målsætning** for området angiver det overordnede og langsigtede mål for, hvordan området skal udvikle sig for såvel at sikre det konkrete områdes integritet og for at bidrage til opnåelse af gunstig bevaringsstatus for naturtyper og arter. Der er i den overordnede målsætning taget højde for områdets naturmæssige potentiale, og for om det rummer forekomster, der er af stor vigtighed nationalt og/eller biogeografisk. En betydning, der er vurderet ud fra:

- Stort areal, levested eller bestand
- Få nationale/biogeografiske forekomster
- Arter eller naturtyper med stærkt ugunstig bevaringsstatus eller fugle med faldende bevaringstrend og som også er truede jf. rødlisten
- Naturtyper, der findes i særlig stor forekomst i Danmark set i forhold til det samlede areal i EU

De **konkrete målsætninger** fastlægger de langsigtede mål for udvikling i areal og tilstand for naturtyper og arters levesteder. De konkrete mål tager udgangspunkt i den tilstand, som er beregnet for naturtyper og arters levesteder efter tilstandsvurderingssystemet. Hvor der ikke er et tilstandsvurderingssystem, skal området bidrage til at gunstig bevaringsstatus sikres eller genoprettes og tage udgangspunkt i den bedste faglige viden, hvilket kan være udvalgte strukturparametre, udbredelse m.v.

De konkrete målsætninger bygger på grupperinger af naturtyper, habitatarter og fugle. For naturtyperne tages der udgangspunkt i en række økologiske forhold, der er med til at definere potentialet for naturtypernes tilstedeværelse. For fuglene tages der udgangspunkt i deres levesteder eller bestandsstørrelse. Samlet set vil der være et større fokus på mere naturlig dynamik og naturlig variation naturtyperne, arterne og fuglene imellem. Se oversigt over, hvilke naturtyper, arter og fugle de forskellige grupper indeholder, i bilag 1.

Generelt gælder det, at målsætningerne rækker ud over den enkelte planperiode og beskriver en tilstand, der tager hensyn til potentialet i de lokale naturforhold, og som desuden afspejler en afvejning af eventuelt modstridende naturinteresser.

Myndighederne skal tage udgangspunkt i målsætningen for det enkelte Natura 2000-område i deres administration af lovgivningen og deres forvaltning, hvormed der sikres en grundlæggende beskyttelse af udpegningsgrundlaget.

Målsætningen for området er således grundlaget for vurderingen af planer og projekter, som skal foretages i henhold til de regler, der gennemfører habitatdirektivets artikel 6, stk. 3. Det gøres bl.a. efter habitatbekendtgørelsen og naturbeskyttelseslovens § 19 b og skovlovens § 17, der skal sikre, at udpegningsgrundlaget i området ikke skades. Herunder gælder især, at arealet af naturtyper og levesteder for arter er stabilt eller i udbredelse, at naturtypernes strukturer og funktioner fortsat er til stede, og at bestande af arterne viser, at arten på lang sigt vil kunne opretholde sig selv som en levedygtig bestanddel af dens naturlige levesteder.

3.1 Overordnede målsætninger for Natura 2000-området

Naturtyper på udpegningsgrundlaget skal bidrage til at opnå gunstig bevaringsstatus på biogeografisk niveau, og fugle på udpegningsgrundlaget skal bidrage til at sikre bestandsstørrelsen på nationalt niveau. Målet er, at beskytte de mange sammenhængende skov- og lysåbne arealer.

De overordnede mål for området er desuden:

- At sikre arealerne for områdets naturtyper og deres funktion som levesteder for fuglearterne på udpegningsgrundlaget.
- At prioritere højmose (7110) højt, da naturtypen har stærkt ugunstig bevaringsstatus og er prioriteret i EU. På sigt udvides arealet med højmose (7110) og der skabes forudsætninger for at arealer med nedbrudt højmose (7120) eller skovbevokset tørvemose (91D0) kan udvikle sig til højmose (7110). Endvidere er naturtypen levested for Tinksmed.
- At prioritere bøg på mor med kristtorn (9120), ege-blandskov (9160) og stilkege-krat (9190), der alle har biogeografisk store forekomster i området.
- At indlandsklitterne sikres, da naturtyperne er i stærkt ugunstig bevaringsstatus og desuden har revling-indlandsklit (2320) en særlig forekomst i Danmark.
- At sikre de mindre arealer ved sammenkædning af de fragmenterede forekomster.
- Natura 2000-området bliver et godt levested både for den internationalt vigtige forekomst af den trækkende vandfugl pibesvane og for ynglefugle som trane, rødrygget tornskade, stor hornugle og natravn.
- Områdets økologiske integritet sikres i form af en for naturtyperne hensigtsmæssig hydrologi og drift/pleje, en lav næringsstofbelastning og gode sprednings- og etableringsmuligheder for arterne.
- Den økologiske integritet sikres derudover god vandkvalitet gennem reduceret tilførsel af næringsstoffer og miljøfarlige stoffer, hvilket reguleres gennem vandområdeplanerne.

3.2 Konkrete målsætninger for naturtyper og arter

I området skal der være mulighed for en naturforvaltning, hvor man gør brug af naturens egne dynamikker. I forbindelse med forvaltningen skal der tages hensyn til, om naturtyper eller fugle på udpegningsgrundlaget kan være følsomme over for en sådan forvaltning, eksempelvis de som er nævnt under de overordnede målsætninger.

De konkrete målsætninger bygger på grupperinger af naturtyper og fugle. Se bilag 1 for oversigt over, hvilke naturtyper og fugle de forskellige grupper indeholder.

Generelt

- Den samlede forekomst af naturtyper og fugles levesteder i Natura 2000-området, uanset om de er kortlagt, skal være stabil eller i fremgang, såfremt de naturgivne forhold giver mulighed for det.

Terrestrisk habitatnatur

Der er kortlagt ca. 580 ha terrestriske habitatnaturtyper i området. Heraf er ca. 252 ha kategoriseret som naturtyper knyttet til overvejende vådbund og ca. 329 ha som naturtyper knyttet til overvejende tørbund.

- For naturtyper med et tilstandsvurderingssystem skal der fortsat være mindst 37 ha vådbundsnaturtyper og mindst 68 ha tørbundsnaturtyper i tilstandsklasse I-II. Naturtyper i klasse III-V skal være i fremgang mod tilstandsklasse I-II, såfremt de naturgivne forhold giver mulighed for det.
- For naturtyper uden tilstandsvurderingssystem er målet at bidrage til gunstig bevaringsstatus på biogeografisk niveau. Det betyder, at det samlede areal skal være mindst 313 ha. For de skovbevoksede naturtyper, skal andelen af store træer og dødt ved være stabil eller stigende. Skovnaturtyper sikres en skovnaturtypebevarende drift og pleje. Der kan dog være tale om en dynamisk situation, hvor det ikke nødvendigvis er de samme forekomster, der over tid bidrager til sikring af en skovnaturtype.

Ynglefugle

- For hedefugle er målet, at tilstanden og det samlede areal af levesteder i tilstandsklasse I-II er stabil eller i fremgang. Levestederne i tilstandsklasse III-V skal være i fremgang mod tilstandsklasse I eller II, såfremt de naturgivne forhold giver mulighed for det.
- For ynglefugle uden tilstandsvurderingssystem er målet, at de skal bidrage til at sikre og øge bestanden på nationalt niveau. Levestedernes samlede areal og tilstand (vurderet i form af forekomst og udbredelse) skal være stabil eller i fremgang

Trækfugle

- For trækfugle, der kan optræde med internationalt betydende forekomster i fuglebeskyttelsesområdet, skal deres raste- og overnatningsområder sikres eller være i fremgang, således at området også fremadrettet kan huse en bestand af international betydning.

Søer under 5 ha

- For søer under 5 ha i tilstandsklasse I-II er målet, at tilstanden skal være stabil eller i fremgang. Søer under 5 ha i tilstandsklasse III-V skal være i fremgang mod tilstandsklasse I-II, såfremt de naturgivne forhold giver mulighed for det.

3.3 Modstridende naturinteresser

En målsætning om gunstig bevaringsstatus for en bestemt naturtype eller art på udpegningsgrundlaget eller en målsætning om sikring af den nationale bestand af en fugl på udpegningsgrundlaget kan indebære en lokal nedprioritering af en anden naturtype, fugl eller art på udpegningsgrundlaget, og det er derfor nødvendigt at foretage et valg.

Naturtypen højmose (7110) er højt prioriteret på landsplan. En forøgelse af arealet med aktiv højmose (7110) vil kunne ske på bekostning af nedbrudt højmose (7120) og skovbevokset tørvemose (91D0).

Nedbrudt højmose (7120) og skovbevokset tørvemose (91D0) er naturtyper, som er opstået kunstigt ved tørvegravning, dræning og tilgroning af den oprindelige højmoseflade og derfor prioriteres hensynet til at skabe større sammenhængende arealer med højmose (7110).

Hængesæk (7140) må betragtes som et trin i successionen mod højmose (7110), hvorfor denne naturtype på sigt forventes at udvikle sig til højmose (7110). Opretholdelsen af bevoksninger af enekrat (5130) kan være i konflikt med naturpleje af hedearealerne. I sådanne tilfælde prioriteres enekrat (5130) højt.

4. Indsatsprogram

Opfyldelsen af habitatdirektivets krav om gunstig bevaringsstatus for de naturtyper og arter, som direktiverne omfatter, og fuglebeskyttelsesdirektivets tilsvarende krav om at sikre den nationale bestand af de fugle, som er omfattet af direktivet, er en opgave, som strækker sig over flere planperioder. Det er derfor nødvendigt at prioritere indsatsen i den enkelte planperiode, således at det sikres, at Danmark efterlever disse EU-direktivkrav, og der kan etableres en sammenhæng mellem indsats og tilgængelige virkemidler.

Den nationale prioritering af indsatsen i tredje planperiode sigter på at skabe mulighed for mere naturlige processer og naturens robusthed, udvide arealet med urørt skov samt fokus på tiltag mod klimaforandringer. En del af prioriteringen fra anden planperiode videreføres. Der skal således i tredje planperiode fortsat være fokus på indsats for særligt truede fugle og arter, bekæmpelse af invasive arter, fortsættelse af arbejdet med at gennemføre og afsøge behov for at udlægge forstyrrelsesfrie zoner og gennemføre fiskeriregulering, samt fortsættelse af indsatsen for langsigtet at sikre den nødvendige pleje af de lysåbne naturarealer og skovarealer. Der bør løbende være opmærksomhed på den naturlige synergi, og at indsats for naturtyper ofte også gavner fugle og arter koblede til pågældende naturtyper.

Nedenstående retningslinjer for indsatsen er opbygget efter mål- og rammestyringsprincippet, således at den statslige plan fastlægger de krav til indsatsen i planperioden, der er nødvendige for at sikre nationalt besluttede prioriteringer. Således beskriver retningslinjerne ikke metoden eller placering af enkelte projekter. Det er en fælles opgave for kommuner og offentlige lodsejere at aftale på hvilke arealer og i hvilke kommuner, den konkrete indsats skal foregå.

Indsats til bedring af vandkvaliteten gennemføres som led i vandplanlægningen og havstrategidirektivet, ligesom reduktion af kvælstofdeposition sker gennem husdyrgodkendelsesloven og generelle tiltag til at mindske luftforureningen, og dette er således ikke en del af Natura 2000-planens indsatsprogram.

Retningslinjerne er opdelt i generelle retningslinjer, der gælder for alle områder, og specifikke retningslinjer for det enkelte Natura 2000-område. Til gennemførelse af planerne stiller staten en række virkemidler til rådighed, ligesom det forudsættes, at kommunerne i mindre omfang bidrager økonomisk.

4.1 Generelle retningslinjer

1. Myndighederne tager i deres administration af lovgivningen og deres forvaltning udgangspunkt i målsætningen for det enkelte Natura 2000-område og sikrer dermed en grundlæggende beskyttelse af udpegningsgrundlaget.
2. Der arbejdes for at sikre de lysåbne terrestriske naturtyper en hensigtsmæssig hydrologi, drift og pleje også til gavn for tilknyttede fugle.
3. Der arbejdes for at sikre egnede levesteder for områdets fugle.
4. For skovnaturtyper, hvor det vurderes nødvendigt af hensyn til bevarelse af skovnaturtyper på udpegningsgrundlag, sikres en skovnaturtypebevarende drift og pleje også til gavn for tilknyttede fugle.
5. Der arbejdes på at opnå størst mulig naturmæssig robusthed og sammenhæng i områdets natur ved at sikre større driftsenheder af lysåbne naturtyper og skovnaturtyper.
6. Igangværende projekter og indsatser, der relaterer til gennemførelse af tidligere Natura 2000-planer, afsluttes.
7. Indsatser gennemført i første og anden planperiode vedligeholdes, f.eks. ved genrydning af arealer, hvor der tidligere har været gennemført en Natura 2000-indsats.
8. Der fokuseres på en opdatering af oversigt over naturtyper, arter og fugle som findes i væsentlig forekomst i Danmark, og på om der er behov for yderligere sikring mod forstyrrelser med fokus på træk- og ynglefugle samt pattedyr.
9. Der arbejdes på en national strategi for forvaltning af truede og rødlistede arter herunder en lang række direktivarter og -fugle.

4.2 Områdespecifikke retningslinjer

1. Der søges udtaget kulstofholdige lavbundsjord der kan bidrage til sammenhængende arealer, øget robusthed og give mulighed for mere naturlig dynamik. Udtagningen kan ligeledes være til gavn for bl.a. pibesvane og trane. Udtagningen skal også bidrage til at reducere udledningen af CO₂ og et renere vandmiljø.
2. Der gennemføres en grundlæggende indsats på hedearealer med henblik på forbedring af naturtilstanden.
3. Der iværksættes en bekæmpelse af invasive arter på 32 ha med fokus på arealer med en kortlagt forekomst af invasive arter på over 10% dækning.
4. Urørt skov (permanent ophør af drift m.v.) kan være en mulighed af hensyn til naturtyper og tilknyttede fugle. Ved udlæg til urørt skov skal der tages hensyn til levesteder for særligt følsomme arter.

4.3 Relation til vandområdeplaner

Dette Natura 2000-område ligger inden for vandområdedistrikt Jylland og Fyn.

Vandområdeplanernes indsats for at opnå god økologisk tilstand bidrager til at opfylde bevaringsmålsætningerne for akvatiske arter og naturtyper ved at tilvejebringe forbedringer i vandløb, søer og kystvande i overensstemmelse med de bevaringsmålsætninger, der fremgår af Natura 2000-planen. Vandområdeplanerne for 2021-2027 kan findes på Miljøstyrelsens hjemmeside.

Vandområdeplanernes indsatser bidrager både med foranstaltninger til at undgå yderligere forringelser og med foranstaltninger til genopretning af bevaringsstatus. Indsatserne kan eksempelvis være reduktion af kvælstof- og fosforbelastningen til søer, reduktion af tilledningen af organisk stof til vandløb samt reduktion af kvælstofbelastningen til marine vandområder. Hertil kommer fx genslyngning af vandløb og fjernelse af spærringer. De konkrete indsatser for planperioden 2022-2027 er beskrevet i de nye vandområdeplaner og fremgår af indsatsbekendtgørelsen. Indsatserne vil også blive præsenteret i MiljøGIS for vandområdeplanerne på [Miljøstyrelsens hjemmeside](#).

5. Bilag 1. Oversigt over grupperinger

Nedenstående tabeller angiver hvordan naturtyper, arter og fugle er grupperet i dette Natura 2000-område, og som der refereres til i de konkrete målsætninger. På Miljøstyrelsens Natura 2000-hjemmeside kan man se det samlede overblik over alle naturtyper, fugle og arter, der er koblet til de enkelte grupper. For tabeller med naturtyper angiver *, at der er tale om en prioriteret naturtype.

Grupperinger af terrestrisk habitatnatur	Tilstandsvurderingssystem	Naturtype navn	Naturtype nr.
Tørre naturtyper	med tilstandsvurderingssystem	Enekrat	5130
Tørre naturtyper	med tilstandsvurderingssystem	Revling-indlandsklit	2320
Tørre naturtyper	med tilstandsvurderingssystem	Surt overdrev*	6230
Tørre naturtyper	med tilstandsvurderingssystem	Tør hede	4030
Tørre naturtyper	med tilstandsvurderingssystem	Visse-indlandsklit	2310
Tørre naturtyper	uden tilstandsvurderingssystem	Bøg på mor med kristtorn	9120
Tørre naturtyper	uden tilstandsvurderingssystem	Stilkeke-krat	9190
Våde naturtyper	med tilstandsvurderingssystem	Hængesæk	7140
Våde naturtyper	med tilstandsvurderingssystem	Højmose*	7110
Våde naturtyper	med tilstandsvurderingssystem	Nedbrudt højmose	7120
Våde naturtyper	med tilstandsvurderingssystem	Tidvis våd eng	6410
Våde naturtyper	med tilstandsvurderingssystem	Tørvelavning	7150
Våde naturtyper	med tilstandsvurderingssystem	Våd hede	4010
Våde naturtyper	uden tilstandsvurderingssystem	Ege-blandskov	9160
Våde naturtyper	uden tilstandsvurderingssystem	Skovbevokset tørvemose*	91D0

Grupperinger af ynglefugle	Fugle navn	Fugle nr.
Hedefugle	Tinksmed	A166
Ynglefugle uden tilstandsvurderingssystem	Hedelærke	A246
Ynglefugle uden tilstandsvurderingssystem	Hvepsevåge	A072
Ynglefugle uden tilstandsvurderingssystem	Natravn	A224
Ynglefugle uden tilstandsvurderingssystem	Rød glente	A074
Ynglefugle uden tilstandsvurderingssystem	Rødrygget tørnskade	A338
Ynglefugle uden tilstandsvurderingssystem	Sortspætte	A236
Ynglefugle uden tilstandsvurderingssystem	Stor hornugle	A215
Ynglefugle uden tilstandsvurderingssystem	Trane	A127

Grupperinger af trækfugle	Fugle navn	Fugle nr.
Trækfugle, international betydende forekomst	Pibesvane	A037

Grupperinger af søer under 5 ha	Naturtype navn	Naturtype nr.
Søer under 5 ha	Brunvandet sø	3160
Søer under 5 ha	Næringsrig sø	3150
Søer under 5 ha	Søbred med småarter	3130



Resume

Natura 2000-plan for Lindet Skov, Hønning Mose, Hønning Plantage og Lovrup Skov (nr. 93). Natura 2000-planen skal sikre naturtilstanden for området udpegede fugle og naturtyper og bidrage til opnåelse af gunstig bevaringsstatus. Områdets udpegede fugle og naturtyper beskrives og der fastlægges målsætninger og indsatser.



Miljøstyrelsen
Tolderlundsvej 5
5000 Odense C

www.mst.dk