



Miljøministeriet  
Naturstyrelsen

# Natura 2000 basisanalyse 2016-2021

Revideret udgave

**Kyndby Kyst**

Natura 2000-område nr. 244,

Habitatområde H245

**Kolofon**

**Titel:**

Natura 2000-basisanalyse 2016-2021  
Revideret udgave  
Kyndby Kyst  
Natura 2000-område nr. 244  
Habitatområde H245

**Emneord:**

Habitatdirektivet, Miljømålsloven,  
basisanalyse.

**Udgiver:**

Miljøministeriet, Naturstyrelsen

**Ansvarlig institution:**

Naturstyrelsen  
Haraldsgade 53  
2100 København Ø  
[www.naturstyrelsen.dk](http://www.naturstyrelsen.dk)

**Copyright:**

Naturstyrelsen, Miljøministeriet

**Sprog:**

Dansk

**År:**

2014

**ISBN nr.:**

978-87-7091-449-9

**Dato:**

18. december 2014

**Forsidefoto:**

Kyndby kyst. Overdrev ved Røglerne øst for  
Strandhuse. Fotograf: Mogens Holmen

**Resume:**

Natura 2000-basisanalyse for Kyndby Kyst.  
Basisanalysen sammenfatter landsdækkende,  
kvalitetssikrede data for de arter og naturtyper,  
som Natura 2000-området er udpeget af hensyn  
til. Basisanalysen indeholder en kortlægning af  
naturtyper, en vurdering af naturtilstanden og en  
foreløbig vurdering af negative påvirkninger  
(trusler) mod en god naturtilstand.

Må citeres med kildeangivelse



# Indhold

<b>1. Natura 2000-basisanalyse (planperiode 2016-2021)</b> .....	<b>4</b>
1.1 Basisanalysens indhold.....	5
1.2 Natura 2000-planprocessen .....	5
1.3 Udpegningsgrundlag .....	6
1.4 Datagrundlaget .....	6
1.4.1 Datagrundlag arter.....	7
1.4.2 Datagrundlag naturtyper på land.....	7
1.4.3 Datagrundlag marine naturtyper .....	8
<b>2. Kyndby Kyst</b> .....	<b>9</b>
2.1 Områdebeskrivelse .....	10
2.2 Udpegningsgrundlag i dette Natura 2000 område .....	11
2.3 Områdets naturtyper .....	12
2.3.1 Områdets terrestriske naturtyper .....	13
2.3.2 Områdets hav-natur.....	14
2.4 Områdets arter.....	16
2.4.1 Habitatområdets udpegede arter .....	16
2.5 Naturtilstand og tilstand af arters levesteder .....	17
2.5.1 Forekomst og udvikling i naturtypens areal i dette Natura 2000 område.....	18
2.5.2 Naturtypernes tilstand og udvikling.....	20
2.6 Foreløbig vurdering af negative påvirkninger (trusler mod naturtilstanden) .....	21
2.6.1 Trusler, der vurderes konkret i denne basisanalyse .....	21
2.6.2 Trusler, der ikke er omfattet af denne basisanalyse .....	30
2.7 Igangværende indsats.....	31
<b>3. Litteratur</b> .....	<b>34</b>

# 1. Natura 2000-basisanalyse (planperiode 2016-2021)

EU's Natura 2000-direktiver (fuglebeskyttelsesdirektivet og habitatdirektivet) forpligter Danmark til at gøre den nødvendige indsats for at sikre eller genoprette en række sjældne, truede eller karakteristiske naturtyper og arter af europæisk betydning.

Rådets direktiv 92/43/EØF af 21. maj 1992 om bevaring af naturtyper samt vilde dyr og planter (habitatdirektivet) med senere ændringer og Europa-Parlamentets og Rådets direktiv 2009/147/EF af 30. november 2009 om beskyttelse af vilde fugle (fuglebeskyttelsesdirektivet)

Danmark har valgt at gøre dette ved en systematisk og tilbagevendende Natura 2000-planlægning, der på grundlag af direktivforpligtelsen og den nationale naturovervågning for 6-årige planperioder (dog 12-årige for skovbevoksede fredsskovpligtige arealer) prioriterer den krævede indsats. Planperioden 2016-21 dækker derfor som udgangspunkt ikke de fredsskovpligtige arealer.

Natura 2000-planlægningen sker efter reglerne i miljømålsloven og bekendtgørelse om Natura 2000-skovplanlægning, der fastsætter, at en Natura 2000-plan består af:

- Mål for naturtilstanden i Natura 2000-området.
- Indsatsprogram.

Indsatsprogrammet for det enkelte Natura 2000-område udarbejdes på baggrund af en basisanalyse og foreliggende overvågningsdata.

Basisanalysen skal indeholde følgende elementer:

- Kortlægning af habitatnaturtyper og levesteder for arter, som områderne er udpeget for.
- Vurdering af tilstand og foreløbig vurdering af trusler.
- Et resumé, som på kortbilag angiver beliggenheden af de kortlagte arealer og tilstanden.

Basisanalysen indgår efter seneste ændring af miljømålsloven ikke som en del af Natura 2000-planen, men præsenterer datagrundlaget for denne plan.

Basisanalysen for planperiode 2016 -2021 blev offentliggjort 20. december 2013. Basisanalysen er siden blevet revideret og suppleret med tilstandsvurdering af en række kystnaturtyper samt med nye data om levesteder for ynglefugle. Enkelte steder er der foretaget supplerende kortlægning og tilstandsvurdering af mindre naturarealer. Endvidere har bemærkninger fra kommuner og andre interessenter indgået i revisionen af basisanalysen. Oplysninger om igangværende indsats er endvidere blevet opdateret med seneste opgørelser fra NaturErhvervstyrelsen.

## 1.1 Basisanalysens indhold

Basisanalysen er grundlaget for målfastsættelse og indsatsprogram i Natura 2000-planen for de enkelte, udpegede Natura 2000-områder. Basisanalysen fokuserer på Natura 2000-forpligtelser og dermed på de arter og naturtyper, som området er udpeget for at beskytte.

Basisanalysen er udarbejdet på grundlag af de nationalt indsamlede og/eller kvalitetssikrede data, der indhentes gennem det nationale overvågningsprogram for vand og natur - NOVANA. Data er offentligt tilgængelige på Danmarks Miljøportal. Naturstyrelsen har i årene 2010-12 gennemført en fornyet og udvidet kortlægning af de enkelte habitatnaturtyper og visse arters levesteder, og data herfra udgør sammen med tilstandssystemerne for de enkelte naturtyper og visse arters levesteder omdrejningspunktet for basisanalysen.

Vurderinger af de enkelte naturtypers og arters bevaringsstatus og de negative påvirkninger, som de er udsat for, bygger på NOVANA-rapporter over samme data udarbejdet af Nationalt Center for Miljø og Energi (DCE) ved Århus Universitet. Rapporterne er udarbejdet som led i DCE's funktion som fagdatacenter for det nationale overvågningsprogram. Vurdering af forstyrrelser af fugle og pattedyr bygger på DCE-rapporten - "Vurdering af forstyrrelsestrusler i Natura 2000-områderne", der er udarbejdet for Naturstyrelsen i forbindelse med opfølgningen på den 1. Natura 2000-plan.

Der findes andre data om naturen i Natura 2000-områderne. Disse er dog ikke tilstrækkeligt ensartede og landsdækkende til, at Naturstyrelsen har inddraget dem i de statslige basisanalyser, som blandt andet skal danne grundlag for en national prioritering af indsatsen i 2. planperiode. Mange af disse data vil med fordel kunne indgå i senere faser af planlægningen, ikke mindst i forbindelse med fastsættelse af konkrete forvaltningstiltag.

Natura 2000-planlægningen 2016-21 vedrører som udgangspunkt kun de arealer, der er omfattet af miljømålsloven, da planperioden for arealer omfattet af skovloven er 12 år (2010-21). Naturstyrelsen har alligevel for fuldstændighedens skyld valgt i basisanalysen at medtage alle indsamlede artsdata – uanset visse datasæt vedrører arealer omfattet af skovloven.

Selvom basisanalysen er udarbejdet midt i gennemførelsen af den 1. Natura 2000-plan, vil der for hvert enkelt område indgå en foreløbig status for gennemførelsen af den 1. plan byggende på tilgængelig viden om tilsagn om tilskud efter landdistriktsstøtteordningerne og godkendte EU-projekter (Life+).

## 1.2 Natura 2000-planprocessen

Planprocessen for de statslige Natura 2000-planer er fastsat i miljømålsloven. Med ændringen af miljømålsloven med virkning fra 1. juni 2013 er processen:

Natura 2000-planen udarbejdes efter forudgående drøftelse med de berørte statslige, kommunale og regionale myndigheder og med inddragelse af nationalparkbestyrelser, foreninger, organisationer og lodsejere, som har en væsentlig interesse i planen.

De tværgående, overordnede drøftelser foregår på nationalt niveau. På regionalt niveau præsenterer Naturstyrelsen basisanalyser, og et muligt planindhold drøftes. Basisanalyserne offentliggøres senest samtidig med, at drøftelser med de berørte interessenter indledes.

Forslag til Natura 2000-planer for 2016-21 offentliggøres senest 1 år efter offentliggørelsen af basisanalyserne. Miljøministeren (Naturstyrelsen) fastsætter en frist på mindst 12 uger for indgivelse af høringsvar vedr. planforslagene. Miljøministeren vedtager efterfølgende planen. Der gælder dog særlige høringsregler, hvis det offentliggjorte planforslag ændres væsentligt.

### 1.3 Udpegningsgrundlag

For hvert Natura 2000-område findes et udpegningsgrundlag, der ud fra de af EU fastsatte regler rummer de internationalt væsentlige arter og naturtyper for det pågældende område. For disse dyr, fugle, planter og naturtyper er der inden for de udpegede Natura 2000-områder en særlig forpligtelse. Det er alene de arter og naturtyper, der er på områdernes udpegningsgrundlag som behandles i denne basisanalyse.

De danske fuglebeskyttelsesområder blev udpeget i 1983 med en lille justering i 2000, og der er nu udpeget 113 fuglebeskyttelsesområder i Danmark. I 1998 blev habitatområderne tilsvarende udpeget. Disse blev justeret og udvidet, senest i 2011, og der er nu 261 habitatområder i Danmark.

Fuglebeskyttelsesområderne og habitatområderne udgør det samlede Natura 2000-netværk.

Fuglebeskyttelses- og habitatområder kan være sammenfaldende eller ligge i umiddelbar tilknytning til hinanden, hvorfor der i alt er 252 Natura 2000-områder i Danmark. I Natura 2000-områder, hvor der indgår habitatområder og fuglebeskyttelsesområder med forskellig afgrænsning, er forpligtelsen i forhold til udpegningsgrundlaget udelukkende knyttet til det enkelte delområdes geografiske afgrænsning.

Naturen er dynamisk, og nogle arter og naturtyper indvandrer til nye områder, mens andre af naturlige grunde forsvinder fra områder, hvor de tidligere var kendt. Endvidere forbedres vidensgrundlaget om arternes og naturtypernes forekomst inden for områderne yderligere i forbindelse med systematisk kortlægning, overvågning og andre undersøgelser. Derfor opdateres udpegningsgrundlaget for de enkelte Natura 2000-områder med mellemrum. Dette vil typisk ske hvert 6. år forud for rapportering til EU og udarbejdelse af nye statslige Natura 2000-basisanalyser med efterfølgende Natura 2000-planer. Naturstyrelsen har i 2012 opdateret udpegningsgrundlaget for såvel fuglebeskyttelsesområderne som habitatområderne efter offentlig høring. Kriterier for opdateringen og de udpegningsgrundlag, der gælder fra den 1. januar 2013, kan ses på [Naturstyrelsens hjemmeside](#).

Natura 2000-indsatsen for områdets udpegede naturtyper og arter vil dog i mange tilfælde betyde, at forholdene også forbedres for en lang række både almindelige, sjældne og rødlistede arter, der findes inden for området, men som ikke er grundlag for områdets udpegningsgrundlag som Natura 2000-område.

### 1.4 Datagrundlaget

Ved udarbejdelse af den enkelte basisanalyse præsenteres kun aktuelle overvågningsdata for naturtyper og arter, der er medtaget på det pågældende Natura 2000-områdes udpegningsgrundlag. Dette afsnit om datagrundlaget er en generel beskrivelse, der er dækkende for alle Natura 2000-basisanalyser.

Data, der anvendes og præsenteres i denne basisanalyse, er kvalitetssikrede og landsdækkende data, der er offentligt tilgængelige. Det vil i helt overvejende grad dreje sig om data indsamlet og kvalitetssikret i forbindelse med gennemførelse af det statslige overvågningsprogram - NOVANA.

Den konkrete, praktiske gennemførelse af overvågningen og efterfølgende databehandling for de enkelte arter og naturtyper kan ses i de udarbejdede tekniske anvisninger på [DCE's hjemmeside](#) og de årlige NOVANA-rapporter.

De fleste data stammer fra den terrestriske del af overvågningsprogrammet, men derudover inddrages data indsamlet i de øvrige NOVANA delprogrammer, fx tilstandsvurderinger og levestedskortlægning i søer, kortlægning af marine naturtyper samt artsdata fra de akvatiske overvågningsprogrammer i NOVANA fx data til belysning af forekomst af lampretter andre fisk, insekter og havpattedyr.

Naturtype- og artsdata, der anvendes i basisanalyserne, kan findes på Miljøministeriets [MiljøGis](#) og i [Danmarks Naturdata](#).

#### **1.4.1 Datagrundlag arter**

Arternes udbredelse, forekomst og antal gennemgås og beskrives på baggrund af de kvalitetssikrede data, der er indsamlet i NOVANA-programmerne.

I basisanalysen præsenteres udelukkende data om arter, der indgår i udpegningsgrundlaget for området, og som dermed er en del af Natura 2000-forpligtelsen.

Der er ikke med denne basisanalyse forsøgt analyseret og præsenteret viden om forekomst af områdets øvrige, sjældne, rød- eller gullistede arter eller arter optaget på habitatdirektivets bilag IV.

Varetagelsen af hensynet til disse arter indgår ikke specifikt i Natura 2000-planlægningen.

For vindelsnegle er der i de terrestriske overvågningsprogrammer i perioden 2004-2012 indsamlet data til belysning af de pågældende arters forekomst og udbredelse i og udenfor Natura 2000-områderne.

For den overvejende del af arterne på Natura 2000-områdernes udpegningsgrundlag er resultaterne fra NOVANA-programmet beskrevet i den videnskabelige rapport fra DCE- Nationalt Center for Miljø og Energi - [Overvågning af arter 2004-2011](#).

I rapporten gives der et overblik over de enkelte arters forekomst og udbredelse samt en præsentation af de pågældende arters status i Danmark på baggrund af de indsamlede overvågningsdata. Metode til overvågning af arter i NOVANA-programmet er grundigt beskrevet i de tekniske anvisninger, der kan ses via [DCE's hjemmeside](#).

#### **1.4.2 Datagrundlag naturtyper på land**

Grundlaget for den første generation af Natura 2000-planer var kortlægning af 23 lysåbne naturtyper og 10 skovnaturtyper. Kortlægningen af de lysåbne naturtyper blev gennemført i 2004-2005 af de daværende amter og suppleret i 2007-2008, mens kortlægningen af skovnaturtyperne blev gennemført i 2005-06 (skovbevoksede, fredskovpligtige arealer). Kortlægningen af skovnatur på ikke-fredskovpligtige arealer er gennemført i perioden 2009 – 2012.

Som grundlag for udarbejdelse af denne generation af basisanalyser er der i 2010-2012 foretaget en ny- eller genkortlægning af 33 lysåbne naturtyper og nykortlægning af fem ferske sønaturtyper i mindre søer. Kortlægningen af skovnaturtyperne er derimod ikke blevet gentaget, da planlægningen for de skovbevoksede fredskovspligtige arealer kun revideres hvert 12. år. Denne basisanalyse viser alene resultaterne for kortlægning af skovnaturtyper på de ikke fredskovspligtige arealer.

### **1.4.3 Datagrundlag marine naturtyper**

Gennem NOVANA overvåger Naturstyrelsen en række af de marine naturtyper. Data anvendes, hvor det er muligt, til en beskrivelse af naturtyperne.

Naturstyrelsen har i 2010-2012 kortlagt 56 af de 97 marine Natura 2000-områder for naturtyperne rev, boblerev og sandbanker. Den marine kortlægning præciserer udelukkende naturtypernes udbredelse og omfang i hvert område, og er baseret på "Habitatbeskrivelser 2010-2012". For rev medtages i kortlægningen arealer med en stentæthed over 25 % samt arealer i forbindelse hermed med en stentæthed over 10 %. Disse områder med en lavere stentæthed bidrager til det samlede stenrevs økologi. Denne mindre afvigelse fra habitatbeskrivelsen begrundes med, at kortlægningen er underlagt tekniske begrænsninger som man her igennem søger at opveje. De øvrige naturtyper er kortlagt i 2004 og tilpasset med ny viden siden hen.



## 2. Kyndby Kyst

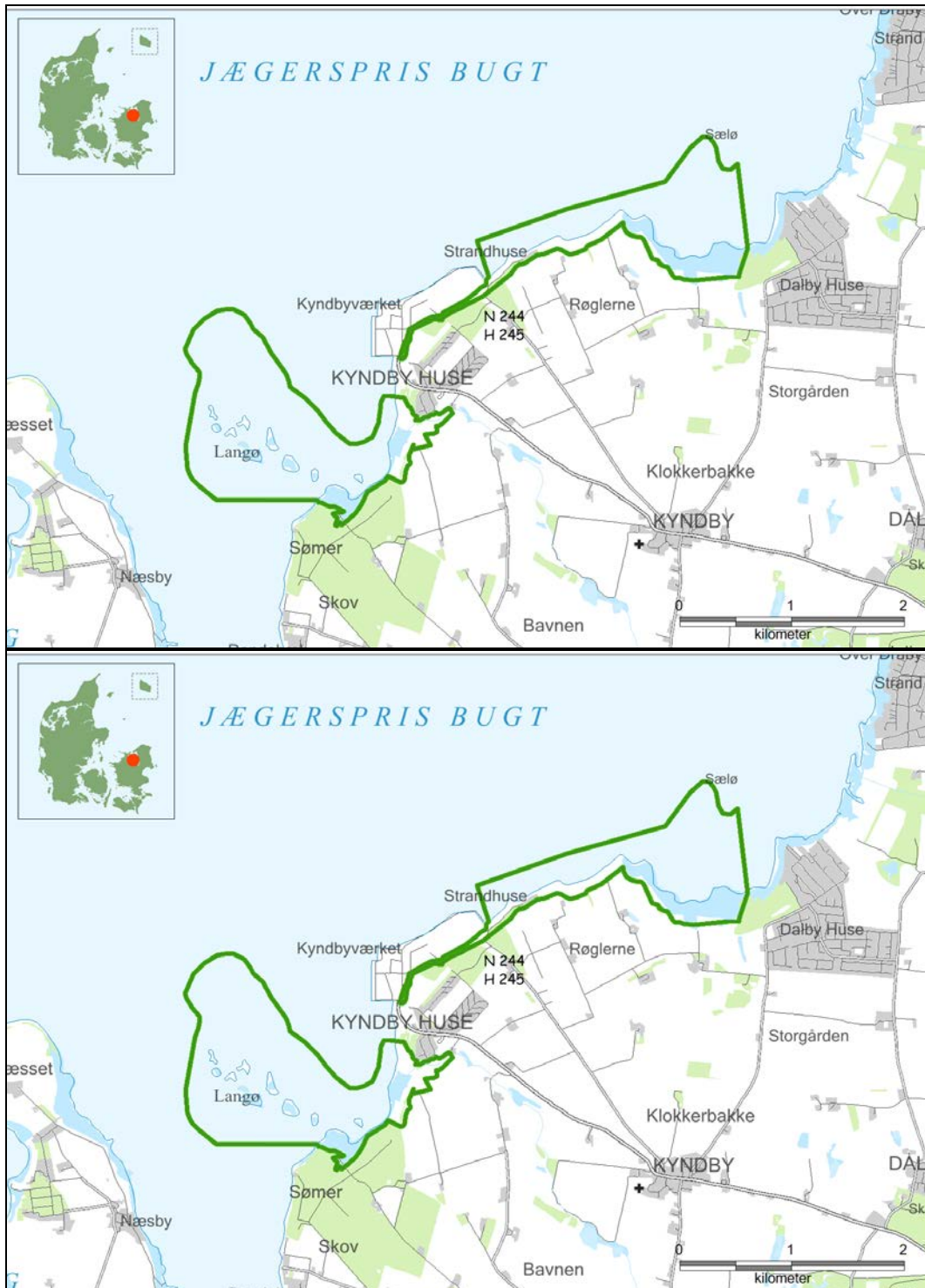

Natura 2000-områdets afgrænsning. Natura 2000-området består af habitatområde H245 (grøn afgrænsning). Andre Natura 2000-områder er vist med sort afgrænsning og N-nr.



Kystskrænter med kalkoverdrev ved Kyndbyværket. Fotograf: Mogens Holmen.

## 2.1 Områdebeskrivelse

Natura 2000-området har et areal på 360 ha, hvoraf 81 % udgøres af hav. Intet er statsejet. Natura 2000-området består af Habitatområde nr. H245 og afgrænses som vist på figuren ovenfor. På Naturstyrelsens hjemmeside [www.naturstyrelsen.dk](http://www.naturstyrelsen.dk) samt i figuren nedenfor er der angivet, hvilke naturtyper og arter der udgør udpegningsgrundlaget for dette område.

Områdets terrestriske del indeholder et varieret kystlandskab langs Isefjord. De lavtliggende kystnære arealer i Jægerspris Bugt og Kyndby Vig består af hævet havbund fra stenalderhavet og rummer strandenge samt rigkær, væld, kystlaguner og strandsøer. Mod Isefjord forekommer meget stejle kystskrænter, og en smule indlands ligger det bakkede område, Kyndby Bakker. Kystskrænterne rummer overdrevsvegetation på både kalkholdig og sur jordbund. I Kyndby Vig ligger udmundingen af den markante smeltevandsdal, Skarndalen.

Området rummer enestående naturlokaliteter med en særlig artsrig og velbevaret vegetation, herunder særdeles fine overdrevs- og strandengsområder. Området er præget af store sammenhængende, meget varierede naturområder med et højt antal ualmindelige plantearter, f.eks. engblomme, leverurt, knoldet mjødukt, skov-kløver og eng-troldurt. Skrænterne omkring Kyndby er landets eneste voksested for himmelblå lungeurt og storblomstret brunelle.

Skæv vindelsnegl er registreret på to levesteder i kalkrige kær, hvoraf den ene indgår i NOVANA-overvågningen. Området rummer tillige potentielle levesteder for arten.

Områdets marine del er delt i to områder på hver sin side af Kyndbyværket med de to stenrev Kyndby Rev mod vest og Sæløen mod øst. Habitatområdet går ud til ca. 2 meters vanddybde.

Isefjord er karakteriseret ved sandede fjordområder, der oftest er delvis dækket af ålegræs fra 1 meter ud til en dybde på omkring 4-5 meter, samt spredte større sten. Kyndby Kyst derimod er karakteriseret ved stenrev fra vandoverfladen til 5-6 meters dybde. Kyndby Rev ligger mere eksponeret end Sæløen, hvilket også ses af at algedækket på Kyndby rev er meget domineret af flerårige alger, bl.a. gaffeltang med stor tæthed på 1,2-1,5 meters dybde, mens de flerårige alger på de tilsvarende dybder på Sæløen kun er sparsomt forekommende.

En del af kysten i Jægerspris Bugt er omfattet af en fredning ved Kyndby Bakker.

Natura 2000-området ligger i Frederikssund Kommune og indenfor vandplanområdet hovedvandopland Roskilde Fjord og Isefjord.

## 2.2 Udpegningsgrundlag i dette Natura 2000 område

Udpegningsgrundlag for Habitatområde nr. 245		
Naturtyper:	Sandbanke (1110)	Vadeflade (1140)
	Lagune* (1150)	Bugt (1160)
	Rev (1170)	Strandvold med enårige planter (1210)
	Strandvold med flerårige planter (1220)	Enårig strandengsvegetation (1310)
	Strandeng (1330)	Næringsrig sø (3150)
	Vandløb (3260)	Tørt kalksandsoverdrev* (6120)
	Kalkoverdrev* (6210)	Surt overdrev* (6230)
	Tidvis våd eng (6410)	Urtebræmme (6430)
	Kildevæld* (7220)	Rigkær (7230)
	Bøg på muld (9130)	
Arter:	Skæv vindelsnegl (1014)	

Naturtyper og arter, der udgør det gældende udpegningsgrundlag for Natura 2000-området. Tal i parentes henviser til de talkoder, som benyttes for naturtyper og arter fra habitatdirektivets bilag 1 og 2. \* angiver at der er tale om en prioriteret naturtype. Udpegningsgrundlag for habitatområder og fuglebeskyttelsesområder er blevet revideret som beskrevet ovenfor. Der er ikke foretaget ændringer af udpegningsgrundlaget for dette område.

Dette Natura 2000-område er specielt udpeget for at beskytte de store, sammenhængende og artsrige kystskrænter og strandengsarealer samt havnaturtyperne herunder specielt stenrevne.

Områdets vandløb og deres miljøtilstand er beskrevet i [vandplanen](#) for området.

Naturtyperne *vadeflade (1140)*, *strandvold med enårige planter (1210)*, *enårig strandengsvegetation (1310)* og *næringsrig sø (3150)* er ikke kortlagt i området, og behandles ikke yderligere i basisanalysen.

### 2.3 Områdets naturtyper

Natura 2000-områdets indhold af habitat-naturtyper, der er omfattet af planlægningen, fremgår af udpegningsgrundlaget. I Danske Naturtyper i det europæiske Natura 2000 netværk findes en beskrivelse af de enkelte naturtyper og nogle af deres typiske arter.

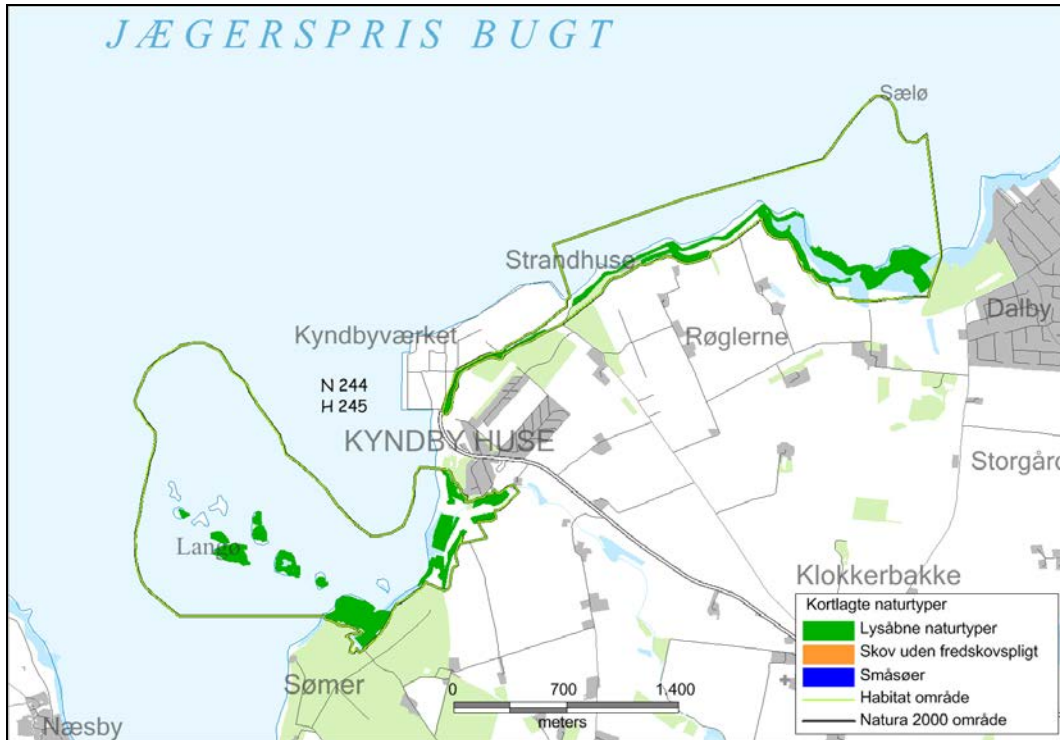

Oversigtskort - fordelingen af områdets kortlagte naturtyper.

I figuren ovenfor er oversigtligt vist udstrækningen af de kortlagte naturtyper, der udgør en del af områdets udpegningsgrundlag. Kortet viser den samlede udbredelse af de lysåbne naturtyper, skovnaturtyper på ikke-fredskovspligtige arealer samt sønaturtyperne. For en mere detaljeret visning af naturtypens udbredelse henvises til Naturstyrelsens hjemmeside.

### 2.3.1 Områdets terrestriske naturtyper

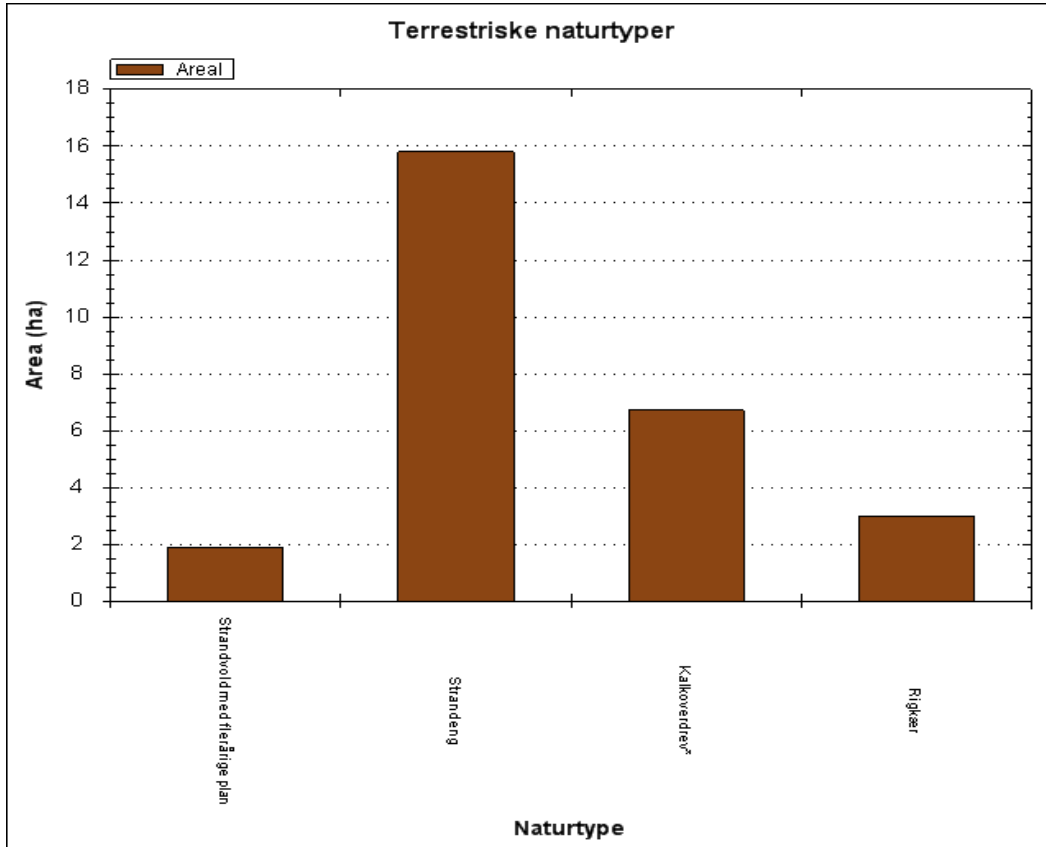
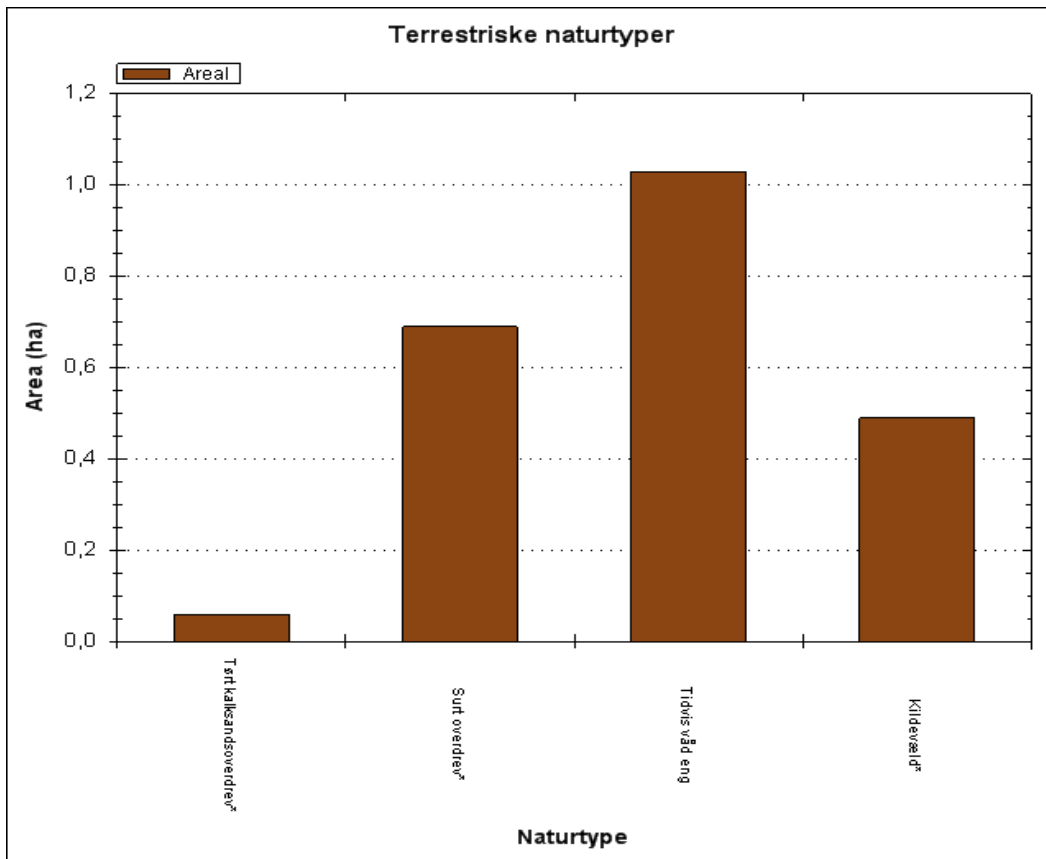

Arealfordelingen af områdets kortlagte terrestriske naturtyper.



Det ses af ovenstående figur, at strandeng med næsten 16 ha er den arealmæssigt mest dominerende naturtype i området. Området rummer desuden betydelige forekomster af bl.a. kalkoverdrev (6½ ha) og rigkær (3 ha).

Forekomst og udvikling af naturtypernes areal i dette Natura 2000-område er nærmere beskrevet i afsnittet *Forekomst og udvikling i naturtypernes areal i dette Natura 2000-område*.

### 2.3.2 Områdets hav-natur

Der er i Danmark otte marine habitatnaturtyper. De omfatter forskellige typer lige fra kystnære flodmundinger, kystlaguner og strandsøer, lavvandede bugter og vige og mudder- og sandflader blottet ved ebbe til naturtyper som stenrev, sandbanker og boblerev, som kan findes både kystnært og på dybere vand. Naturtyperne har en række forskellige karakteristiske arter delvist bestemt af bundforholdene. For naturtyper som rev afhænger områdets biodiversitets endvidere af dybde, salinitet og strømforhold.

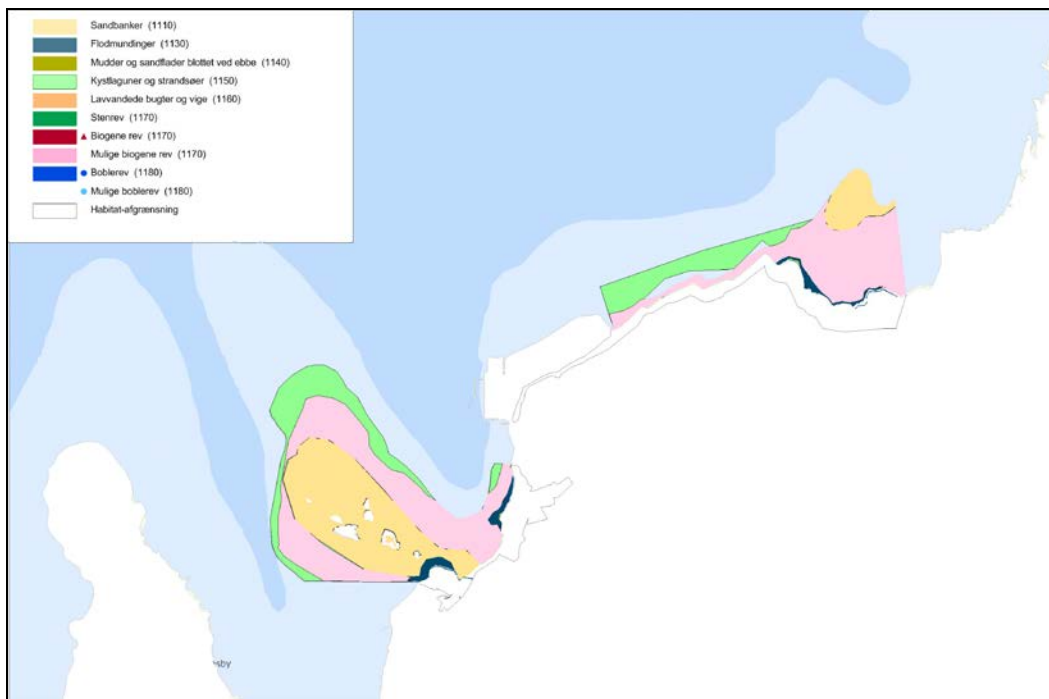





Kortlægning af områdets marine naturtyper.

Området er endnu ikke faktisk kortlagt. Arealfordelingen baseres på en teoretisk kortlægning fra 2004 opdateret frem til 2011 på baggrund af specifikke projekter. Enkelte naturtyper så som lavvandede bugter og vige kendes gennem kortaflysning.

Arealet af havnaturtyperne (for boblerev, antallet af forekomster) er vist her under:

- Sandbanker (1110): 134 ha
- Kystlaguner og strandsøer (1150): 7 ha
- Lavvandede bugter og vige (1160): 57 ha
- Rev (1170): 87 ha

Naturstyrelsen har justeret kortmaterialet i 2014.

De kortlagte arealers naturindhold er beskrevet i afsnittet *Forekomst og udvikling af naturtypernes areal i dette Natura 2000-område*.

## 2.4 Områdets arter

### 2.4.1 Habitatområdets udpegede arter

Arten, der indgår i habitatområdets udpegningsgrundlag, og hvor Naturstyrelsen på nuværende tidspunkt har overvåget artens forekomst inden for området, er kort beskrevet nedenfor. Overvågningsmetoden er tidligere beskrevet i basisanalysens afsnit om datagrundlag.

#### Skæv vindelsnegl

Skæv vindelsnegl lever på både tørre og fugtige steder. Arten er ca. 2 mm lang og kan forekomme i en række biotoper, fra fugtige enge, rigkær, starsumpe og strandvolde til mere tørre levesteder som overdrev, blandet løvskov, markhegn og stengærder. Den findes især på kalkholdig eller kalkrig bund. Arten lever på visne blade nær jordoverfladen inde i tuer af græsser og starer samt i de små eller større lag af fugtige, visne blade, der fra tuerne strækker sig hen over terrænoverfladen. Skæv vindelsnegl havde indtil 2004 været fundet på i alt ca. 57 danske lokaliteter. I overvågningsperioden 2005-2007 og i 2012 blev arten fundet på ca. 50 lokaliteter fordelt fra det østlige Jylland til Bornholm. Overvågningen viste, at skæv vindelsnegl er udbredt i det østlige Danmark. Mindre end halvdelen af de samlede fund blev dog gjort i Jylland og på Fyn, og findestederne her var karakteriseret ved relativt lave bestandstætheder.

I Natura 2000-område nr. 244 er skæv vindelsnegl, i forbindelse med overvågningen i 2006, registreret ét sted ud for Kyndby Huse, med over 10 eksemplarer i naturtypen rigkær.



Forekomst af skæv vindelsnegl i området.

## 2.5 Naturtilstand og tilstand af arters levesteder

Overvågningen og kortlægningen af naturtyperne og levesteder for arter viser, at mange af disse i forskelligt omfang bliver påvirket af en række faktorer, som kan have betydning for naturtypernes og levestedernes tilstand og indhold af dyre- og plantearter.

Vurdering af naturtypernes naturtilstand bygger på et system, der inddeler forekomster af Habitatdirektivets naturtyper i 5 tilstandsklasser, hvor I (høj) er bedst og V (dårlig) er værst. Tilstandssystemet er nærmere beskrevet i DCE`s rapport "Vurdering af naturtilstand", som er indarbejdet som en del af: Bekendtgørelse om klassificering og fastsættelse af mål for naturtilstanden i internationale naturbeskyttelsesområder. Som led i beregningen af tilstanden beregnes både et artsindeks, baseret på indholdet af plantearter i en cirkel med radius på 5 m og et strukturindeks, der i de lysåbne naturtyper er baseret på vegetationshøjden, opvækst af vedplanter, forekomst af drængrøfter m.m. For skovnaturtyperne baseres strukturindeks bl.a. på omfang af jordbearbejdning, afvandingsforhold, forekomst af invasive arter og trækronernes lagdeling i forskellige etager. Artsindeks for søer er beregnet ud fra alle fundne arter i både rørsump og sø.

Struktur- og artsindeks for den enkelte naturtype vægtes sammen til naturtypens tilstandsklasse på arealet. Et højt strukturindeks kombineret med et lavt artsindeks viser, at naturarealet har forudsætninger for et højt naturindhold, men at de karakteristiske arter ikke er til stede. Et højt artsindeks kombineret med et lavt strukturindeks kan anvendes som et redskab til at lokalisere artsrige forekomster med et stort behov for pleje eller anden indsats.

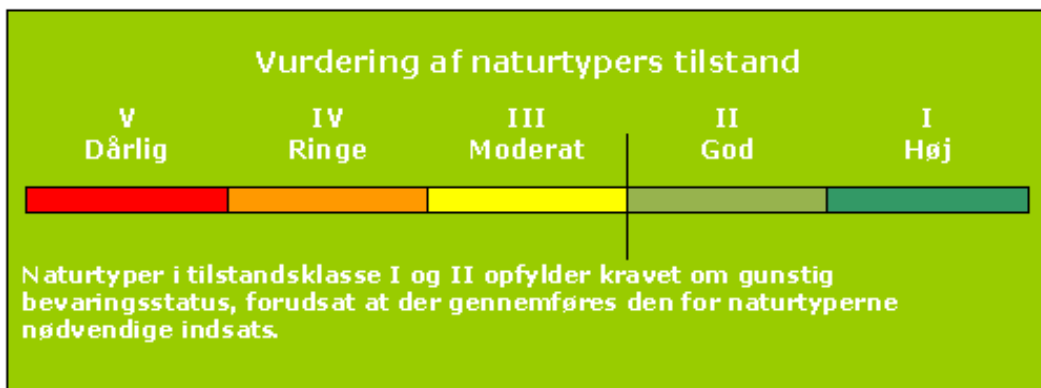

Tilstandsklasser for naturtyper.

Natura 2000-områdernes lysåbne, terrestriske naturtyper blev første gang systematisk kortlagt i 2004-06. Her blev 23 naturtyper kortlagt. I 2010-12 er de 23 lysåbne naturtyper blevet genkortlagt, og de resterende 10 terrestriske naturtyper er blevet inddraget i kortlægningen. For at sikre sammenligneligheden er det tilstræbt at indsamle data fra nøjagtig samme steder som i den første kortlægning. Det har imidlertid ikke været muligt i alle tilfælde, da den nye kortlægning er gennemført efter en lidt mere detaljeret metode samtidig med, at metoden bygger på en mere detaljeret definition af de enkelte naturtyper. En grundig beskrivelse af metoden til kortlægning af de terrestriske naturtyper i det nationale overvågningsprogram kan ses i den tekniske anvisning.

Den nye kortlægning er således mere detaljeret og giver dermed et forbedret billede af udstrækningen og tilstanden af områdets habitatnatur.

En sammenligning af resultaterne fra kortlægningerne i 2004-06 og 2010-12 kan i flere habitatområder vise, at der tilsyneladende er sket markante udsving både i antallet af naturtyper, deres arealer og deres tilstand. Disse udsving repræsenterer kun i få tilfælde reelle, naturmæssige ændringer. I mange tilfælde er udsvingene et resultat af større detaljeringsgrad og metodemæssige ændringer i kortlægningen. For dette Natura 2000-område er udsving i kortlagt naturareal og vurderet naturtilstand vist og kommenteret neden for.

Der er ikke udviklet et tilstandsvurderingssystem for de marine naturtyper. Mange af især de kystnære marine naturtyper påvirkes som de terrestriske af næringsstofbelastningen. Ligeledes er der påvirkninger fra menneskelige forstyrrelser i form af fiskeri og sejllads.

I forbindelse med kortlægningen er der foretaget dyk og video, som kan give en indikation af et områdes rev-type. Derudover er der gennem NOVANA overvåget en række makroalger, og blødbundsfauna. Disse parametre kan over tid give en indikation af tilstanden for rev og den bløde bund, Blødbundsovervågningen er først indledt i 2012.

### 2.5.1 Forekomst og udvikling i naturtypens areal i dette Natura 2000 område

Arealfordelingen og udviklingen af de terrestriske naturtypers arealer fremgår af figuren neden for.

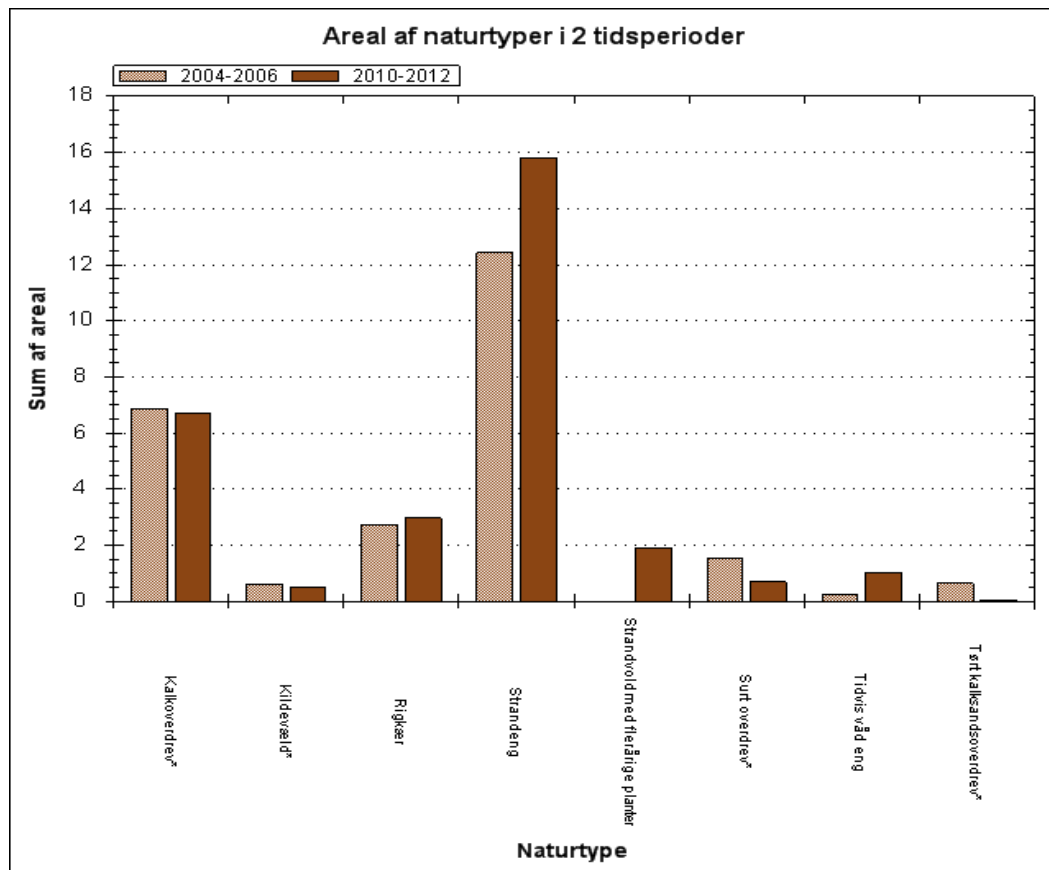

Fordeling og udvikling af naturtypernes areal. I figuren er der foretaget en sammenstilling af de kortlagte, terrestriske naturtypers areal for 1. og 2. kortlægningsperiode. Flere naturtyper var ikke omfattet af kortlægningen 2004-06.

Inden for området er der i alt i den seneste naturtype-kortlægning 2010-12 kortlagt 29,7 ha lysåbne naturtyper. I den første kortlægning af naturtyper blev der i alt kortlagt 25,1 ha lysåbne naturtyper. Forskellen i det kortlagte naturareal er forklaret nedenfor.

*Strandvolde med flerårige planter (1220)* indgik ikke i 2004-06-kortlægningen. Udviklingen i arealet fremgår derfor ikke af figuren. Naturtypen findes langs områdets eksponerede kyst nord for Kyndbyværket. Den er stærkt afhængig af fjordens dynamik, og udbredelsen vil derfor variere fra år til år.

*Strandeng (1330)*. Naturtypen findes på de mere beskyttede strækninger af kysten, i Kyndby Vig og det inderste af Jægerspris Bugt. I anden kortlægning er nye arealer med strandeng opdaget og medtaget, hvilket har resulteret i, at det samlede strandengsareal er større i den nyeste kortlægning sammenlignet med den første kortlægning. De "nye" strandengsarealer er bl.a. småøer i Kyndby Vig og et areal langs kysten øst for Kyndby Bakker.

*Overdrev (6120, 6210 og 6230)*. Der er kortlagt mindre areal af alle 3 overdrevstyper ved anden kortlægning. For alle tre typer gælder det, at der ved anden kortlægning er omklassificeret en del overdrev fra én type til en anden. Desuden er afgrænsningen lavet mere detaljeret, og selvom der også er kortlagt et nyt overdrev, resulterer det i et samlet mindre kortlagt areal. *Tørt kalksandsoverdrev (6120)* er i området kun kortlagt som mosaik med kalkoverdrev (6210) på ét areal.

*Tidvis våd eng (6410)* er kortlagt flere steder i området ved anden kortlægning end i første kortlægning. Nogle steder er det arealer, der er blevet omklassificeret fra andre naturtyper, og nogle steder er arealer udvidet eller indskrænket. Denne omkortlægning resulterer i et samlet større areal af naturtypen ved anden kortlægning.

*Rigkær (7230) og Kildevæld (7220)*. Der er stort set kortlagt de samme rigkær og kilder som i første kortlægning, men deres mosaik med andre naturtyper og den præcise afgrænsning er ændret. Dette resulterer i et lidt ændret areal af naturtyperne ved anden kortlægning.

*Sandbanker (1110)* er opragende eller forhøjede dele af havbunden, som ikke blottes ved ebbe, herunder sandrevler. Sandbanker kan også være mere kystnære sandrevler, dog uden ophæng på kysten. Sandbankerne kan være dækket af flora som ålegræs, vandaks og kransnålealger, men er ofte uden makroalgebevoksninger. Faunaen er sandbundslevende fisk, børsteorme, krebsdyr mv. Naturtypen er et vigtigt fourageringsområde for fugle og opvækststed for fisk.

*Kystlaguner og strandsøer (1150)* er en prioriteret naturtype. Arealerne er helt eller delvist afskærmet fra havet af strandvolde, strandenge, klitter mv. Der forekommer dog en vis udveksling af vand, evt. i forbindelse med højvande. Saltholdigheden er varierende.

*Bugt (1160)*. Naturtypen er indskæringer i kysten, uden stor påvirkning af vandløb. Området er afskærmet fra kraftig bølgepåvirkning. Naturtypen kan indeholde forskellige bundtyper og have en rig diversitet med ålegræsser og vandaks samt en række invertebrater, herunder muslinger, børsteorme og snegle.

Naturtypen *rev (1170)* består af enten stenrev eller biogene rev. Stenrev er samling af sten som er fæstning for makroalger. Makroalgerne giver beskyttelse til en række fisk og fiskeyngel. Stenene er ligeledes fæste for en fauna som søanemoner og dødningehåndkoraller. Huledannende stenrev er ligeledes hjemsted for blandt andet hummere. Stenrevenes artsdiversitet afhænger blandt andet af dybde og salinitet. De biogene rev består af samlinger af biologiske organismer. Ofte findes de i danske farvand skabt af muslinger som blåmuslinger, hestemuslinger, og molboøsters eller af havbørsteormen *Sabellaria spp.*

De marine naturtyper er kortlagt i 2004 og løbende justeret siden hen.

Kortlægningen af de marine naturtyper fremgår af kortet, vist i afsnittet *Områdets havnatur*.

### 2.5.2 Naturtypernes tilstand og udvikling

Tilstanden og udviklingen af de terrestriske naturtyper fremgår af figuren neden for.

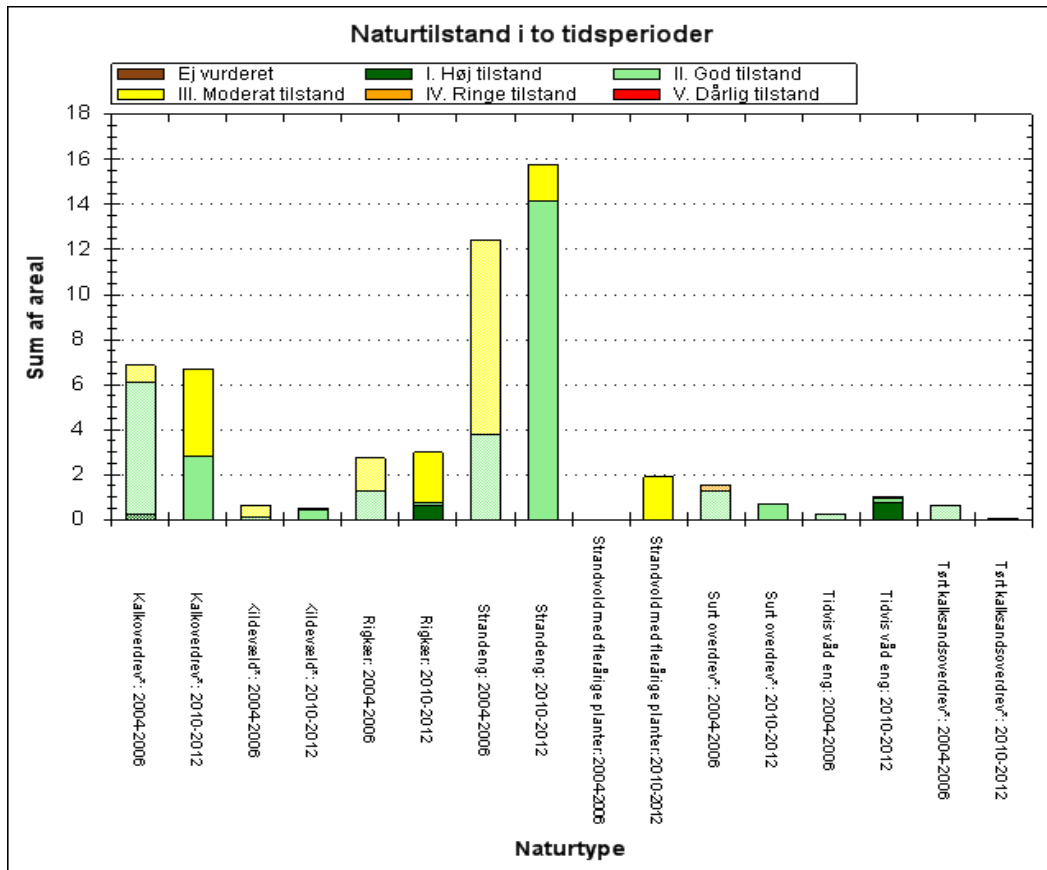

De kortlagte naturtypers areal og udvikling fordelt på tilstandsklasser ved kortlægningen i 2004-06 og i 2010-12.

2/3 af områdets naturtypearealer har god-høj naturtilstand.

Da der generelt i området er sket en mere detaljeret kortlægning anden gang, hvor naturtyper er blevet omkortlagt til nye typer og hvor typernes fordeling i mosaik er ændret, kan man ikke tolke ændringer i tilstand ud fra diagrammet. For flere naturtyper er det ikke de samme arealer, der er kortlagt de to gange. Den mere detaljerede kortlægning kan i sig selv give ændringer i tilstanden.

Naturtilstanden på *kalkoverdrev* (6210) og *rigkær* (7230) er på væsentlige dele af arealerne moderat. Disse arealer er generelt truet af tilgroning med middelhøje og høje urter samt vedplanter, der bortskygger den lave karakteristiske flora. Også *strandeng* (1330) har et areal med moderat naturtilstand, hvor der er dominans af høje urter. Strandvold med flerårige planter (1220) har moderat naturtilstand på hele arealet, der har en for naturtypen meget høj andel af middelhøje og høje urter.



## **2.6 Foreløbig vurdering af negative påvirkninger (trusler mod naturtilstanden)**

Negative påvirkninger/trusler defineres i denne sammenhæng som påvirkninger, der - hver for sig eller i kombination indebærer en forhindring eller væsentlig forsinkelse af muligheden for, at naturtypen eller levestedet kan opnå gunstig bevaringsstatus. Det er således nødvendigt – på kort eller langt sigt - at imødegå truslen, hvis naturtypen eller levestedet skal sikres gunstig bevaringsstatus.

### **2.6.1 Trusler, der vurderes konkret i denne basisanalyse**

Vurdering af en række væsentlige trusler har indgået konkret i kortlægning og tilstandsvurdering af naturtyper og levesteder inden for det gennemførte NOVANA-program. Der er desuden foretaget vurdering af registrerbare trusler for arter. Der er tale om kendte og aktuelle trusler med fokus på de forhold, som det er muligt at håndtere forvaltningsmæssigt.

Omfanget af disse trusler for dette områdes lysåbne naturtyper og levesteder er vist neden for og betydningen er konkret beskrevet og vurderet. I den konkrete tekst under hver trussel medtages omtale af arter, hvor truslen også har betydning for en eller flere arter på udpegningsgrundlaget.

Dokumenterede trusler for arter er desuden vurderet selvstændigt.

Det drejer sig om truslerne tilgroning, uhensigtsmæssig hydrologi, direkte påvirkning fra landbrugsdrift, forekomst af invasive arter samt erhvervs-mæssigt fiskeri i marine naturtyper.

#### **Tilgroning af lyskrævende naturtyper med høje urter eller vedplanter**

De fleste lysåbne naturtyper er afhængige af græsning eller høslæt – oftest som et led i ekstensiv landbrugsdrift. Ved ophør af græsning eller høslæt vil naturarealet gro til i høje urter og vedplanter, og de lyskrævende, lavtvoksende arter, der er karakteristiske for naturtyperne bliver udkonkurreret.

Ved naturtypekortlægningen er dækningsgraden af forskellige struktur-elementer vurderet, bl.a. dækningsgraden af middelhøje græs-/urtevegetation (15 – 50 cm), dækningsgraden af høj græs-/urtevegetation (over 50 cm) og kronedækket af træer og buske. Dækningsgraden er vurderet på en skala fra 1-5. Resultaterne er vist – fordelt på naturtyper – i de efterfølgende figurer.

Omfanget og betydningen af tilgroningstruslen er vurderet ved at sammenholde de indsamlede oplysninger om tilgroning med middelhøje urter, høje urter samt med træer og buske.

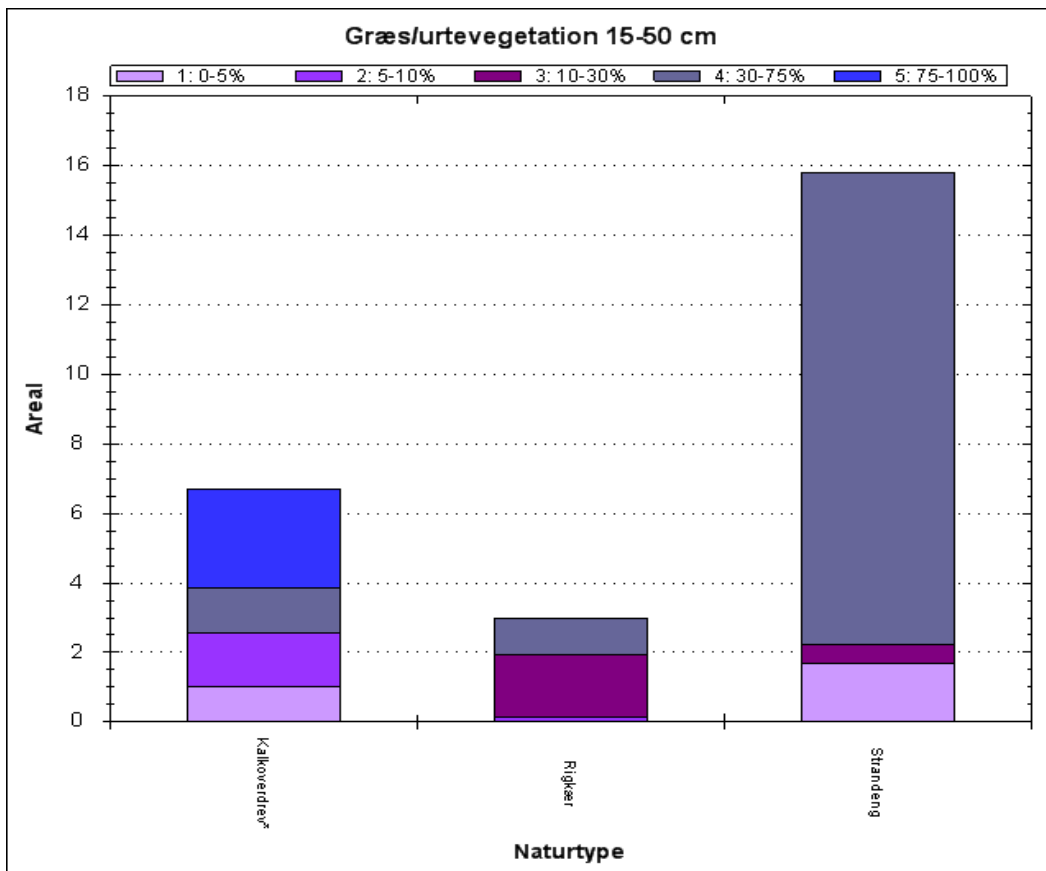
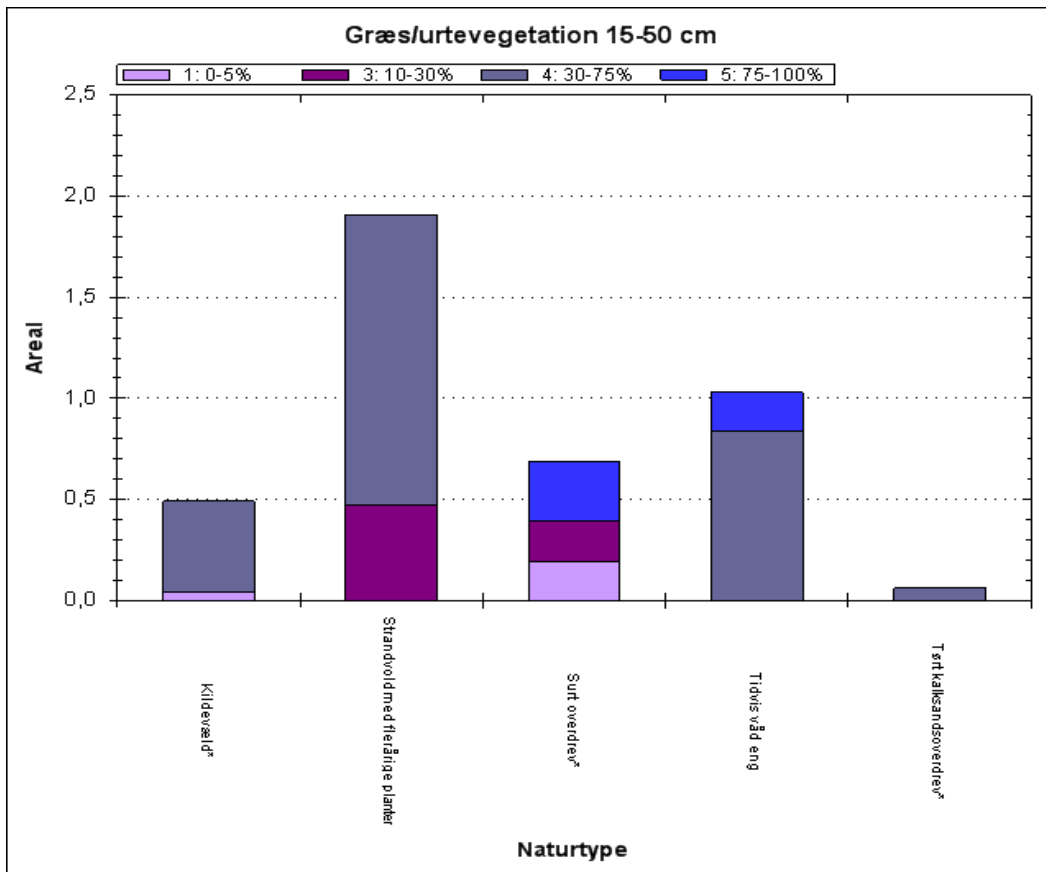

Andel af de kortlagte, lyskrævende naturtyper med tilgroning af 15-50 cm høje urter.

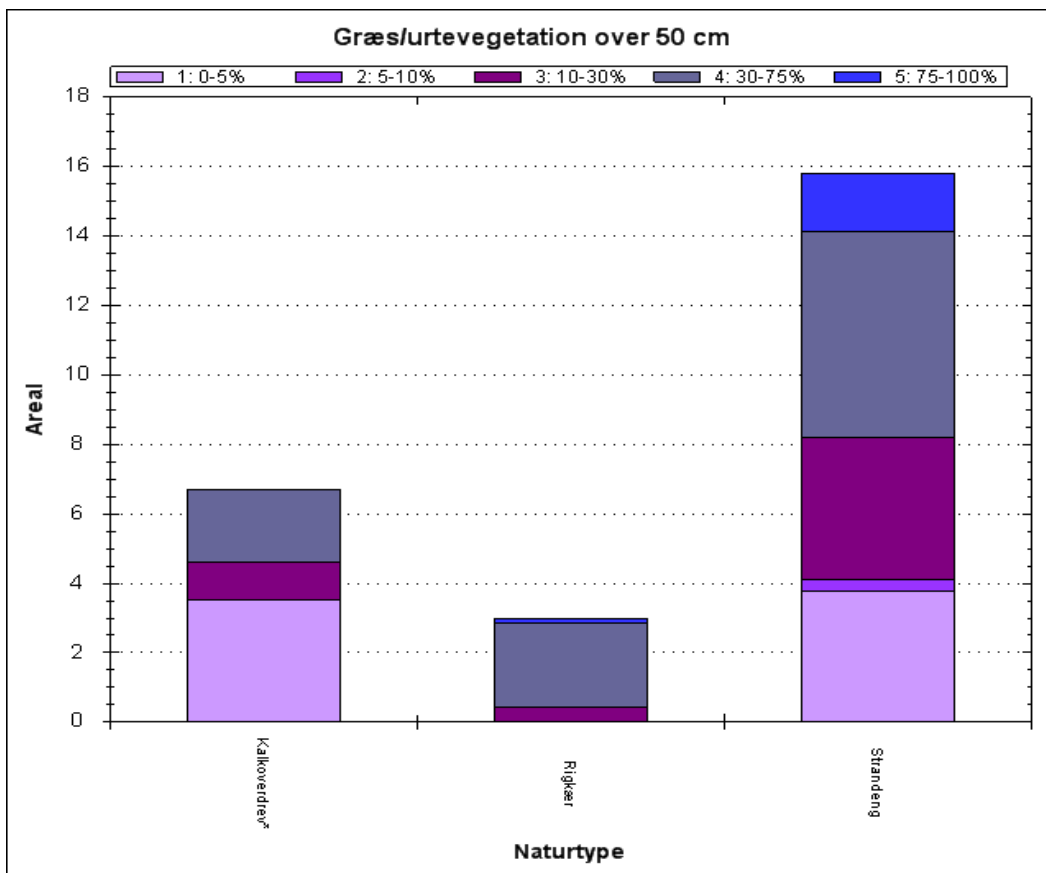
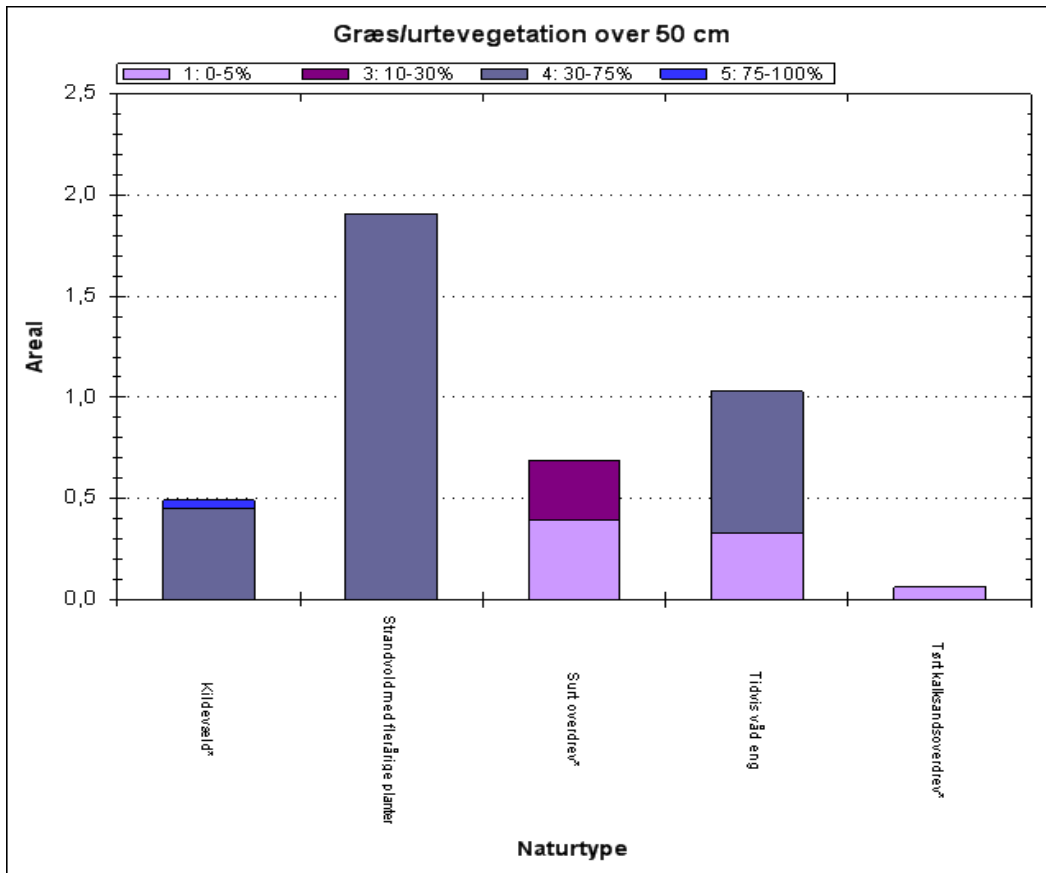

Andel af de kortlagte, lyskrævende naturtyper med tilgroning af urter over 50 cm.

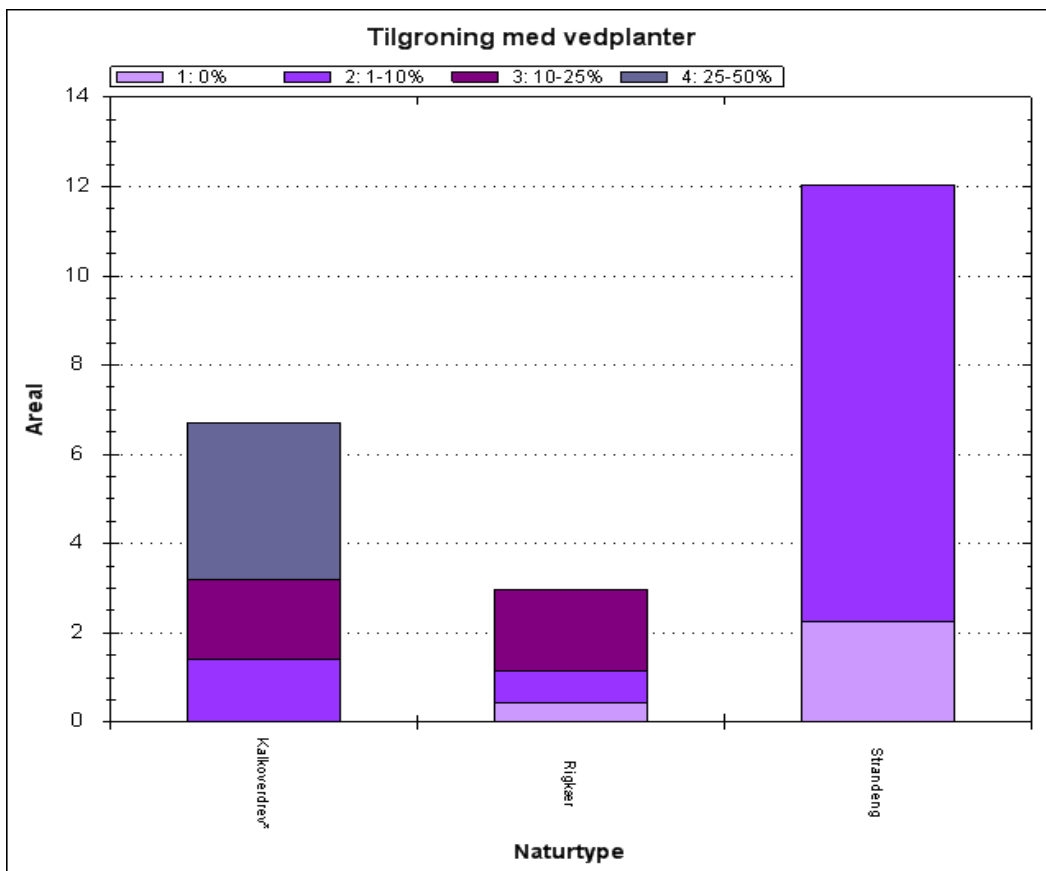
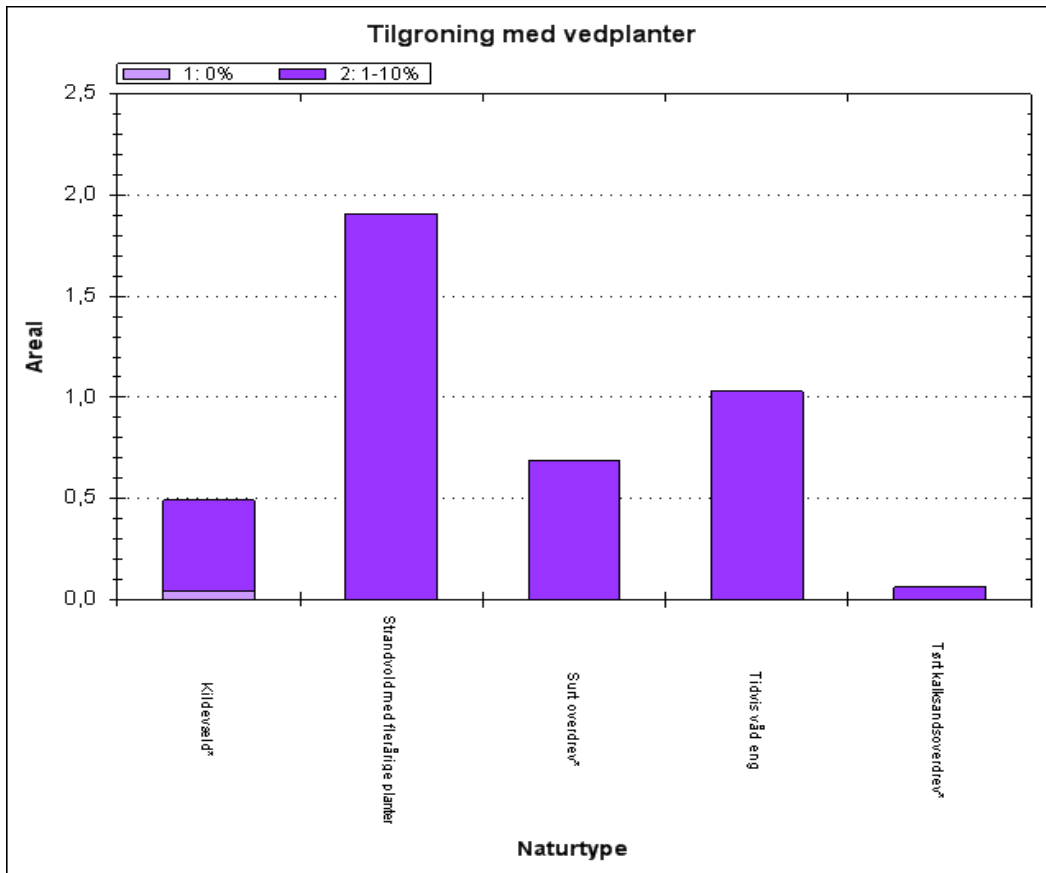

Andel af de kortlagte, lyskrævende naturtyper med tilgroning af buske og træer.

En væsentlig andel af *kalkoverdrev (6210)* er tilgroet med vedplanter. En ikke for høj andel af vedplanter er dog et naturligt element på overdrev og udgør i begrænset omfang ikke en trussel. Høj dækning som her er dog en trussel, idet vedplanterne kan bortskygge de lyskrævende, for naturtypen karakteristiske arter. Der er også en væsentlig andel af vedplanter på store dele af *rigkærene (7230)*. Dette er en trussel for naturtypen, da de lyskrævende, karakteristiske arter bortskygges.

Store dele af samtlige naturtyper i området er domineret af middelhøje og høje urter, hvilket ligeledes er en trussel for den lave, karakteristiske flora. Dette er i flere tilfælde en hindring for opnåelse af god naturtilstand.

Tilgroning i rigkær og tidvis våd eng er en trussel for skæv vindelsnegl.

### Uhensigtsmæssig hydrologi i vådbundsnaturtyper

Inddigning og kunstig afvanding med grøfter, dræn eller pumper forandrer naturen og kan føre til ændring i vegetationen, således at den naturlige, naturtype-karakteristiske vådbundsvegetation erstattes af en vegetation, der i højere grad præges af mere almindelige, konkurrence-stærke tørbundsarter.

Ved naturtypekortlægningen er det på lavbundsarealer vurderet, hvor stor effekt afvanding har på vegetationens sammensætning af arter. Effekten er angivet på en skala fra 1-5. Resultaterne er vist i figuren nedenfor – fordelt på naturtyper.

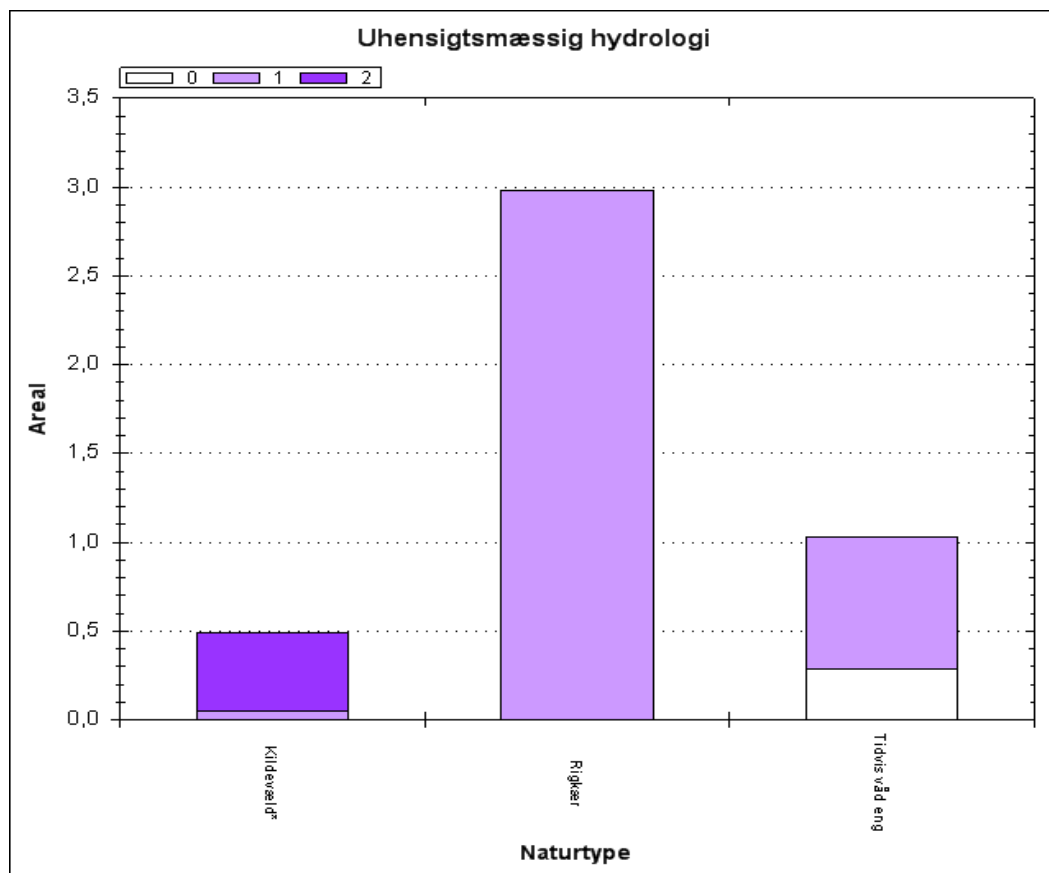

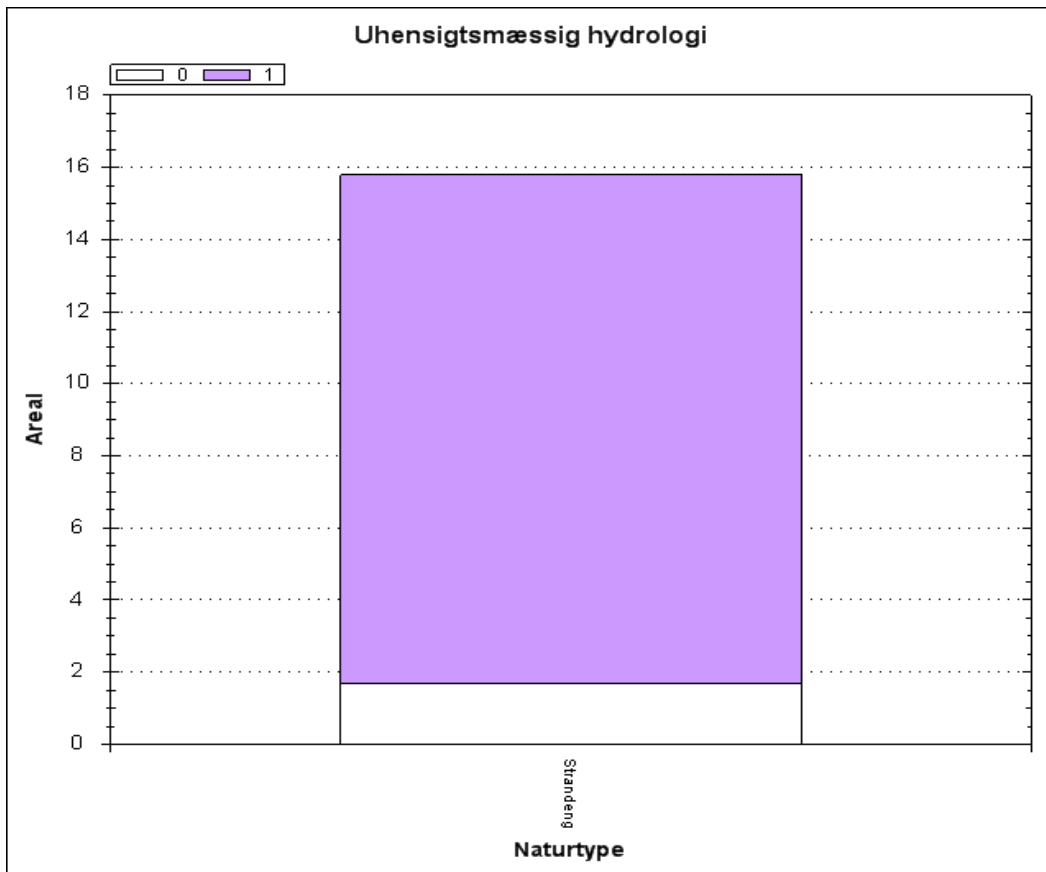

Andel af de kortlagte naturtyper med udtørring/grøftning eller anden afvanding 1. Ingen afvanding 2. Nogen afvanding 3. Tydelige tegn på afvanding 4. Afvanding udbredt 5. Fuldstændig afvandet.

Det ses, at kildevældsarealerne er påvirket af afvanding med svag effekt. De øvrige våde naturtyper er ikke påvirket af afvanding.

### Direkte påvirkning fra landbrugsdrift på tilstødende arealer

Intensiv landbrugsdrift på arealer, der grænser lige op til naturarealer, kan indebære en negativ påvirkning af naturindholdet i randområdet som følge af afdrift/udskylning af overskud af gødning eller sprøjtemidler. Forøget næringsindhold kan medføre, at naturtypens karakteristiske arter udkonkurreres af højt voksende arter, der favoriseres af det forøgede næringsindhold. Direkte tilførsel på naturarealet har samme effekt.

Ved naturtypekortlægningen er det samlede omfang af gødsning, tilskuds fodring og afdrift fra sprøjtning på arealet vurderet. Arealandelen er angivet på en skala fra 1-5. Resultaterne er vist i figuren – fordelt på naturtyper.



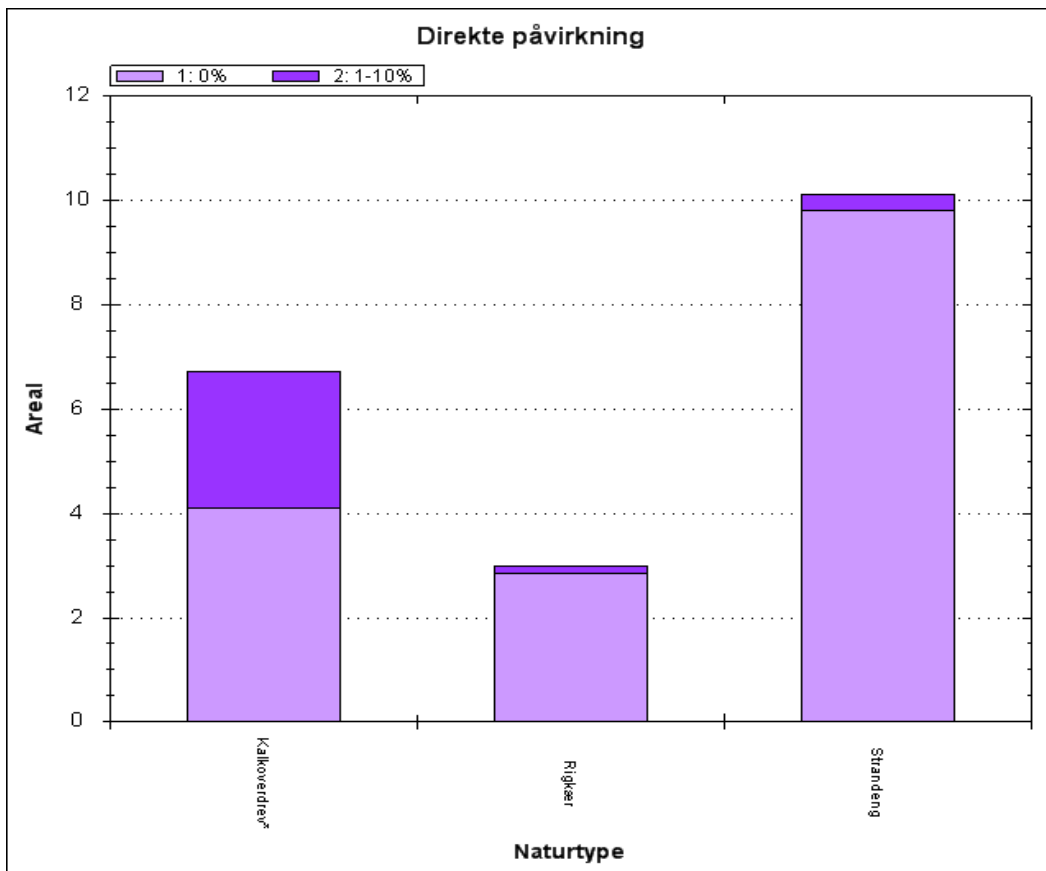
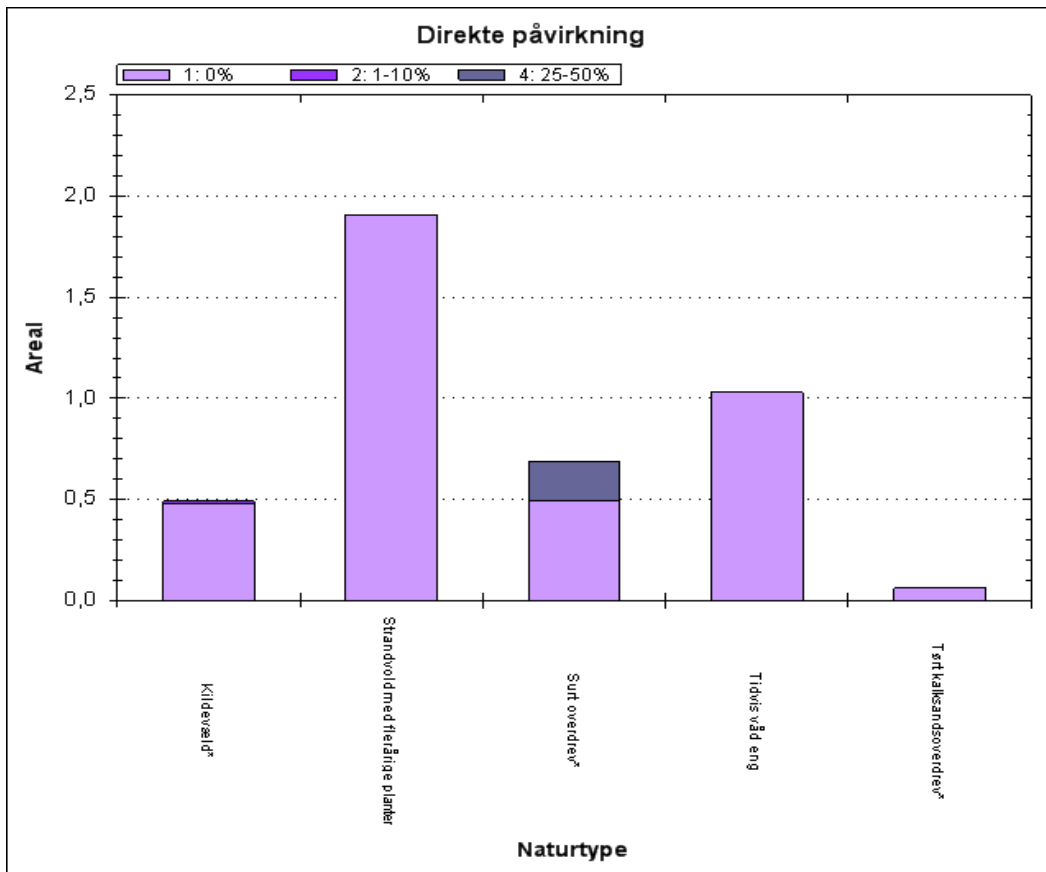

Andel af de kortlagte naturtyper med direkte påvirkning fra landbrugsdrift på tilstødende arealer.

Det ses, at hovedparten af områdets naturtypeareal ikke er negativt påvirket af næringsberigelse fra landbrugsdriften på tilstødende arealer.

Væsentlige dele af *surt overdrev* (6230) og *kalkoverdrev* (6210) er dog i nogen grad påvirket negativt af næringsberigelse fra landbrugsdrift, da forekomsterne ligger i områdets randområder overvejende på skrænter, der grænser op til dyrkede arealer.

Også en mindre del af *strandeng* (1330), *kildevæld* (7220) og *rigkær* (7230) er påvirket i mindre grad.

### Forekomst af invasive arter

Invasive plantearter er ikke-hjemmehørende arter, der fortrænger naturlig vegetation. Forekomst af invasive arter er en trussel, fordi arterne breder sig ekspansivt og udkonkurrerer de arter, der er karakteristiske for naturtyperne. Invasive arter er særlig et problem i kyst- og klitnaturtyperne samt på hederne.

Ved naturtypekortlægningen er det vurderet, på hvor stor en andel af det samlede areal, der forekommer en eller flere af de invasive arter, der er opført i Appendiks 2 til den tekniske anvisning for kortlægningen. Resultaterne er vist - fordelt på naturtyper – i figuren nedenfor.

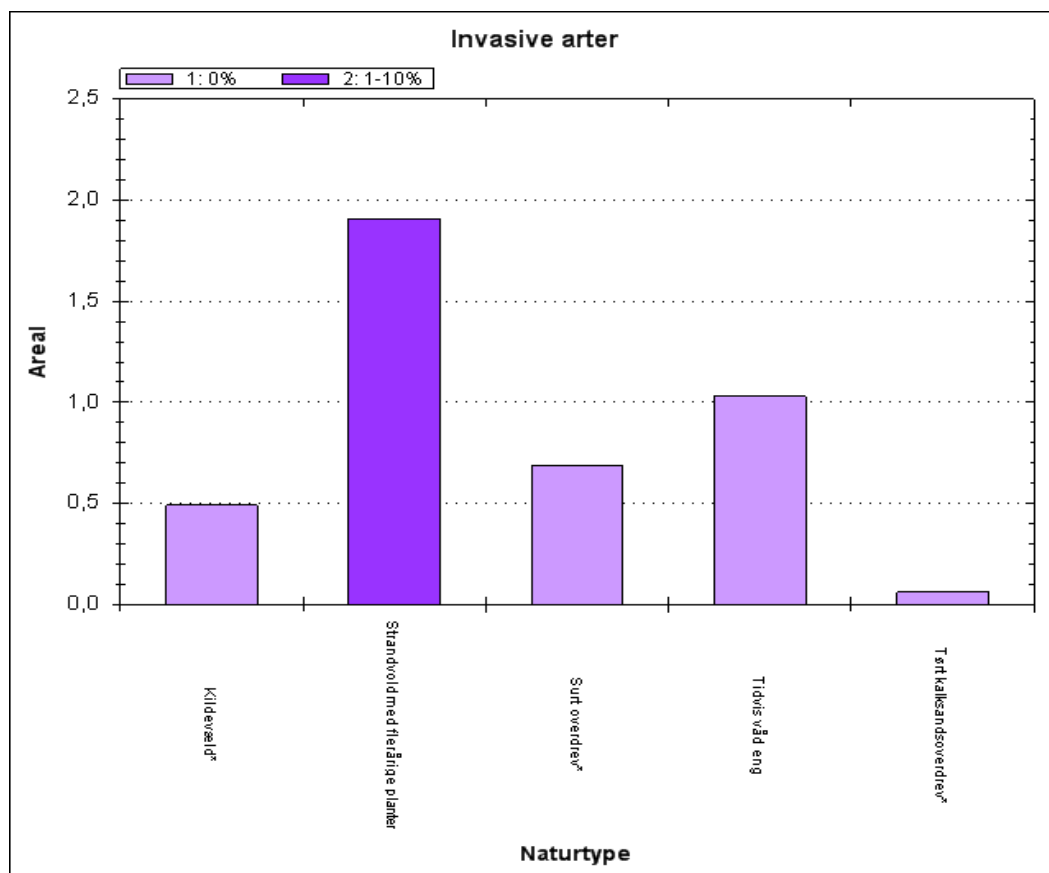

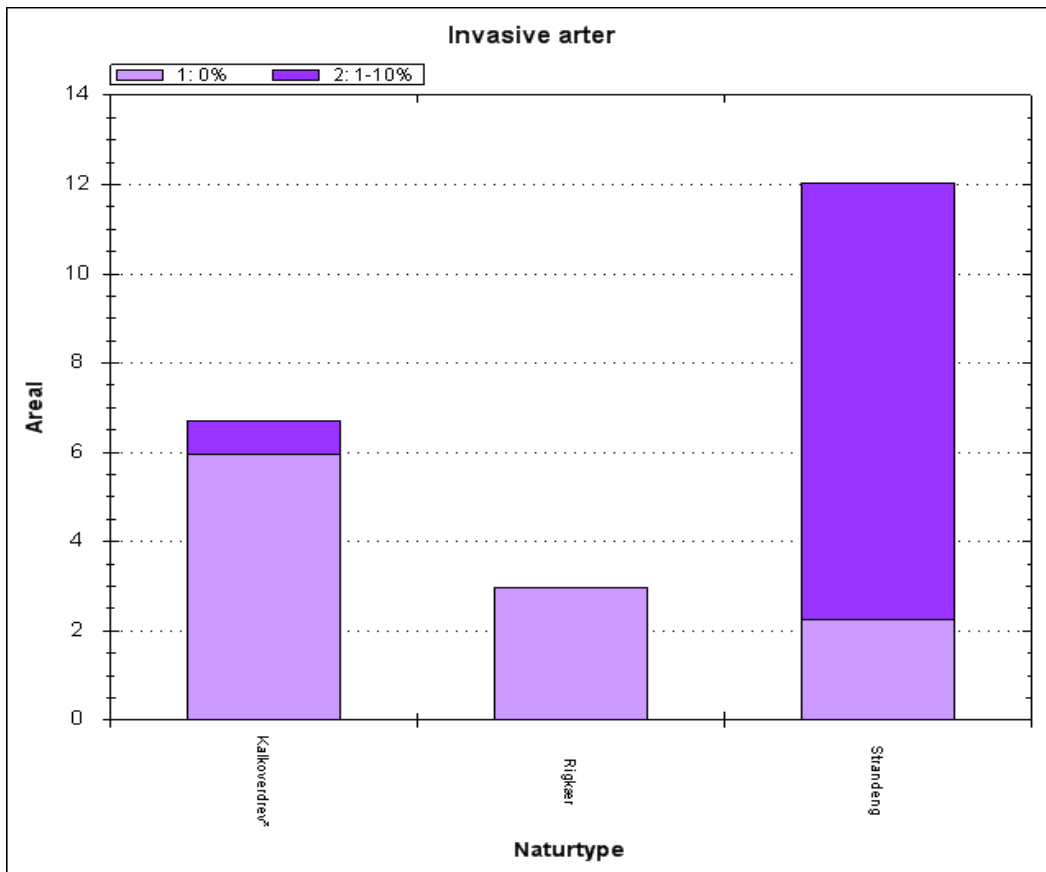

Andel af de kortlagte naturtyper med forekomst af invasive arter.

På hele arealet med *strandvold med flerårige planter* (1220), en stor andel af områdets *strandeng* (1330) og en mindre del af områdets *kalkoverdrev* (6210) er der registreret forekomst af invasive arter.

### Fiskeri i marine områder. Erhvervsmæssigt fiskeri med større fartøjer

Fiskeri med bundsløbende redskaber kan påvirke undervandsvegetation og dyreliv negativt - især på hårde substrater som stenrev og boblerev. Ligeledes kan garnfiskeri udgøre en trusselmod fugle og havpattedyr grundet bifangst. På baggrund af indsatsplanen fra Natura 2000-planen forbereder Fødevareministeriet nødvendig regulering af fiskeriet i habitatområder med stenrev og boblerev på udpegningsgrundlaget.

Fiskeriet i dele af Natura 2000-området er dækket af vedtægt nr. 7002 af 16. august 1982, som beskriver regler for fiskeriet i Isefjordens Nykøbing Bugt, Lammefjorden, Holbæk Fjord og Bramsnæs Vig. Der udøves intet erhvervsmæssigt fiskeri i området. Nuværende fiskeriaktiviteter er udelukkende af rekreativ karakter og vurderes dermed ikke at påvirke områdets udpegede naturtyper.

## 2.6.2 Trusler, der ikke er omfattet af denne basisanalyse

### Næringsberigelse (eutrofiering)

Et forøget plantenæringsindhold af primært kvælstofforbindelser i naturtyperne medfører generelt, at der sker ændringer i konkurrenceforholdene mod mere kvælstofelskende arter. Effekter på en række artsgrupper er nogenlunde ens på tværs af økosystemer med en generel nedgang i de kvælstoffølsomme arter, som oftest er karakteristiske for naturtyper i god naturtilstand. Problemstillingen er nærmere beskrevet i kap. 25.11 i Natur og Landbruskommissionens statusrapport fra 2012.

Den uhensigtsmæssige næringsberigelse kan stamme fra flere kilder:

- *Deposition af luftbårne kvælstofforbindelser* herunder ammoniak er ofte den væsentligste påvirkning af mange naturligt næringsfattige naturtyper. Naturtyperne har forskellig sårbarhed over for kvælstofdepositionen. Der er generelt sket et fald i den luftbårne kvælstofbelastning af naturarealerne inden for de seneste år. Faldet skyldes en nedgang i udledningen fra både danske kilder og udenlandske kilder. Denne reduktion forventes at fortsætte som følge af national og udenlandsk regulering. På trods af reduktionen er talegrænserne fortsat overskredet på en væsentlig andel af naturarealerne, og det giver forringede muligheder for på sigt at opnå eller fastholde en gunstig naturtilstand. Emissionen fra landbrug reguleres gennem husdyrgodkendelsesloven. Med den seneste regulering af loven i 2010 indførtes skærpede krav til godkendelse af husdyrbrug, så der reguleres på den maksimalt tilladte ammoniakdeposition fra lokale husdyrbrug til sårbare naturområder. Denne regulering bidrager til at mindske væsentlige miljøpåvirkninger med ammoniak som følge af lokale påvirkninger af naturområder fra husdyrbrug.
- *Overfladisk tilførsel eller tilførsel med drænvand fra tilgrænsende, gødskede dyrkningsarealer.* Påvirkningen afhænger af topografien og dyrkningspraksis på naboarealer. Randzonenlovens indførelse af 10 m randzoner langs visse vandløb vil begrænse den negative effekt for søer, vandhuller og vandløb
- *Fastholdt pulje af næring fra tidligere gødsning.* Denne pulje kan gradvis nedsættes ved i en årrække at vælge en driftsform, der aktivt fjerner næringsstoffer fra naturarealet.
- *Tilførsel med udstrømmende, næringsberiget grundvand.* Belastningen af grundvandet med nedsivende næringsstoffer reguleres af gødskningsloven. Der er igangsat et projekt i regi af det nationale overvågningsprogram, der generelt skal belyse sammenhængen mellem grundvandskvalitet og naturtilstand i grundvandsafhængige naturtyper.

### Vandindvinding

Kilder, rigkær og andre grundvandsafhængige, terrestriske naturtyper er helt afhængige af en høj grundvandsstand samt mængden og kvaliteten af det udstrømmende grundvand. Indvinding af grundvand til fx drikkevand og vandingsformål kan reducere grundvandstrykket, som igen kan reducere mængden af udsivende grundvand til naturtyperne og en generel sænkning af vandstanden. En sådan udtørring betyder ændring i vegetationen fra en våd mose med udbredt forekomst af mosser til en mere engagtig vegetation. Udtørringen kan ligeledes resultere i en eutrofiering. Tilknyttede dyre- og plantearter vil ligeledes blive negativt påvirkede.

## Miljøfarlige stoffer

Tilstedeværelse af udvalgte miljøfarlige stoffer i vandmiljøet overvåges i det nationale overvågningsprogram. Den konkrete betydning for arter og naturtyper er ikke systematisk opgjort.

Tilstedeværelsen af stofferne reguleres af miljøbeskyttelsesloven og gennem vandplanlægningen.

## 2.7 Igangværende indsats

Den 1. generation af Natura 2000-planer blev udstedt i december 2011, og de opfølgende handleplaner endelig vedtaget med udgangen af 2012. Statslige lodsejere har enten udarbejdet særlige drifts- og plejeplaner eller har andre forvaltningsplaner, som opfylder Natura 2000-planernes krav til indsats. Alle statslige lodsejere vurderer, at den samlede, planlagte indsats er gennemført med udgangen af planperioden i 2015.

Det forudsættes, at de aktiviteter, der er beskrevet i kommunale og statslige handleplaner, ligeledes gennemføres i første planperiode.

Indsatsen efter den gældende plan er ikke afspejlet i de data, der ligger til grund for basisanalysen, fordi flere af indsatserne ikke var igangsat ved dataindsamlingen, og fordi naturens økologiske træghed medfører, at resultatet i naturtilstanden i de fleste tilfælde først kan erkendes efter en årrække.

De første Natura 2000-planer fastlagde rammerne for en række grundlæggende handleplan-tiltag, som f.eks. rydninger, forbedrede hydrologiske forhold og iværksættelse af plejetiltag. Life-projekter, projekter og indsats med tilskud fra landdistriktsordningerne (LDP) samt kommunale/statslige projekter bidrager til at gennemføre Natura 2000-plan 2010-15.

I dette Natura 2000-område er følgende tiltag iværksat:

### Areal med plejereleterede miljøtilsagn

Natura 2000-område nr. 244

Tilsagnstype	Samlet areal (ha)
1. Græsning/slæt	40
2. Forberedelse til græsning	19
3. Rydning	7
4. Samlet areal med plejetiltag	43
Hydrologiprojekter, forundersøgelse	0
Hydrologiprojekter, realisering	0

[Arealer med tilsagn til naturpleje-indsats under LDP-ordningerne inden for Natura 2000-området.](#)

I tabellen oven for dækker samlet pleje over nettoarealet med ansøgt støtte til naturpleje-indsats. Specielt i forbindelse med igangsætning af naturpleje kan der til det samme areal være ansøgt om flere typer af indsats – f.eks. både rydning og forberedelse til græsning med hegnsætning.

I Natura 2000-området er der indgået aftaler om tilskud til græsning/slæt på 40 ha, til forberedelse til græsning på 19 ha og til rydning på 7 ha. Samlet set er der indgået aftaler om tilskud til naturpleje på i alt 43 ha. Der er p.t. ikke indgået aftaler under hydrologiordningen.

Området er beliggende kystnært, hvilket betyder at det kun er tilladt for danske fiskefartøjer at udøve fiskeri i området. Fødevareministeriet har national kompetence til at indføre fiskeriregulering i området, hvis der er behov herfor i forhold til tilstrækkelig beskyttelse af områdets udpegningsgrundlag. Der foreligger ikke en kortlægning af områdets naturtyper. Når kortlægningen foreligger og den præcise placering og udbredelse af naturtyperne kendes, vil Fødevareministeriet vurdere om gældende lovgivning er tilstrækkelig i forhold til beskyttelse af revene i området.

Ved indsamlingen af data fra de driftsafhængige, lysåbne naturtyper blev der registreret, om arealet på kortlægningstidspunktet var i hensigtsmæssig drift til sikring af lysåbne forhold. Resultaterne er vist i figurene nedenfor.

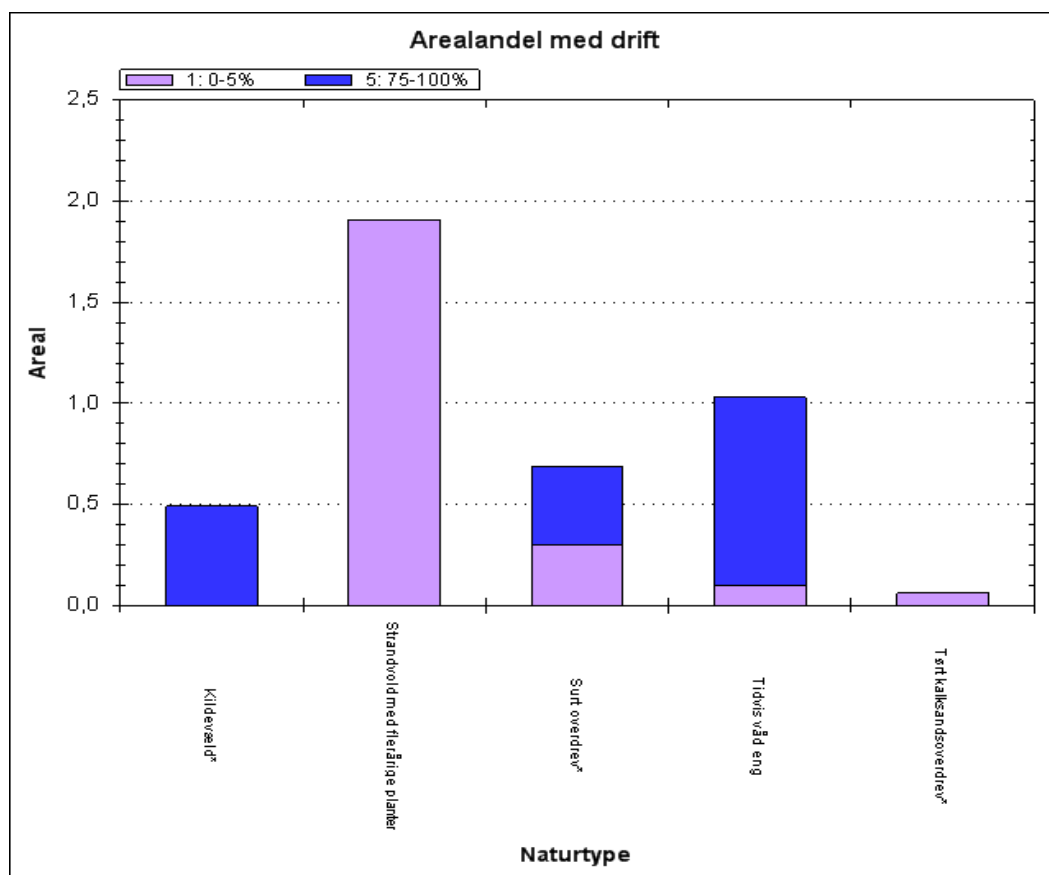

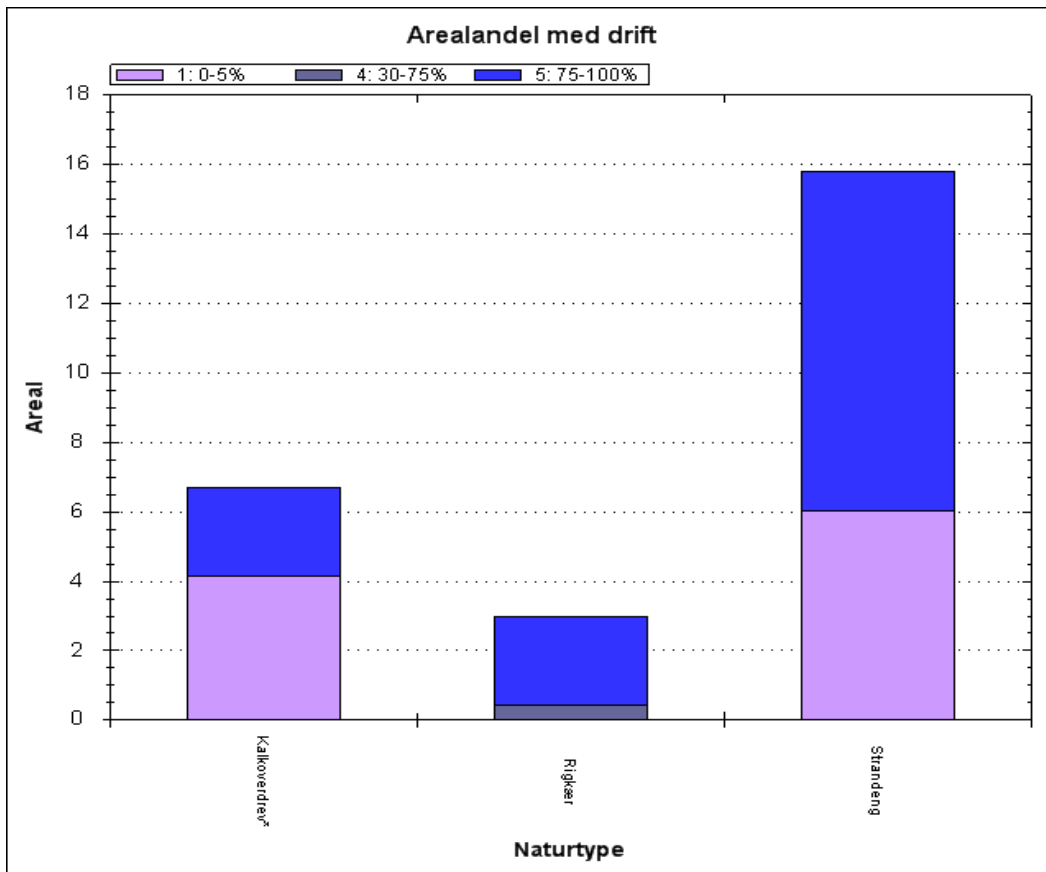

Andel af græsnings- eller høsløtsdrift fordelt på naturtyper.

Det ses, at store dele af områdets *strandvold med flerårige planter (1220)*, *strandenge (1330)* og *overdrev (6120, 6210, 6230)* ikke plejes. Nogle af de ugræssede dele af strandengen ligger på små holme, hvor græsningsdrift ikke er praktisk mulig.

# 3. Litteratur

## Anvendte EU-direktiver, love og bekendtgørelser:

Rådets direktiv 92/43/EØF af 21. maj 1992 om bevaring af naturtyper samt vilde dyr og planter med senere ændringer (**habitatdirektivet**). <http://eur-lex.europa.eu/LexUriServ/LexUriServ.do?uri=OJ:L:1992:206:0007:0050:DA:PDF>

Europa-Parlamentets og Rådets direktiv 2009/147/EF af 30. november 2009 om beskyttelse af vilde fugle med senere ændring (**fuglebeskyttelsesdirektivet**). <http://eur-lex.europa.eu/LexUriServ/LexUriServ.do?uri=OJ:L:2010:020:0007:0025:DA:PDF>

Bekendtgørelse nr. 932 af 24. september 2009 af lov om miljømål m.v. for vandforekomster og internationale naturbeskyttelsesområder (**miljømålsloven**), som senest ændret ved lov nr. 514 af 27. maj 2013. <https://www.retsinformation.dk/Forms/R0710.aspx?id=127102>

Bekendtgørelse nr. 144 af 20. januar 2011 om klassificering og fastsættelse af mål for naturtilstanden i internationale naturbeskyttelsesområder (**målbekendtgørelsen**). <https://www.retsinformation.dk/Forms/R0710.aspx?id=135852>

Bekendtgørelse nr. 408 af 01. maj 2007 om udpegning og administration af internationale naturbeskyttelsesområder samt beskyttelse af visse arter (**habitatbekendtgørelsen**). <https://www.retsinformation.dk/Forms/R0710.aspx?id=13043>

## Anvendt faglitteratur:

**Danske naturtyper i det europæiske Natura 2000 netværk.** Skov- og Naturstyrelsen 2000. <http://www.cites.dk/udgivelser/2001/87-7279-400-3/helepubl.pdf>

**Naturtilstand i habitatområderne. Habitatdirektivets lysåbne naturtyper.** Fredshavn, J.R. & Ejrnæs, R. 2009. Danmarks Miljøundersøgelser, Aarhus Universitet. 76 s. – Faglig rapport fra DMU nr. 735. <http://www2.dmu.dk/Pub/FR735.pdf>

**Overvågning af arter 2004-2011. NOVANA.** Søgaard, B., Wind, P., Elmeros, M., Bladt, J., Mikkelsen, P., Wiberg-Larsen, P., Johansson, L.S., Jørgensen, A.G., Sveegaard, S. & Teilmann, J. 2013. Aarhus Universitet, DCE – Nationalt Center for Miljø og Energi, 240 s. - Videnskabelig rapport fra DCE - Nationalt Center for Miljø og Energi nr. 50. <http://www2.dmu.dk/pub/sr50.pdf>



**Relevante tekniske anvisninger:**

**Kortlægning af terrestriske naturtyper.** Fredshavn, J., Ejrnæs, R. & Nygaard, B. 2011.

Teknisk anvisning nr. N03. version 1.04. Fagdatacenter for Biodiversitet og Terrestriske Naturdata, AU-DMU.

[http://bios.au.dk/fileadmin/Resources/DMU/MYndighedsbetjening/FDC\\_bio/TeknAnvisn/TA-N03-104.pdf](http://bios.au.dk/fileadmin/Resources/DMU/MYndighedsbetjening/FDC_bio/TeknAnvisn/TA-N03-104.pdf)

**Overvågning af vindelsnegle:** Sumpvindelsnegl *Vertigo moulinsiana*, skæv vindelsnegl *Vertigo angustior* og kildevældsvindelsnegl *Vertigo geyeri*. Søgaard, B. 2012. Teknisk anvisning nr. A25.

Version 1. Nationalt Center for Miljø og Energi, Aarhus Universitet.

[http://bios.au.dk/fileadmin/Resources/DMU/MYndighedsbetjening/FDC\\_bio/TeknAnvisn/TAA25\\_Vindelsnegle\\_v1.pdf](http://bios.au.dk/fileadmin/Resources/DMU/MYndighedsbetjening/FDC_bio/TeknAnvisn/TAA25_Vindelsnegle_v1.pdf)



Miljøministeriet  
Naturstyrelsen

Haraldsgade 53  
DK 2100 København Ø  
Tlf.: (+45) 72 54 30 00

[www.nst.dk](http://www.nst.dk)