



Miljøministeriet
Naturstyrelsen

Natura 2000 basisanalyse 2016-2021

Revideret udgave

Busemarken Mose og Råby Sø
Natura 2000-område nr. 183
Habitatområde H192

Kolofon

Titel:

Natura 2000-basisanalyse 2016-2021
Revideret udgave
Busemarke Mose og Råby Sø
Natura 2000-område nr. 183
Habitatområde H192

Emneord:

Habitatdirektivet, fuglebeskyttelsesdirektivet,
Miljømålsloven, basisanalyse.

Udgiver:

Miljøministeriet, Naturstyrelsen

Ansvarlig institution:

Naturstyrelsen
Haraldsgade 53
2100 København Ø
www.naturstyrelsen.dk

Copyright:

Naturstyrelsen, Miljøministeriet

Sprog:

Dansk

År:

2014

ISBN nr.

978-87-7091-333-1

Dato:

18. december 2014

Forsidefoto

Busemarke Mose og Klintholm Havn.
Fotograf: Jan Kofod Winther

Resume:

Basisanalyse for Busemarke Mose og Råby Sø (nr. 183). Basisanalysen sammenfatter landsdækkende, kvalitetssikrede data for de arter og naturtyper, som Natura 2000-området er udpeget af hensyn til. Basisanalysen indeholder en kortlægning af naturtyper og levesteder, en vurdering af naturtilstanden og en foreløbig vurdering af negative påvirkninger (trusler) mod en god naturtilstand.

Må citeres med kildeangivelse

Indhold

1. Natura 2000-basisanalyse (planperiode 2016-2021)	4
1.1 Basisanalysens indhold.....	5
1.2 Natura 2000-planprocessen	5
1.3 Udpegningsgrundlag	6
1.4 Datagrundlaget	6
1.4.1 Datagrundlag arter	7
1.4.2 Datagrundlag naturtyper på land.....	7
1.4.3 Datagrundlag marine naturtyper	7
2. Busemarke Mose og Råby Sø	9
2.1 Områdebeskrivelse	9
2.2 Udpegningsgrundlag	11
2.3 Områdets naturtyper	11
2.3.1 Områdets terrestriske naturtyper	12
2.3.2 Områdets sø-natur	13
2.3.3 Områdets hav-natur.....	14
2.4 Områdets arter	15
2.4.1 Habitatområdets udpegede arter	15
2.5 Naturtilstand og tilstand af arters levesteder	16
2.5.1 Udvikling i naturtypens areal	18
2.5.2 Naturtypernes tilstand og udvikling.....	20
2.5.3 Sø-natur.....	21
2.6 Foreløbig vurdering af negative påvirkninger (trusler mod naturtilstanden)	22
2.6.1 Trusler, der vurderes konkret i denne basisanalyse	22
2.6.2 Trusler, der ikke er omfattet af denne basisanalyse	30
2.7 Igangværende indsats	32
3. Litteratur	34

1. Natura 2000-basisanalyse (planperiode 2016-2021)

EU's Natura 2000-direktiver ([fuglebeskyttelsesdirektivet](#) og [habitatdirektivet](#)) forpligter Danmark til at gøre den nødvendige indsats for at sikre eller genoprette en række sjældne, truede eller karakteristiske naturtyper og arter af europæisk betydning.

Rådets direktiv 92/43/EØF af 21. maj 1992 om bevaring af naturtyper samt vilde dyr og planter (habitatdirektivet) med senere ændringer og Europa-Parlamentets og Rådets direktiv 2009/147/EF af 30. november 2009 om beskyttelse af vilde fugle (fuglebeskyttelsesdirektivet)

Danmark har valgt at gøre dette ved en systematisk og tilbagevendende Natura 2000-planlægning, der på grundlag af direktivforpligtelsen og den nationale naturovervågning for 6-årige planperioder (dog 12-årige for skovbevoksede fredsskovpligtige arealer) prioriterer den krævede indsats. Planperioden 2016-21 dækker derfor som udgangspunkt ikke de fredsskovpligtige arealer.

Natura 2000-planlægningen sker efter reglerne i miljømålsloven og bekendtgørelse om Natura 2000-skovplanlægning, der fastsætter, at en Natura 2000-plan består af:

- Mål for naturtilstanden i Natura 2000-området.
- Indsatsprogram.

Indsatsprogrammet for det enkelte Natura 2000-område udarbejdes på baggrund af en basisanalyse og foreliggende overvågningsdata.

Basisanalysen skal indeholde følgende elementer:

- Kortlægning af habitatnaturtyper og levesteder for arter, som områderne er udpeget for.
- Vurdering af tilstand og foreløbig vurdering af trusler.
- Et resumé, som på kortbilag angiver beliggenheden af de kortlagte arealer og tilstanden.

Basisanalysen indgår efter seneste ændring af miljømålsloven ikke som en del af Natura 2000-planen, men præsenterer datagrundlaget for denne plan.

Basisanalysen for planperiode 2016 -2021 blev offentliggjort 20. december 2013. Basisanalysen er siden blevet revideret og suppleret med tilstandsvurdering af en række kystnaturtyper samt med nye data om levesteder for ynglefugle. Enkelte steder er der foretaget supplerende kortlægning og tilstandsvurdering af mindre naturarealer. Endvidere har bemærkninger fra kommuner og andre interessenter indgået i revisionen af basisanalysen. Oplysninger om igangværende indsats er endvidere blevet opdateret med seneste opgørelser fra NaturErhvervstyrelsen.

1.1 Basisanalysens indhold

Basisanalysen er grundlaget for målfastsættelse og indsatsprogram i Natura 2000-planen for de enkelte, udpegede Natura 2000-områder. Basisanalysen fokuserer på Natura 2000-forpligtelser og dermed på de arter og naturtyper, som området er udpeget for at beskytte.

Basisanalysen er udarbejdet på grundlag af de nationalt indsamlede og/eller kvalitetssikrede data, der indhentes gennem det nationale overvågningsprogram for vand og natur - NOVANA. Data er offentligt tilgængelige på Danmarks Miljøportal. Naturstyrelsen har i årene 2010-12 gennemført en fornyet og udvidet kortlægning af de enkelte habitatnaturtyper og visse arters levesteder, og data herfra udgør sammen med tilstandssystemerne for de enkelte naturtyper og visse arters levesteder omdrejningspunktet for basisanalysen.

Vurderinger af de enkelte naturtyper og arters bevaringsstatus og de negative påvirkninger, som de er udsat for, bygger på NOVANA-rapporter over samme data udarbejdet af Nationalt Center for Miljø og Energi (DCE) ved Århus Universitet. Rapporterne er udarbejdet som led i DCE's funktion som fagdatacenter for det nationale overvågningsprogram. Vurdering af forstyrrelser af fugle og pattedyr bygger på DCE-rapporten - "Vurdering af forstyrrelsestrusler i Natura 2000-områderne", der er udarbejdet for Naturstyrelsen i forbindelse med opfølgningen på den 1. Natura 2000-plan.

Der findes andre data om naturen i Natura 2000-områderne. Disse er dog ikke tilstrækkeligt ensartede og landsdækkende til, at Naturstyrelsen har inddraget dem i de statslige basisanalyser, som blandt andet skal danne grundlag for en national prioritering af indsatsen i 2. planperiode. Mange af disse data vil med fordel kunne indgå i senere faser af planlægningen, ikke mindst i forbindelse med fastsættelse af konkrete forvaltningstiltag.

Natura 2000-planlægningen 2016-21 vedrører som udgangspunkt kun de arealer, der er omfattet af miljømålsloven, da planperioden for arealer omfattet af skovloven er 12 år (2010-21). Naturstyrelsen har alligevel for fuldstændighedens skyld valgt i basisanalysen at medtage alle indsamlede artsdata – uanset visse datasæt vedrører arealer omfattet af skovloven.

Selvom basisanalysen er udarbejdet midt i gennemførelsen af den 1. Natura 2000-plan, vil der for hvert enkelt område indgå en foreløbig status for gennemførelsen af den 1. plan byggende på tilgængelig viden om tilsagn om tilskud efter landdistriktsstøtteordningerne og godkendte EU-projekter (Life+).

1.2 Natura 2000-planprocessen

Planprocessen for de statslige Natura 2000-planer er fastsat i miljømålsloven. Med ændringen af miljømålsloven med virkning fra 1. juni 2013 er processen:

Natura 2000-planen udarbejdes efter forudgående drøftelse med de berørte statslige, kommunale og regionale myndigheder og med inddragelse af nationalparkbestyrelser, foreninger, organisationer og lodsejere, som har en væsentlig interesse i planen.

De tværgående, overordnede drøftelser foregår på nationalt niveau. På regionalt niveau præsenterer Naturstyrelsen basisanalyser, og et muligt planindhold drøftes. Basisanalyserne offentliggøres senest samtidig med, at drøftelser med de berørte interessenter indledes.

Forslag til Natura 2000-planer for 2016-21 offentliggøres senest 1 år efter offentliggørelsen af basisanalyserne. Miljøministeren (Naturstyrelsen) fastsætter en frist på mindst 12 uger for

indgivelse af høringsvar vedr. planforslagene. Miljøministeren vedtager efterfølgende planen. Der gælder dog særlige høringsregler, hvis det offentliggjorte planforslag ændres væsentligt.

1.3 Udpegningsgrundlag

For hvert Natura 2000-område findes et udpegningsgrundlag, der ud fra de af EU fastsatte regler rummer de internationalt væsentlige arter og naturtyper for det pågældende område. For disse dyr, fugle, planter og naturtyper er der inden for de udpegede Natura 2000-områder en særlig forpligtelse. Det er alene de arter og naturtyper, der er på områdernes udpegningsgrundlag som behandles i denne basisanalyse.

De danske fuglebeskyttelsesområder blev udpeget i 1983 med en lille justering i 2000, og der er nu udpeget 113 fuglebeskyttelsesområder i Danmark. I 1998 blev habitatområderne tilsvarende udpeget. Disse blev justeret og udvidet, senest i 2011, og der er nu 261 habitatområder i Danmark. Fuglebeskyttelsesområderne og habitatområderne udgør det samlede Natura 2000-netværk. Fuglebeskyttelses- og habitatområder kan være sammenfaldende eller ligge i umiddelbar tilknytning til hinanden, hvorfor der i alt er 252 Natura 2000-områder i Danmark. I Natura 2000-områder, hvor der indgår habitatområder og fuglebeskyttelsesområder med forskellig afgrænsning, er forpligtelsen i forhold til udpegningsgrundlaget udelukkende knyttet til det enkelte delområdes geografiske afgrænsning.

Naturen er dynamisk, og nogle arter og naturtyper indvandrer til nye områder, mens andre af naturlige grunde forsvinder fra områder, hvor de tidligere var kendt. Endvidere forbedres vidensgrundlaget om arternes og naturtypernes forekomst inden for områderne yderligere i forbindelse med systematisk kortlægning, overvågning og andre undersøgelser. Derfor opdateres udpegningsgrundlaget for de enkelte Natura 2000-områder med mellemrum. Dette vil typisk ske hvert 6. år forud for rapportering til EU og udarbejdelse af nye statslige Natura 2000-basisanalyser med efterfølgende Natura 2000-planer. Naturstyrelsen har i 2012 opdateret udpegningsgrundlag for såvel fuglebeskyttelsesområderne som habitatområderne efter offentlig høring. Kriterier for opdateringen og de udpegningsgrundlag, der gælder fra den 1. januar 2013, kan ses på [Naturstyrelsens hjemmeside](#).

Natura 2000-indsatsen for områdets udpegede naturtyper og arter vil dog i mange tilfælde betyde, at forholdene også forbedres for en lang række både almindelige, sjældne og rødlistede arter, der findes inden for området, men som ikke er grundlag for områdets udpegning som Natura 2000-område.

1.4 Datagrundlaget

Ved udarbejdelse af den enkelte basisanalyse præsenteres kun aktuelle overvågningsdata for naturtyper og arter, der er medtaget på det pågældende Natura 2000-områdes udpegningsgrundlag. Dette afsnit om datagrundlaget er en generel beskrivelse, der er dækkende for alle Natura 2000-basisanalyser.

Data, der anvendes og præsenteres i denne basisanalyse, er kvalitetssikrede og landsdækkende data, der er offentligt tilgængelige. Det vil i helt overvejende grad dreje sig om data indsamlet og kvalitetssikret i forbindelse med gennemførelse af det statslige overvågningsprogram - NOVANA. Den konkrete, praktiske gennemførelse af overvågningen og efterfølgende databehandling for de enkelte arter og naturtyper kan ses i de udarbejdede tekniske anvisninger på [DCE's hjemmeside](#) og de årlige NOVANA-rapporter.

De fleste data stammer fra den terrestriske del af overvågningsprogrammet, men derudover inddrages data indsamlet i de øvrige NOVANA delprogrammer, fx tilstandsvurderinger og levestedskortlægning i søer, kortlægning af marine naturtyper samt artsdata fra de akvatiske

overvågningsprogrammer i NOVANA fx data til belysning af forekomst af lampretter andre fisk, insekter og havpattedyr.

Naturtype- og artsdata, der anvendes i basisanalyserne, kan findes på Miljøministeriets [MiljøGis](#) og i [Danmarks Naturdata](#).

1.4.1 Datagrundlag arter

Arternes udbredelse, forekomst og antal gennemgås og beskrives på baggrund af de kvalitetssikrede data, der er indsamlet i NOVANA-programmerne.

I basisanalysen præsenteres udelukkende data om arter, der indgår i udpegningsgrundlaget for området, og som dermed er en del af Natura 2000-forpligtelsen.

Der er ikke med denne basisanalyse forsøgt analyseret og præsenteret viden om forekomst af områdets øvrige, sjældne, rød- eller gullistede arter eller arter optaget på habitatdirektivets bilag IV. Varetagelsen af hensynet til disse arter indgår ikke specifikt i Natura 2000-planlægningen.

For vindelsnegle, mosskorpion, insekter, padde, odde, flagermus, karplanter: gul stenbræk, mygblomst, fruesko, enkelt månerude og mosarterne grøn buxbaumia og blank seglmos er der i de terrestriske overvågningsprogrammer i perioden 2004-2012 indsamlet data til belysning af de pågældende arters forekomst og udbredelse i og udenfor Natura 2000-områderne.

For den overvejende del af arterne på Natura 2000-områdernes udpegningsgrundlag er resultaterne fra NOVANA-programmet beskrevet i den videnskabelige rapport fra DCE- Nationalt Center for Miljø og Energi - [Overvågning af arter 2004-2011](#).

I rapporten gives der et overblik over de enkelte arters forekomst og udbredelse samt en præsentation af de pågældende arters status i Danmark på baggrund af de indsamlede overvågningsdata. Metode til overvågning af arter i NOVANA-programmet er grundigt beskrevet i de tekniske anvisninger, der kan ses via [DCE's hjemmeside](#).

1.4.2 Datagrundlag naturtyper på land

Grundlaget for den første generation af Natura 2000-planer var kortlægning af 23 lysåbne naturtyper og 10 skovnaturtyper. Kortlægningen af de lysåbne naturtyper blev gennemført i 2004-2005 af de daværende amter og suppleret i 2007-2008, mens kortlægningen af skovnaturtyperne blev gennemført i 2005-06 (skovbevoksede, fredskovpligtige arealer). Kortlægningen af skovnatur på ikke-fredskovpligtige arealer er gennemført i perioden 2009 – 2012.

Som grundlag for udarbejdelse af denne generation af basisanalyser er der i 2010-2012 foretaget en ny- eller genkortlægning af 33 lysåbne naturtyper og nykortlægning af fem ferske sønaturtyper i mindre søer. Kortlægningen af skovnaturtyperne er derimod ikke blevet gentaget, da planlægningen for de skovbevoksede fredskovpligtige arealer kun revideres hvert 12. år. Denne basisanalyse viser alene resultaterne for kortlægning af skovnaturtyper på de ikke fredskovpligtige arealer.

1.4.3 Datagrundlag marine naturtyper

Gennem NOVANA overvåger Naturstyrelsen en række af de marine naturtyper. Data anvendes, hvor det er muligt, til en beskrivelse af naturtyperne. Naturstyrelsen har i 2010-2012 kortlagt 56 af de 97 marine Natura 2000-områder for naturtyperne rev, boblerev og sandbanker. Den marine kortlægning præciserer udelukkende naturtypernes udbredelse og omfang i hvert område, og er baseret på "Habitatbeskrivelser 2010-2012". For rev medtages i kortlægningen arealer med en stentæthed over 25 % samt arealer i forbindelse hermed med en stentæthed over 10 %. Disse

områder med en lavere stentæthed bidrager til det samlede stenrevs økologi. Denne mindre afvigelse fra habitatbeskrivelsen begrundes med, at kortlægningen er underlagt tekniske begrænsninger som man her igennem søger at opveje. De øvrige naturtyper er kortlagt i 2004 og tilpasset med ny viden siden hen.

2. Busemarke Mose og Råby Sø

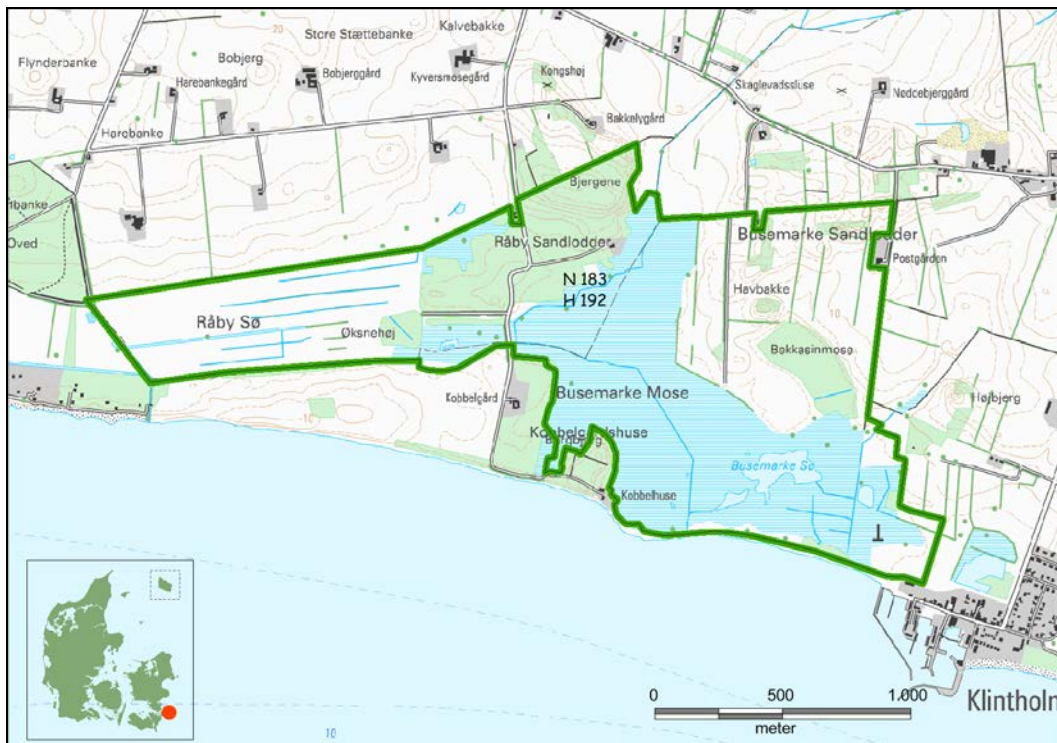

Natura 2000-områdets afgrænsning. Natura 2000-område 183 består af habitatområde H192 Busemarke Mose og Råby Sø

2.1 Områdebeskrivelse

Natura 2000-område 183 har et areal på 242 ha og afgrænses som vist på kortet ovenfor. Natura 2000-området består af habitatområde H192. På Naturstyrelsens hjemmeside www.naturstyrelsen.dk samt i tabellen i afsnittet *Udpegningsgrundlag* er der angivet hvilke naturtyper og arter, der udgør udpegningsgrundlaget.

Busemarke Mose og Råby Sø er lavbundsarealer langs små vandløb, der udmunder på Møns sydkyst. Oprindeligt har der været åbne nor på stedet, men materialevandring langs kysten har bevirket feddannelser fra både vest og øst, som delvis har lukket norene. Udstrømning af ferskvand fra landsiden og periodiske oversvømmelser fra havsiden har siden udlignet feddannelsen, og i dag fremstår kysten som en klitrække, der afgrænser den bagvedliggende mose. Kysten er sikret ved gamle pælehøfder mod Østersøen.

Busemarke Mose er den største mose på Møn. Fra først i 1970'erne er en meget stor del af mosen blevet udnyttet til rørskår. For at tørlægge mosen og derved optimere rørhøsten påbegyndtes en



Busemarke Mose med ugræsset strandengsparti i forgrunden. I baggrunden Høje Møn. Foto: Torben Hviid

praksis med regelmæssig gennemgravning af det marine forland ved Nyhåndsbækkens udløb. Konsekvensen har været et betydeligt fald i antallet af ynglefugle, indvandring af salttålende vegetation og en gradvis forringelse af de botaniske værdier. Områdets tidligere rige orkidéflor med bl.a. pukcellæbe og sump-hullæbe er væk, og naturtypens tilknyttede plante- og dyrearter er i tilbagegang. De tilbageværende arealer kan derfor ikke fortsat opretholde så mange og så store bestande af karakteristiske arter for naturtypen – også fordi spredningsmuligheder fra nærliggende arealer ikke er til stede. Området rummer dog stadig en varieret rigkærsvegetation.

Råby Sø og Busemarke Mose er oprindeligt del af ét vandløbssystem med afløb til Østersøen gennem Busemarke Mose. Men efter bygning af en sluse ved Råbylille Strand er det to adskilte vandløbssystemer med et vandskel fra Råby Sandlodder og sydpå til Kobbelen/Kobbegård. Råby Sø, der er fuldstændig afvandet, har i en periode været opdyrket og er herefter braklagt.

Natura 2000-området ligger i Vordingborg Kommune og inden for vandplanområdet hovedvandopland 2.6 Østersøen. Området tilhører den kontinentale biogeografiske region.

2.2 Udpegningsgrundlag

Udpegningsgrundlag for Habitatområde nr. 192		
Naturtyper:	Lagune* (1150)	Strandvold med flerårige planter (1220)
	Strandeng (1330)	Forklit (2110)
	Grå/grøn klit (2130)	Havtornklit (2160)
	Kransnålalge-sø (3140)	Kalkoverdrev* (6210) NY
	Avneknippemose* (7210)	Rigkær (7230)
	Elle- og askeskov* (91E0)	
Arter:	Sumpvindelsnegl (1016)	

Naturtyper og arter, der udgør det gældende udpegningsgrundlag for Natura 2000-område 183. Tal i parentes ved naturtyper og arter henviser til talkoder i habitatdirektivets bilag 1 og 2. "*" angiver at der er tale om en prioriteret naturtype.

Habitatområdet er karakteriseret ved kystnaturtyper og mosenaturtyper, men indtil videre kun i Busemarke Mose, hvor naturtyperne rigkær og avneknippemose er arealmæssigt dominerende. Råby Sø er endnu tydeligt præget af tidligere opdyrkning og uden habitatnaturtyper. Sammenlignet med 1. planperiode er naturtypen *hvid klit* (2120) taget af udpegningsgrundlaget, da potentialet for naturtypen ikke vurderes at være til stede, mens *kalkoverdrev** (6210) er ny for området.

2.3 Områdets naturtyper

Natura 2000-områdets indhold af habitat-naturtyper, der er omfattet af planlægningen, fremgår af udpegningsgrundlaget. I [Danske Naturtyper i det europæiske Natura 2000 netværk](#) findes en beskrivelse af de enkelte naturtyper og nogle af deres typiske arter.

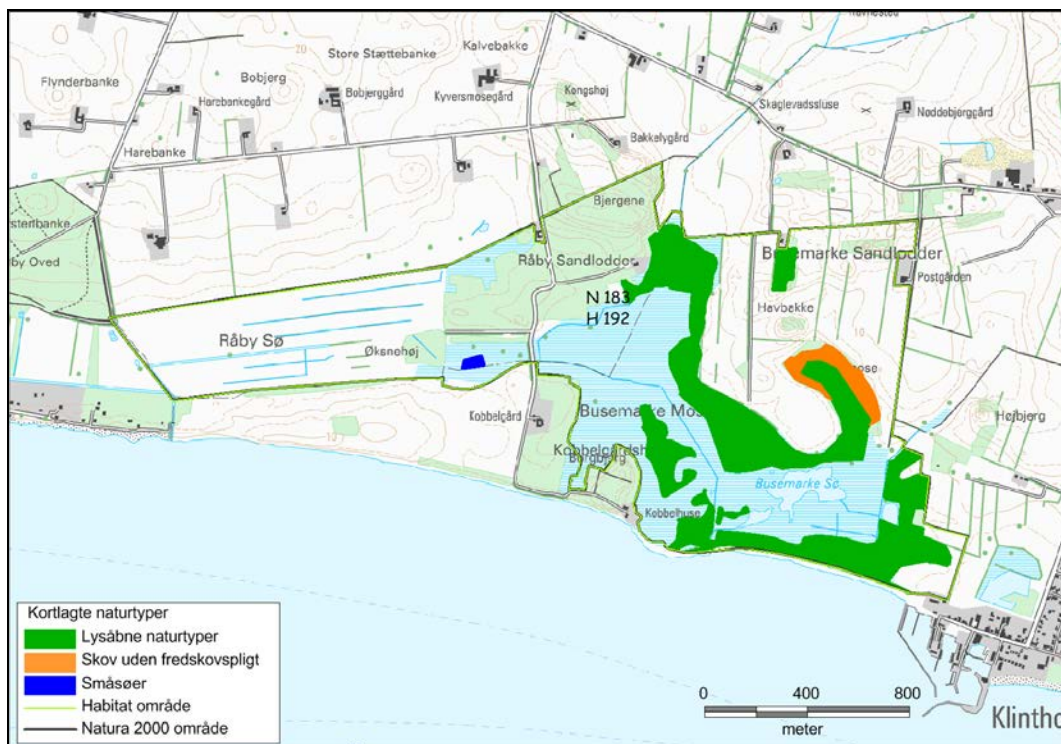

Oversigtskort - arealfordeling af områdets kortlagte naturtyper

I figuren ovenfor er oversigtligt vist udstrækningen af de kortlagte naturtyper, der udgør en del af områdets udpegningsgrundlag. Kortet viser den samlede udbredelse af de lysåbne naturtyper, skovnaturtyper på ikke-fredskovspligtige arealer samt sønaturtyperne. For en mere detaljeret visning af naturtypens udbredelse henvises til [Naturstyrelsens hjemmeside](#).

2.3.1 Områdets terrestriske naturtyper

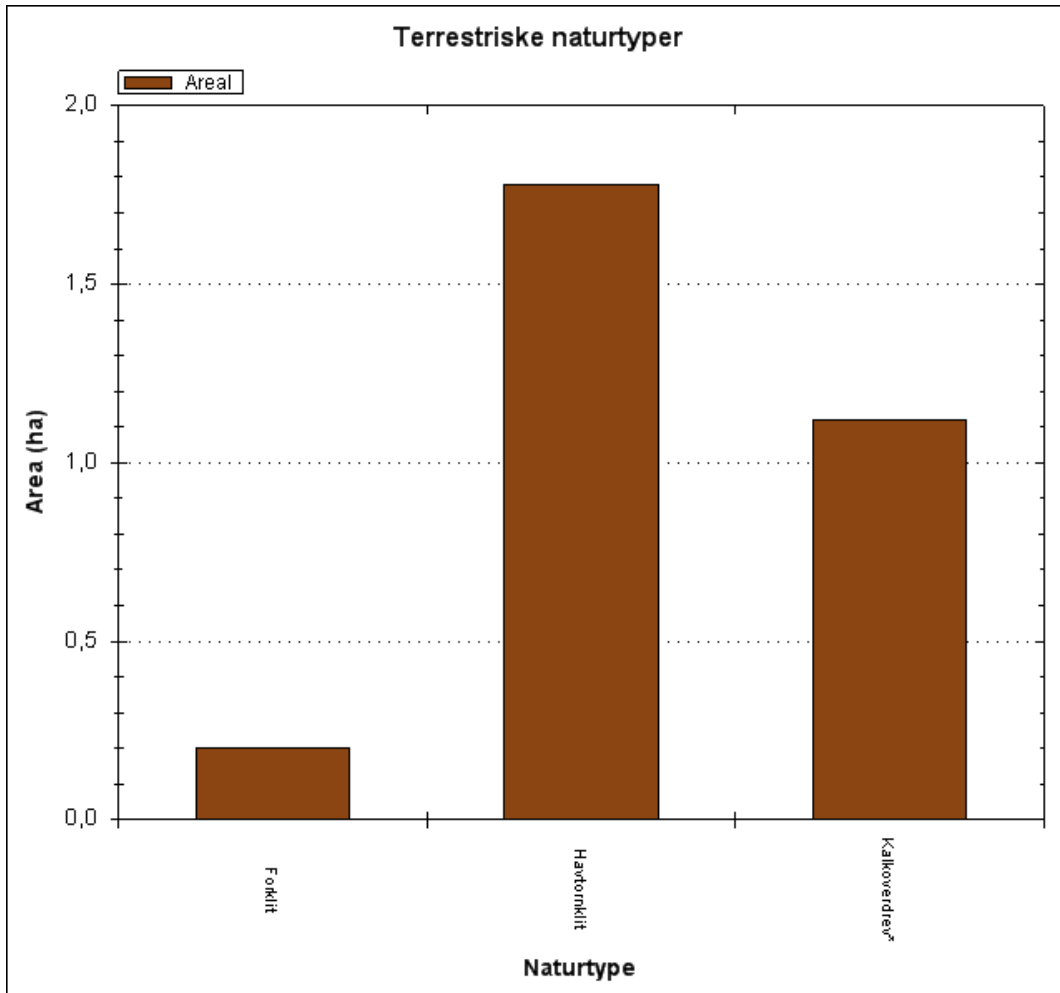

Arealfordelingen af områdets kortlagte terrestriske naturtyper.

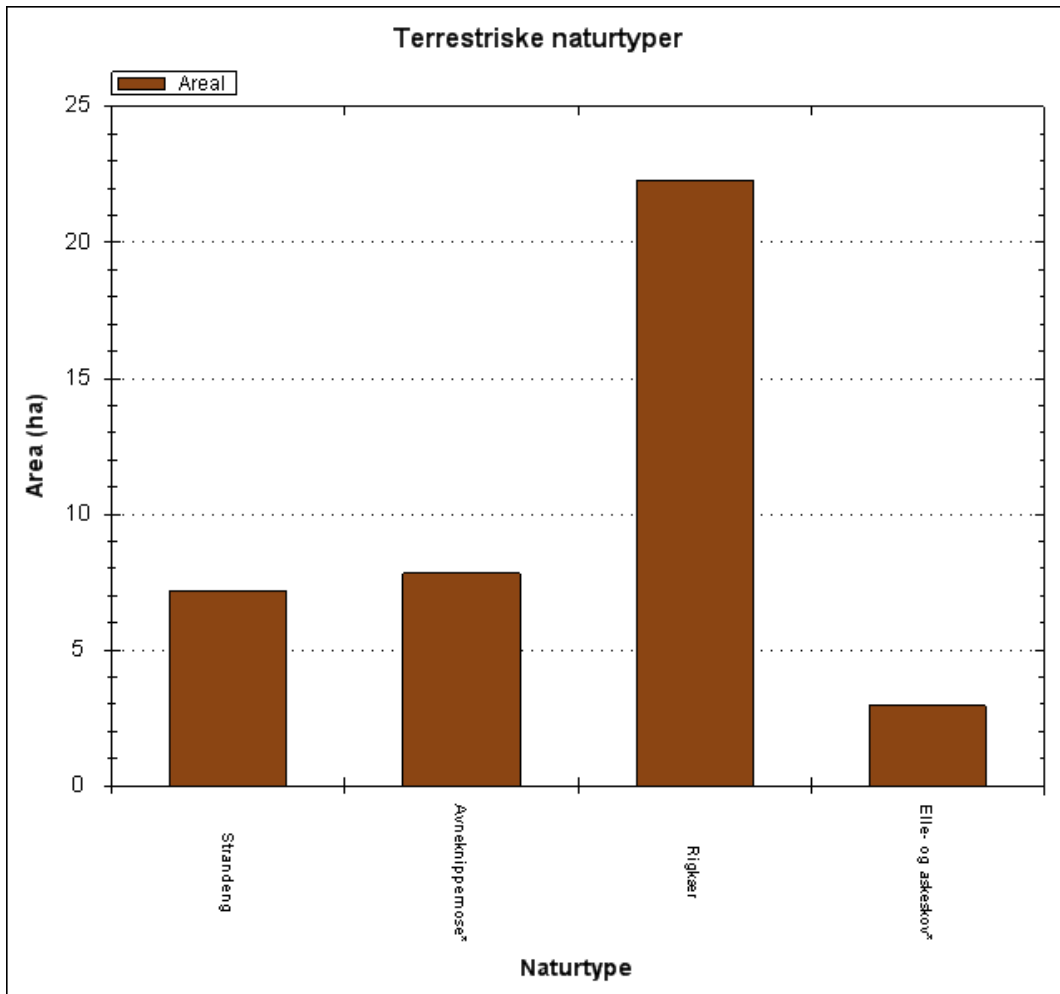

Arealfordelingen af områdets kortlagte terrestriske naturtyper.

Arealfordelingen af områdets kortlagte, terrestriske habitatnaturtyper fremgår af figuren ovenfor.

Natura 2000-område 183 er arealmæssigt domineret af naturtyperne rigkær og avneknippemose. Avneknippemose har her en af de største sydøstdanske forekomster. Forekomst og udvikling af naturtypernes areal er nærmere beskrevet i afsnittet *Naturtilstand og tilstand af arters levesteder*.

2.3.2 Områdets sø-natur

Områdets sønatur er registreret forskelligt afhængig af størrelsen. Søer under 5 ha er kortlagt og naturtype-bestemt på baggrund af søernes naturindhold. Disse søer er typisk meget små, og er derfor neden for angivet som antal. For søer over 5 ha er der i vandplanen for området foretaget en registrering af søens naturtype-indhold. Disse søers naturtype-indhold er angivet som areal i ha.

Søer under 5 ha

Søer under 5 ha kortlægges i forbindelse med NOVANA-programmets små sø overvågning samt i forbindelse med kortlægning af levesteder for vandhulsarter. I kortlægningen indgår en naturtype-bestemmelse. Kortlægningen er igangsat, men ikke færdiggjort i alle områder. Antallet af småsøer med indhold af sønaturtyper kan derfor være større end det kortlagte antal.

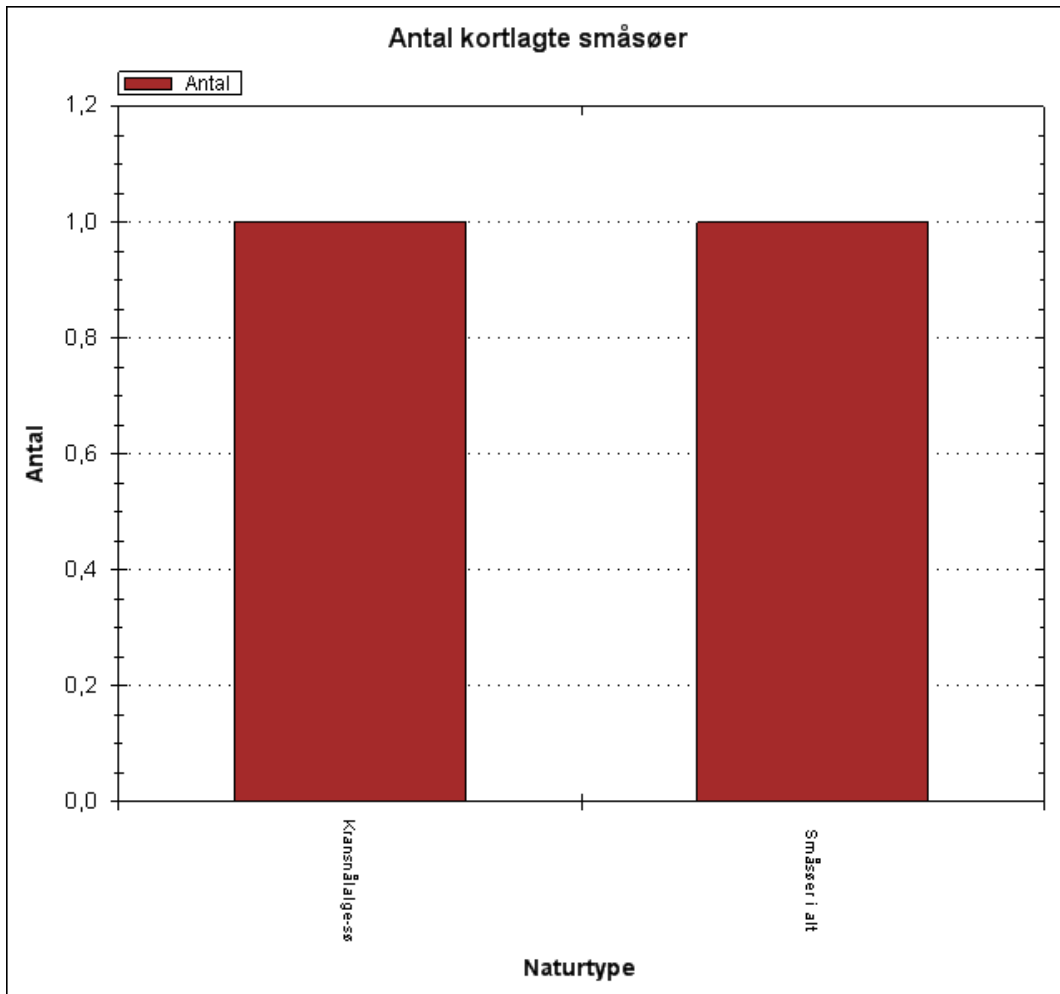

Kortlagte søer under 5 ha – fordelt på sø-naturtyper

I Natura 2000-område 183 er der i 2007 kortlagt en enkelt småsøsyd for Råby Sandlodder på godt 0,2 ha, der tilhører naturtypen *kransnålalgesø* (3140).

2.3.3 Områdets hav-natur

Der er i Danmark otte marine habitatnaturtyper. De omfatter forskellige typer lige fra kystnære flodmundinger, kystlaguner og strandsøer, lavvandede bugter og vige og mudder- og sandflader blottet ved ebbe til naturtyper som stenrev, sandbanker og boblerev, som kan findes både kystnært og på dybere vand. Naturtyperne har en række forskellige karakteristiske arter delvist bestemt af bundforholdene. For naturtyper som rev afhænger områdets biodiversitets endvidere af dybde, salinitet og strømforhold.

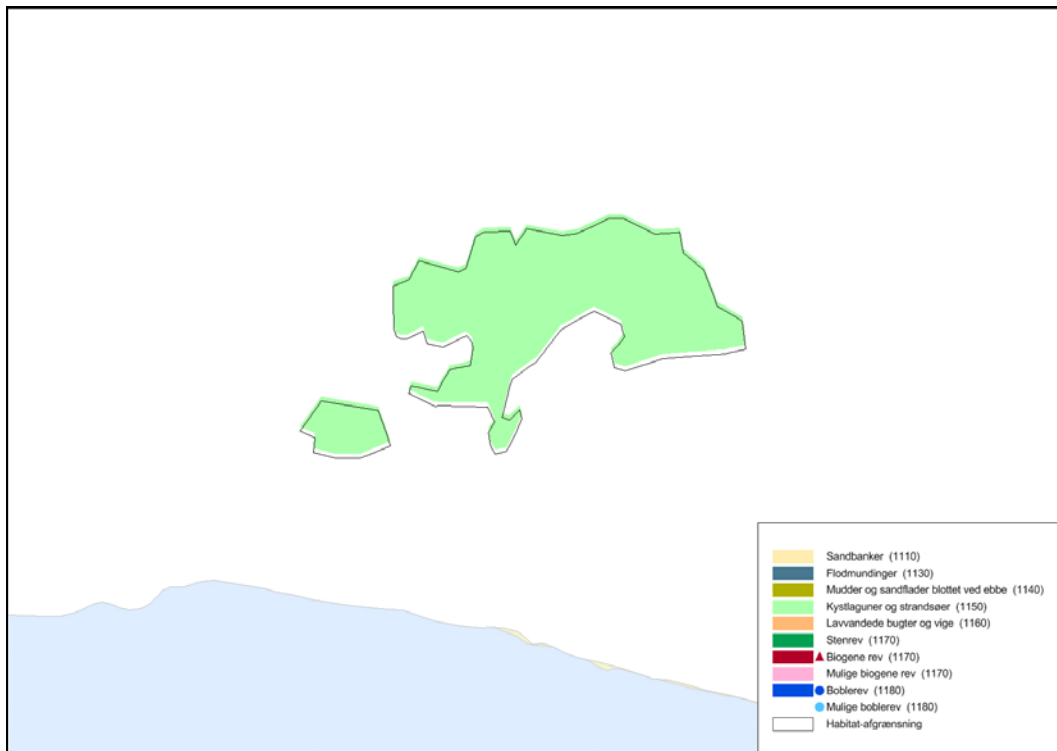

Fordeling af de marine naturtyper i habitatområdet Busemarke Mose og Råby Sø på baggrund af en foreløbig kortlægning fra 2004.

I Natura 2000-område Busemarke Mose og Råby Sø er der kun en marin naturtype repræsenteret, nemlig *lagune (1150)*. Forekomsten ligger bag kystklitterne i en rørsump mellem de to vandløb Nyhåndsbæk og Møllebæk, der gennemskærer Busemarke Mose. Arealet af forekomsten er 3,3 ha.

Naturtypens fulde navn er "kystlaguner og strandsøer". Typen omfatter også vandsamlinger, som er afskåret fra havet af strandvolde mv. Busemarke Sø, som forekomsten hedder, er overvågningsmæssigt en del af søovervågningen og indgår i det regionale overvågningsprogram, som blev påbegyndt af Storstrøms Amt. Den er beskrevet i "Teknisk baggrundsnotat til vandplan 2010 - 2015, Østersøen" fra maj 2012, se <http://www.naturstyrelsen.dk/Vandet/Vandplaner/>.

Vandstrømmene ved Busemarke Sø er ikke entydige, og det er varierende vandmængder og belastning, der tilføres søen. Søens tilstand bedømmes dog som god ud fra klorofylindholdet, og søen opfylder dermed miljømålet.

2.4 Områdets arter

2.4.1 Habitatområdets udpegede arter

Arten, der indgår i habitatområdets udpegningsgrundlag, og hvor Naturstyrelsen på nuværende tidspunkt har overvåget artens forekomst inden for området, er kort beskrevet nedenfor. Overvågningsmetoden er tidligere beskrevet i basisanalysens afsnit om datagrundlag.

Sumpvindelsnegl

Sumpvindelsnegl lever på fugtige steder, især på kalkholdig eller kalkrig bund. Arten er 2-3 mm lang og findes på ældre og især visne blade fra lige over jord- eller vandoverfladen og opefter inde i bevoksninger eller tuer af høje starrer og lignende planter. Sumpvindelsnegl havde indtil 2004 været

fundet på i alt ca. 51 danske lokaliteter. I overvågningsperioden 2005-2007 blev arten fundet på 91 lokaliteter fordelt fra det østlige Jylland til Sjælland og Møn. Overvågningen viste, at sumpvindelsnegl er vidt udbredt i det østlige Danmark med levedygtige forekomster både i Østjylland og på Fyn, Sjælland og Lolland-Falster. Desuden er bestandstætheden relativt stor på de fleste levesteder.

Sumpvindelsnegl er i dette Natura 2000-område fundet i den nordlige del af Busemarke Mose i et område, som er domineret af store stararter som kærstar mv. (NOVANA registrering fra 2005).



Overvåget forekomst af sumpvindelsnegl

2.5 Naturtilstand og tilstand af arters levesteder

Overvågningen og kortlægningen af naturtyperne og levesteder for arter viser, at mange af disse i forskelligt omfang bliver påvirket af en række faktorer, som kan have betydning for naturtypernes og levestedernes tilstand og indhold af dyre- og plantearter.

Vurdering af naturtypernes naturtilstand bygger på et system, der inddeler forekomster af Habitatdirektivets naturtyper i 5 tilstandsklasser, hvor I (høj) er bedst og V (dårlig) er værst. Tilstandssystemet er nærmere beskrevet i DCE's rapport "Vurdering af naturtilstand", som er indarbejdet som en del af: Bekendtgørelse om klassificering og fastsættelse af mål for naturtilstanden i internationale naturbeskyttelsesområder. Som led i beregningen af tilstanden beregnes både et artsindeks, baseret på indholdet af plantearter i en cirkel med radius på 5 m og et strukturindeks, der i de lysåbne naturtyper er baseret på vegetationshøjden, opvækst af vedplanter, forekomst af drængrøfter m.m. For skovnaturtyperne baseres strukturindeks bl.a. på omfang af jordbearbejdning, afvandingsforhold, forekomst af invasive arter og trækronernes lagdeling i forskellige etager. Artsindeks for søer er beregnet ud fra alle fundne arter i både rørsump og sø.

Struktur- og artsindeks for den enkelte naturtype vægtes sammen til naturtypens tilstandsklasse på arealet. Et højt strukturindeks kombineret med et lavt artsindeks viser, at naturarealet har forudsætninger for et højt naturindhold, men at de karakteristiske arter ikke er til stede. Et højt

artsindeks kombineret med et lavt strukturindeks kan anvendes som et redskab til at lokalisere artsrige forekomster med et stort behov for pleje eller anden indsats.

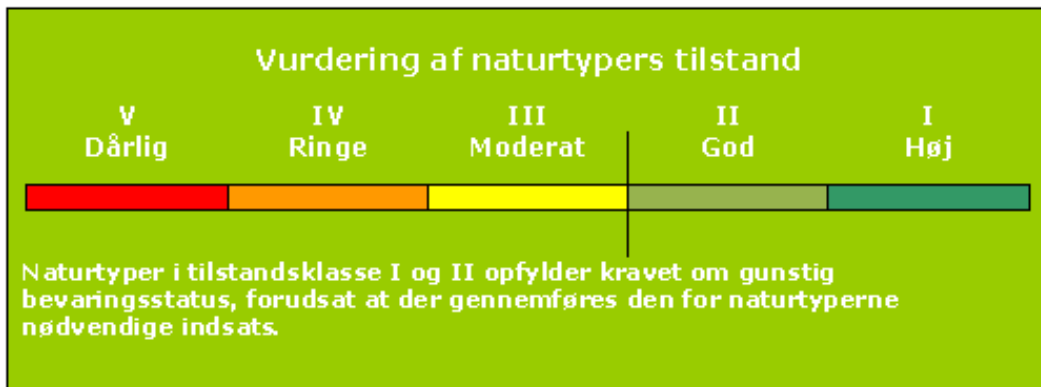

Tilstandsklasser for naturtyper.

Natura 2000-områdernes lysåbne, terrestriske naturtyper blev første gang systematisk kortlagt i 2004-06. Her blev 23 naturtyper kortlagt. I 2010-12 er de 23 lysåbne naturtyper blevet genkortlagt, og de resterende 10 terrestriske naturtyper er blevet inddraget i kortlægningen. For at sikre sammenligneligheden er det tilstræbt at indsamle data fra nøjagtig samme steder som i den første kortlægning. Det har imidlertid ikke været muligt i alle tilfælde, da den nye kortlægning er gennemført efter en lidt mere detaljeret metode samtidig med, at metoden bygger på en mere detaljeret definition af de enkelte naturtyper. En grundig beskrivelse af metoden til kortlægning af de terrestriske naturtyper i det nationale overvågningsprogram kan ses i den tekniske anvisning.

Den nye kortlægning er således mere detaljeret og giver dermed et forbedret billede af udstrækningen og tilstanden af områdets habitatnatur.

En sammenligning af resultaterne fra kortlægningerne i 2004-06 og 2010-12 kan i flere habitatområder vise, at der tilsyneladende er sket markante udsving både i antallet af naturtyper, deres arealer og deres tilstand. Disse udsving repræsenterer kun i få tilfælde reelle, naturmæssige ændringer. I mange tilfælde er udsvingene et resultat af større detaljeringsgrad og metodemæssige ændringer i kortlægningen. For dette Natura 2000-område er udsving i kortlagt naturareal og vurderet naturtilstand vist og kommenteret neden for.

Der er ikke udviklet et tilstandsvurderingssystem for de marine naturtyper. Mange af især de kystnære marine naturtyper påvirkes som de terrestriske af næringsstofbelastningen. Ligeledes er der påvirkninger fra menneskelige forstyrrelser i form af fiskeri og sejllads.

2.5.1 Udvikling i naturtypens areal

Arealfordelingen og udviklingen af de terrestriske naturtypers arealer fremgår af figuren neden for.

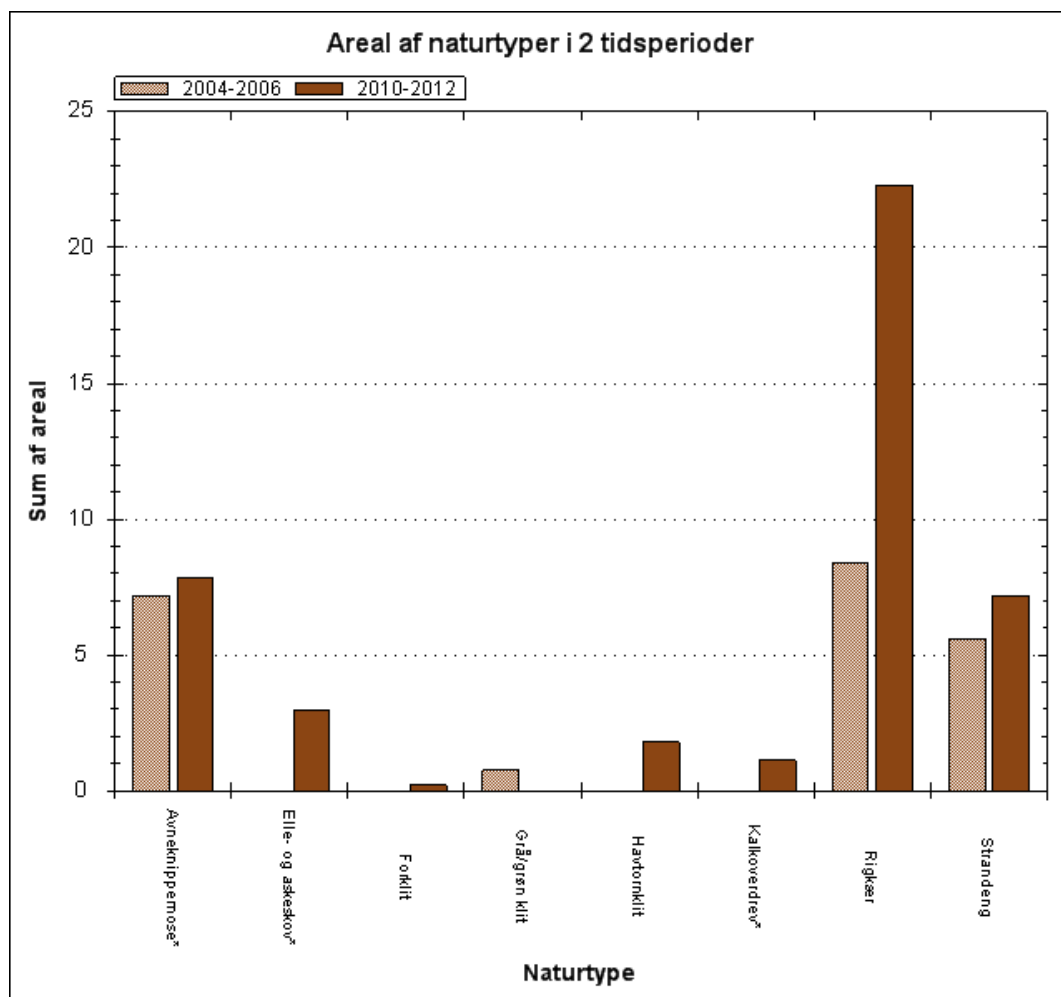

Fordeling og udvikling af naturtypernes areal. I figuren er der foretaget en sammenstilling af de kortlagte, terrestriske naturtypers areal for 1. og 2. kortlægningsperiode. Flere naturtyper var ikke omfattet af kortlægningen 2004-06.

Inden for området er der i alt i den seneste naturtype-kortlægning 2010-12 kortlagt 40 ha lysåbne naturtyper. I den første kortlægning blev der til sammenligning blot kortlagt 22 ha lysåbne naturtyper. Ændringen afspejler kortlægning af nye naturtyper, reelle ændringer i naturtypernes udbredelse, men også en mere detaljeret arealgennemgang med udlæg af flere dokumentationsfelter sammenlignet med 1. kortlægningsrunde.

Mosenaturtyper og strandeng. Det kortlagte areal af *avneknippemose (7210)* er øget beskedent, på grund af en mere detaljeret kortlægning. Arealet af *strandeng (1330)* er øget moderat, mens det for *rigkær (7230)* er mere end fordoblet. Den vigtigste forklaring på denne udvikling er, at store arealer i den sydlige og østlige del af Busemarke Mose er taget ind i græsningsdrift igen i de senere år. Områder, der ved første kortlægning fremtrådte som fersk rørsump, indgår derfor nu som habitatnatur. Det må dog antages, at den store forskel også i nogen grad er resultatet af en mere detaljeret kortlægning i 2010 – 2012.

Naturen i Busemarke Mose er underkastet en hydrologisk vekselvirkning mellem påvirkning af ferskvand fra de nedre løb af Nyhåndsbækken (Risbækken) og Møllebækken, udsivende grundvand

(trykvand) fra højjorden – og på den anden side indstrømmende saltvand fra Østersøen i forbindelse med højvande og storm.

Det generelle indtryk af denne balance, sammenlignet med første kortlægning, er, at saltvandspræget er reduceret. Den store afgræssede forekomst i kanten af højjorden nord for Busemarke Sø, som er en mosaik af rigkær og strandeng, er øget i areal, hvilket måske kan forklares med et større græsningstryk, men den har endvidere en lavere vurderet arealandel af strandeng (30 %) sammenlignet med første kortlægning (40 %). Denne forskydning har også bidraget til den markante tilvækst i arealet af rigkær.

Råby Sø vedligeholdes som et tidligere landbrugsareal med miljøordninger og drives derfor med slåning. Den tørlagte sø vurderes, i forhold til første kortlægning, at være under udvikling mod habitatnatur, formentlig rigkær. Dog endnu ikke af en kvalitet, så det kan kortlægges.

Klitnaturtyper. Arealfordelingen af klitnaturtyper fremtræder også noget anderledes end ved kortlægningen i 2004 – 2006. Det skyldes dog først og fremmest, at *forklit (2110)* og *havtornklit (2160)* ikke indgik i første kortlægning. Den gang blev der fundet et lille areal af *grå/grøn klit (2130)*, som nu, på grund af dynamikken i området, er reduceret så meget, at naturtypen ikke er dokumenteret ved anden kortlægning. Potentialet for *hvid klit (2120)* skønnes ikke at være til stede, og denne naturtype er derfor fjernet af udpegningsgrundlaget.

Kalkoverdrev. Endelig er der kortlagt en ny forekomst af *kalkoverdrev (6210)* i nordenden af Natura 2000-området, formentlig på grund af en mere detaljeret gennemgang af området ved kortlægningen 2010 – 2012. Denne naturtype har ikke tidligere været konstateret i området og er derfor påført udpegningsgrundlaget.

Skovnaturtypen *elle- og askeskov (91E0)* findes på ikke-fredskovspligtigt areal og var derfor ikke omfattet af den tidlige skovkortlægning.

2.5.2 Naturtypernes tilstand og udvikling

Tilstanden og udviklingen af de terrestriske naturtyper fremgår af figuren neden for.

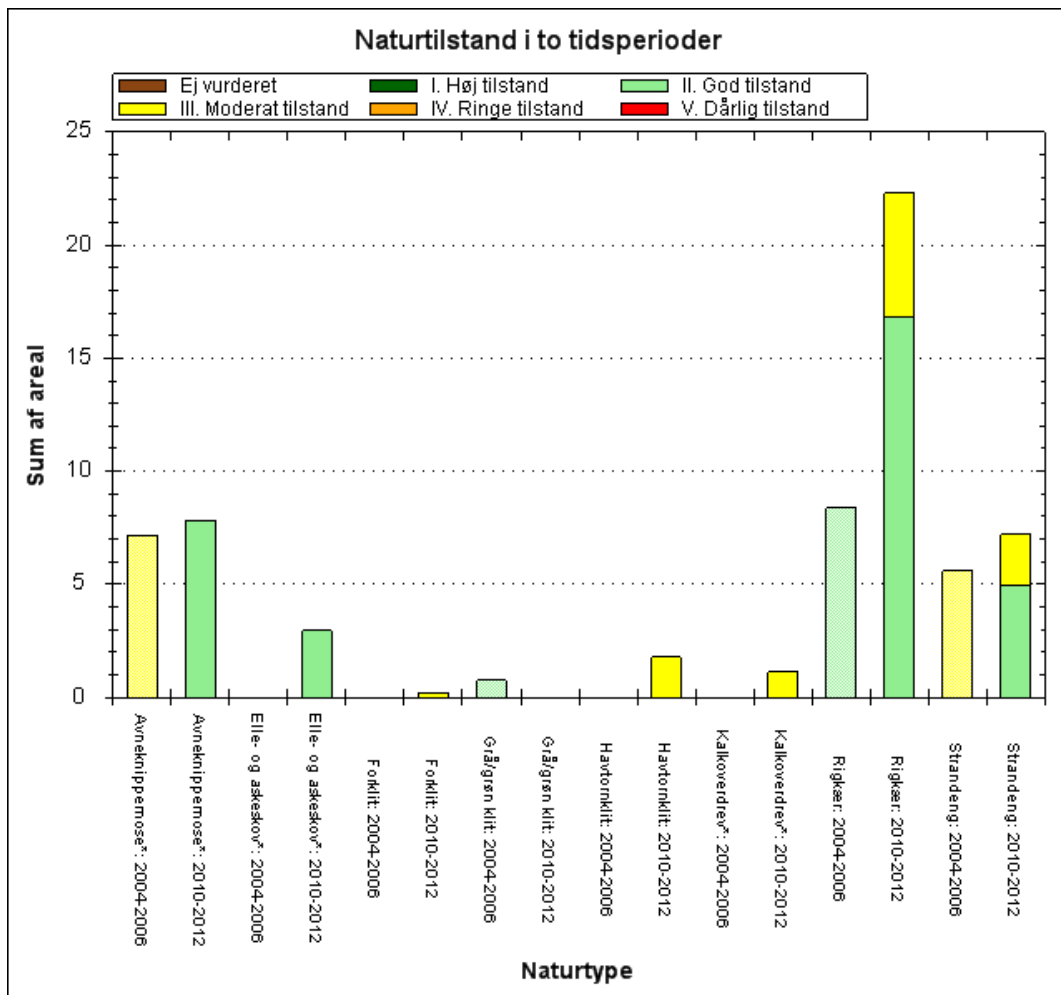

De kortlagte naturtyperes areal og udvikling fordelt på tilstandsklasser ved kortlægningen i 2004-06 og i 2010-12.

Hovedparten af de kortlagte lysåbne naturtyper er i god tilstand, hvilket især afspejler en god strukturvurdering, hvor der er græsningsdrift. Artsindeks på de arealer, der først for nylig er taget ind i græsning, er lavere end på arealer med større driftskontinuitet, hvorfor den samlede tilstandsvurdering på de "nye" forekomster er moderat, mens den er god på "de gamle". De nykortlagte klitnaturtyper *forklit* (2110) og *havtornklit* (2160) er i moderat tilstand primært på grund af forekomst af invasive arter.

Den forbedrede naturtilstand på *strandeng* (1330) er formentlig et udtryk for et bedre/højere græsningstryk end ved første kortlægning.

Den forbedrede tilstand af forekomsterne med *avneknippemose* (7210) kan hænge sammen med en bedre afgræsning af forekomster med større dækning af karakterarten, men også med de hydrologiske forhold, der i en vis udstrækning varierer med nedbøren.

2.5.3 Sø-natur

Søen under 5 ha er naturtype-kortlagt på baggrund af vegetation og en række strukturparametre, metoden er grundig beskrevet i den [tekniske anvisning](#) via DCE's hjemmeside. I områder, hvor der er foretaget kortlægning af levesteder for vandhulsarter, indgår disse vandhuller i kortlægningen. Der er ikke udviklet et tilsvarende system til habitat-naturtype-kortlægning og tilstandsvurdering af søer over 5 ha. Større søers miljø- og naturtilstand er beskrevet i vandplanen for området.

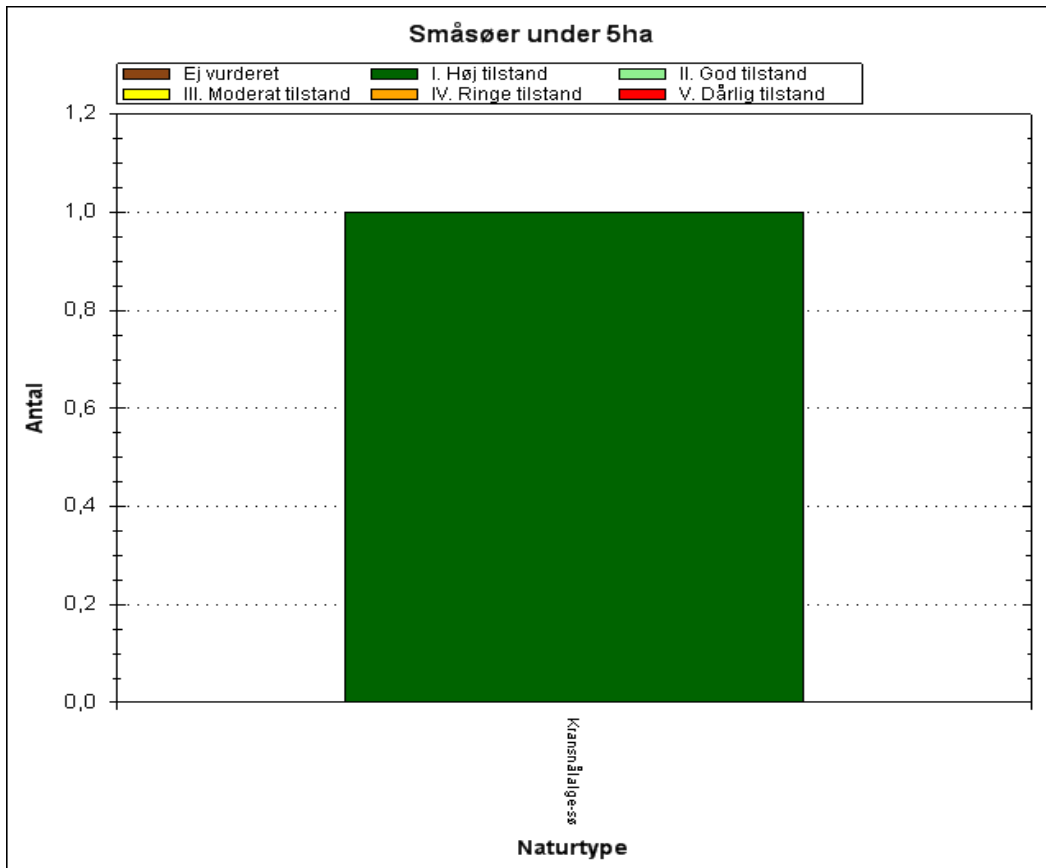

Antal og tilstand af de kortlagte små søer i området.

Den konkrete forekomst i Natura 2000-område 183 er en mindre sø på lavbund mellem Busemarke Mose og Råby Sø, der er blevet tilstandsvurderet i 2007. Søen er gravet og relativt nyetableret, så både naturtype- og tilstandsbestemmelse skal tages med forbehold, da der muligvis ikke på kortlægningstidspunktet har indstillet sig en økologisk ligevægt i søen.

2.6 Foreløbig vurdering af negative påvirkninger (trusler mod naturtilstanden)

Negative påvirkninger/trusler defineres i denne sammenhæng som påvirkninger, der - hver for sig eller i kombination indebærer en forhindring eller væsentlig forsinkelse af muligheden for, at naturtypen eller levestedet kan opnå gunstig bevaringsstatus. Det er således nødvendigt – på kort eller langt sigt - at imødegå truslen, hvis naturtypen eller levestedet skal sikres gunstig bevaringsstatus.

2.6.1 Trusler, der vurderes konkret i denne basisanalyse

Vurdering af en række væsentlige trusler har indgået konkret i kortlægning og tilstandsvurdering af naturtyper og levesteder inden for det gennemførte NOVANA-program. Der er desuden foretaget vurdering af registrerbare trusler for arter. Der er tale om kendte og aktuelle trusler med fokus på de forhold, som det er muligt at håndtere forvaltningsmæssigt.

Omfanget af disse trusler for dette områdes lysåbne naturtyper og levesteder er vist neden for og betydningen er konkret beskrevet og vurderet. I den konkrete tekst under hver trussel medtages omtale af arter, hvor truslen også har betydning for en eller flere arter på udpegningsgrundlaget. Dokumenterede trusler for arter er desuden vurderet selvstændigt.

Det drejer sig om truslerne tilgroning, uhensigtsmæssig hydrologi, direkte påvirkning fra landbrugsdrift, forekomst af invasive arter, erhvervsmæssigt fiskeri i marine naturtyper og forstyrrelse af fugle og havpattedyr samt prædation.

Tilgroning af lyskrævende naturtyper med høje urter eller vedplanter

De fleste lysåbne naturtyper er afhængige af græsning eller høslæt – oftest som et led i ekstensiv landbrugsdrift. Ved ophør af græsning eller høslæt vil naturarealet gro til i høje urter og vedplanter, og de lyskrævende, lavtvoksende arter, der er karakteristiske for naturtyperne bliver udkonkurreret.

Ved naturtypekortlægningen er dækningsgraden af forskellige struktur-elementer vurderet, bl.a. dækningsgraden af middelhøje græs-/urtevegetation (15 – 50 cm), dækningsgraden af høj græs-/urtevegetation (over 50 cm) og kronedækket af træer og buske. Dækningsgraden er vurderet på en skala fra 1-5. Resultaterne er vist – fordelt på naturtyper – i de efterfølgende figurer.

Omfanget og betydningen af tilgroningstruslen er vurderet ved at sammenholde de indsamlede oplysninger om tilgroning med middelhøje urter, høje urter samt med træer og buske.

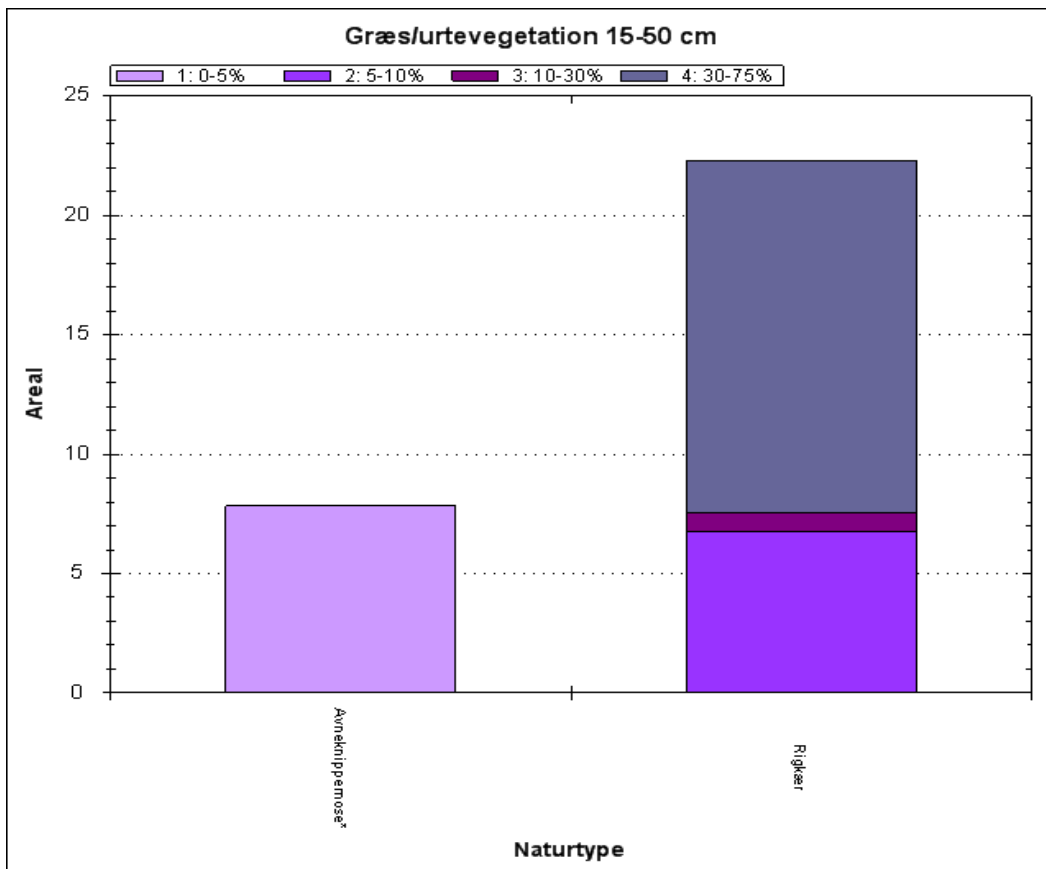
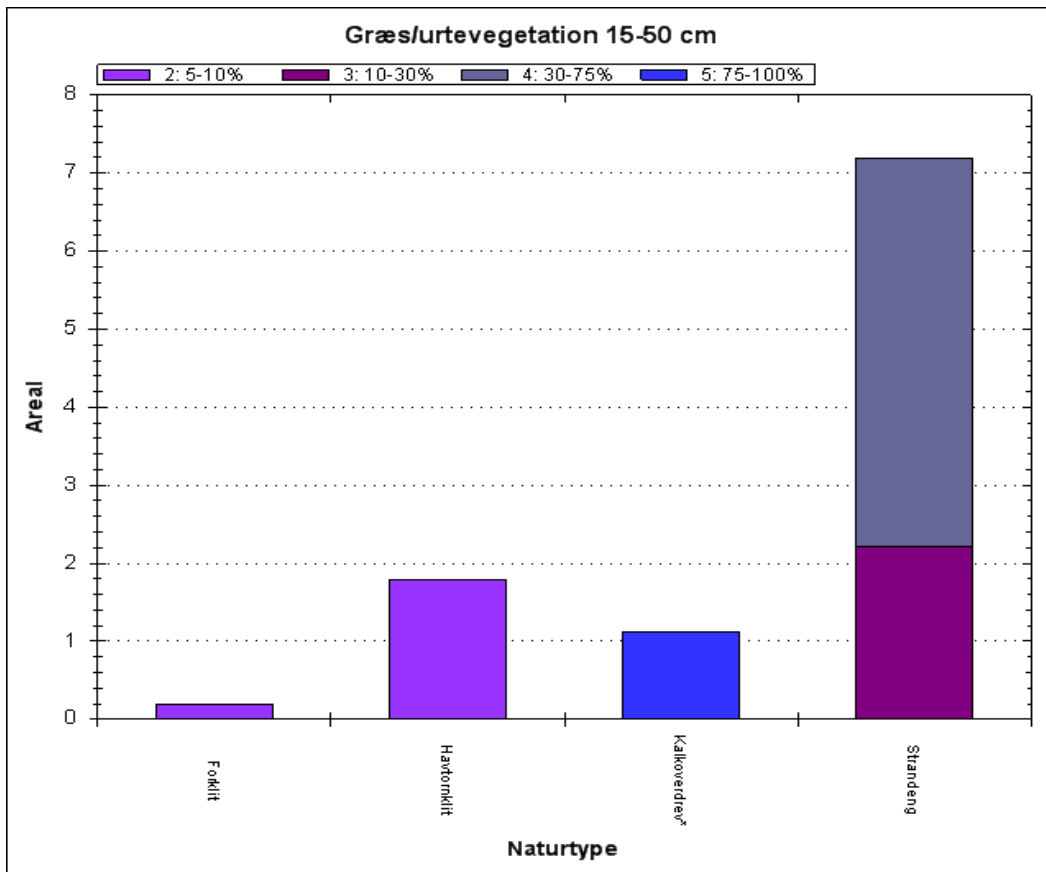

Andel af de kortlagte, lyskrævende naturtyper med tilgroning af 15-50 cm høje urter.

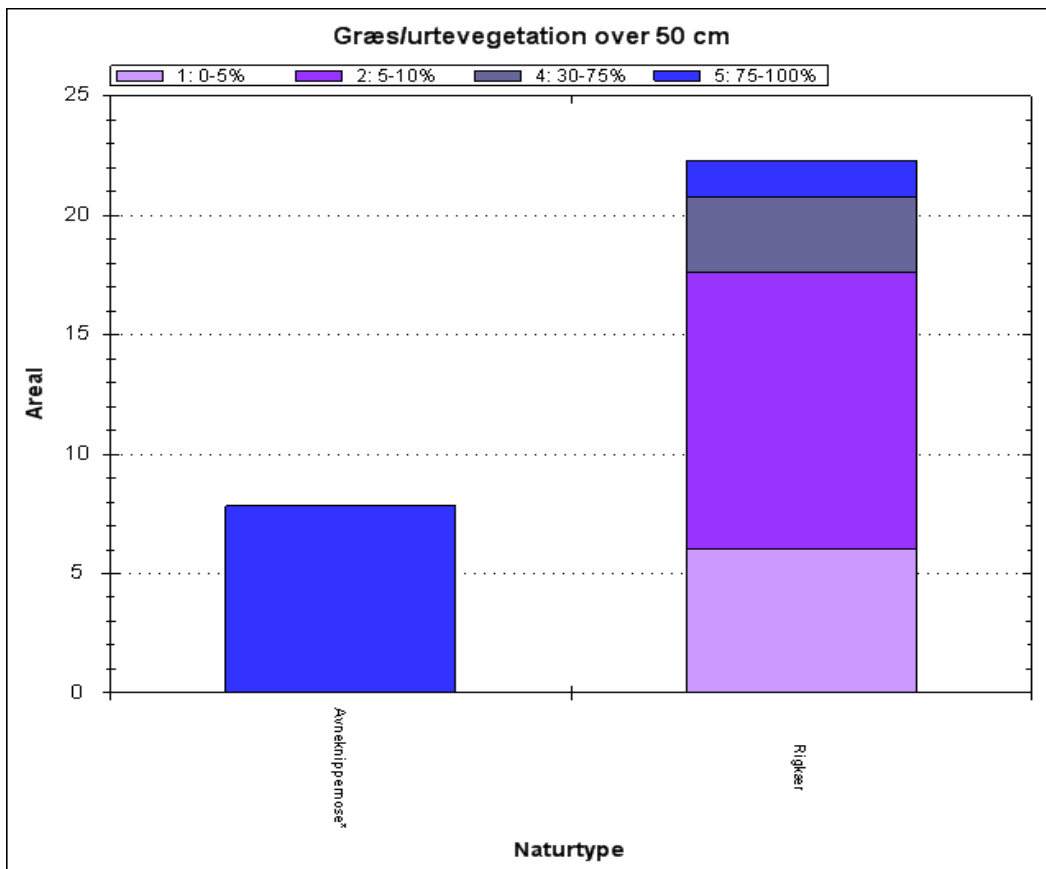
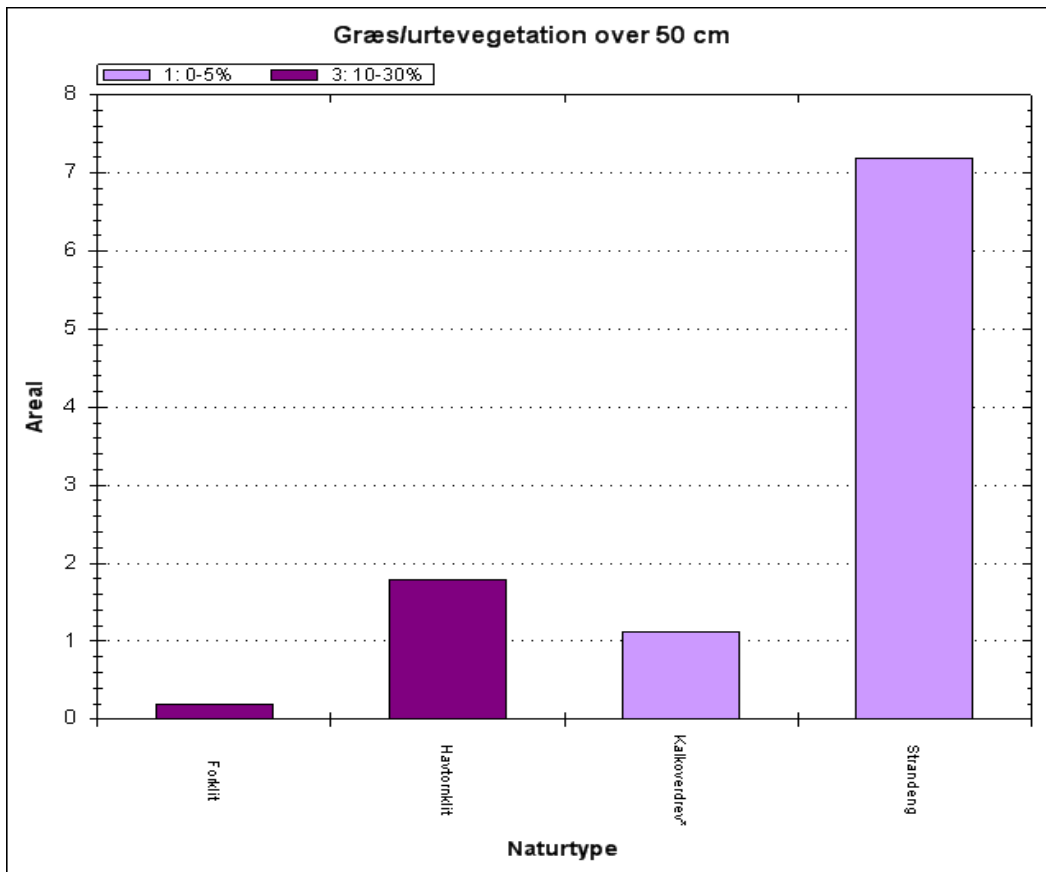

Andel af de kortlagte, lyskrævende naturtyper med tilgroning af urter over 50 cm.

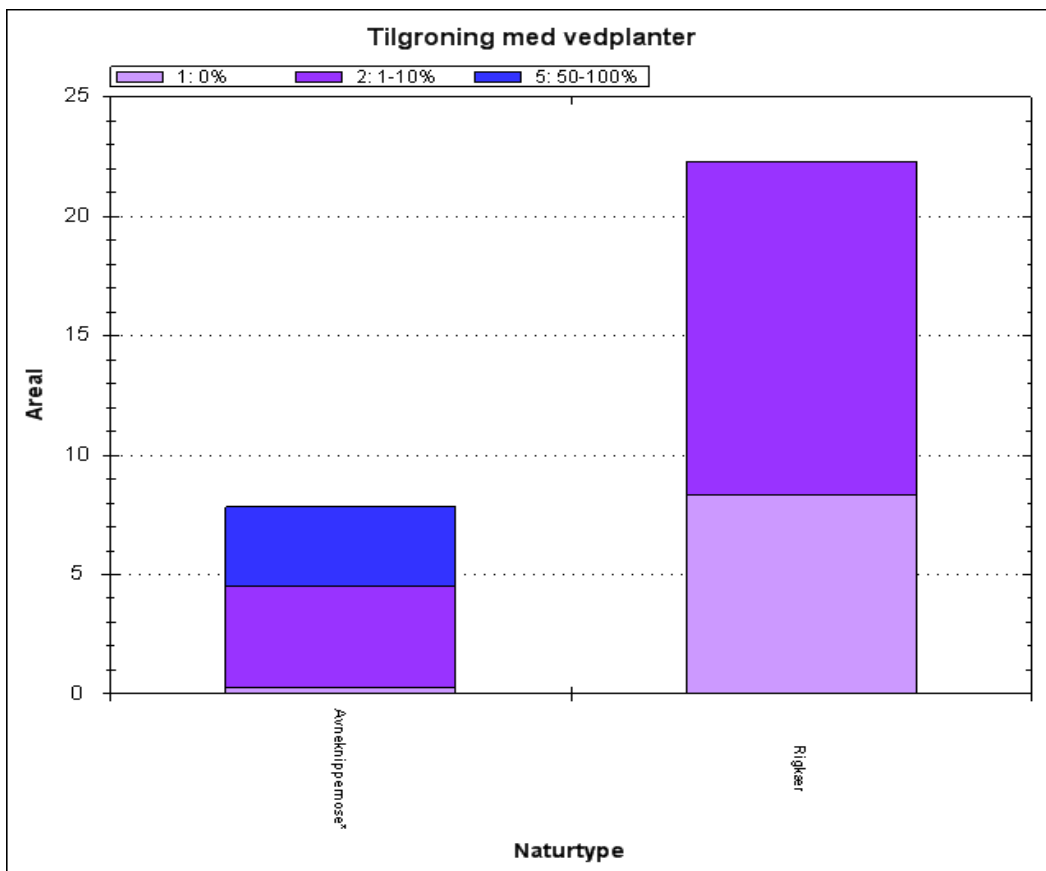
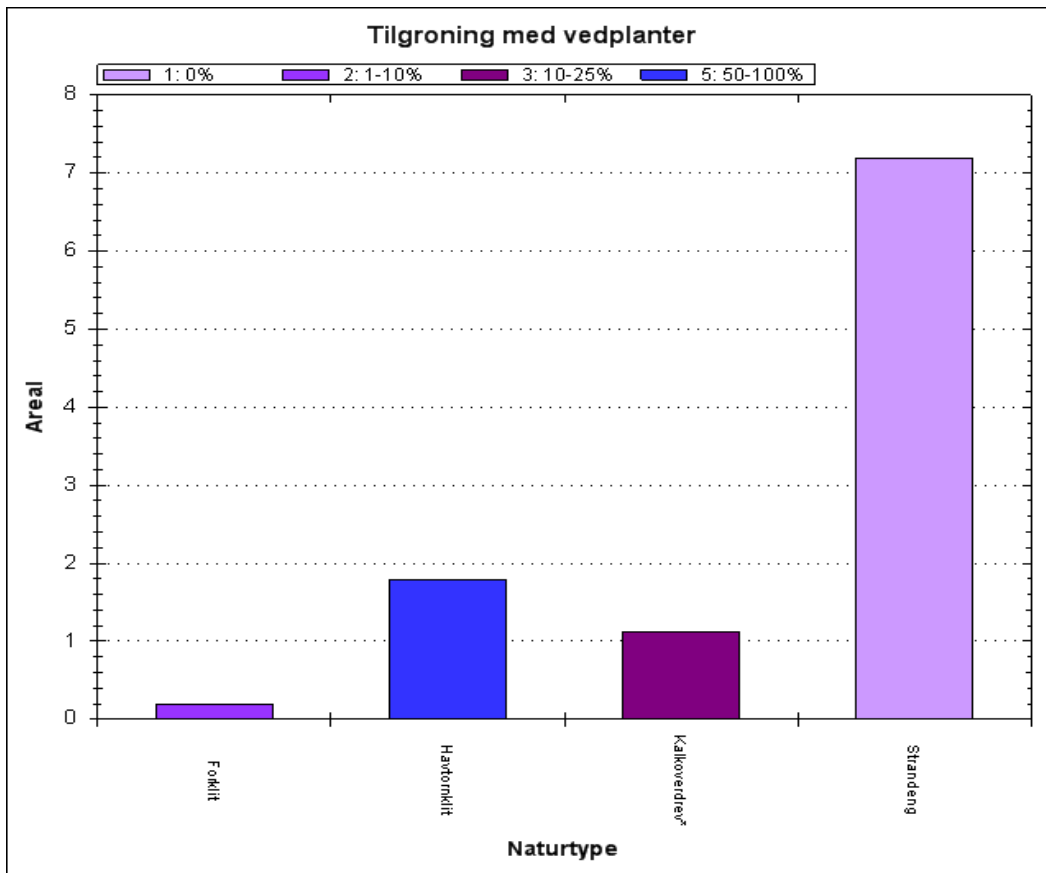

Andel af de kortlagte, lyskrævende naturtyper med tilgroning af buske og træer.

Udbredelsen af høje urter (> 50 cm) og middelhøje urter (15 - 50 cm) i de kortlagte forekomster er udtryk for græsningstrykket på arealer i drift. For *avneknippemose* er dækning med høje urter ikke et udtryk for tilgroning, da det er karakterarten *hvas avneknippe*, der bidrager til dette. Avneknippemose er kortlagt i tre forekomster, hvoraf den vest for Nyhåndsbækken er beliggende i en græsningsfold. Det ser umiddelbart ikke ud til, at afgræsning med det nuværende græsningstryk udgør en trussel mod forekomsterne, - kreaturerne går uden om *hvas avneknippe* bevoksningerne. Omvendt kan det godt tænkes, at afgræsningen forhindrer en yderligere tilvækst i naturtypens areal.

I *rigkær* afspejler dækningsgraden af "høje urter", at en enkelt forekomst er helt ugræsset og derfor tagrørdomineret, mens der også i nogle af de afgræssede forekomster er partier med topstar og andre højt voksende halvgræsser.

At *strandengen* er præget af "middelhøje urter" er antagelig først og fremmest et udtryk for at bunden er blød og derfor ikke afgræsses tæt – men altså godt nok til at opnå god tilstand.

Den nykortlagte forekomst af *kalkoverdrev* er ikke i drift, hvilket kommer til udtryk ved en stor udbredelse af middelhøje urter og høj vedplantedækning. At der er lille dækning af høje urter, afspejler formentlig, at overdrevet ikke er næringsstofbelastet.

Tilgroning med vedplanter ser ud til kun at være en konkret trussel i naturtypen *avneknippemose*, hvor der for Bekkasinmosens vedkommende er tale om opvækst af pile- og elletræer.

Uhensigtsmæssig hydrologi i vådbundsnaturtyper

Inddigning og kunstig afvanding med grøfter, dræn eller pumper forandrer naturen og kan føre til ændring i vegetationen, således at den naturlige, naturtype-karakteristiske vådbundsvegetation erstattes af en vegetation, der i højere grad præges af mere almindelige, konkurrence-stærke tørbundsarter.

Ved naturtypekortlægningen er det på lavbundsarealer vurderet, hvor stor effekt afvanding har på vegetationens sammensætning af arter. Effekten er angivet på en skala fra 1-5. Resultaterne er vist i figuren nedenfor – fordelt på naturtyper.

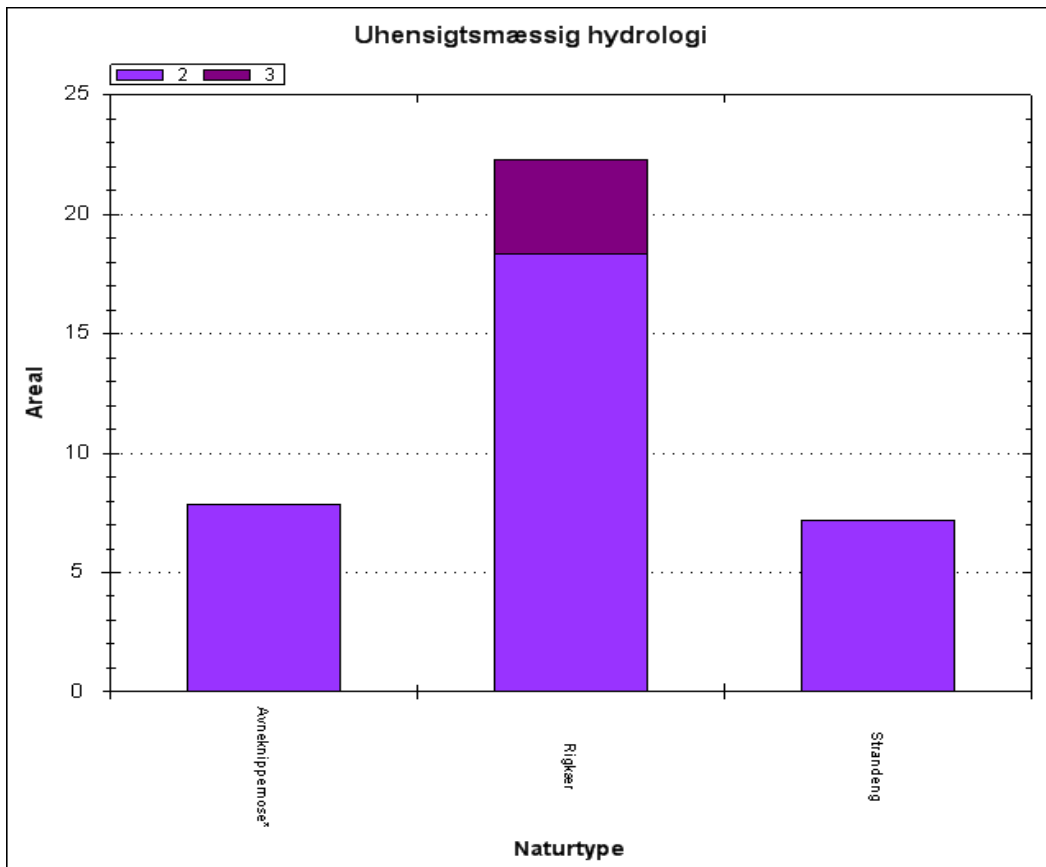

Andel af de kortlagte naturtyper med udtørring/grøftning eller anden afvanding 1. Ingen afvanding 2. Nogen afvanding 3. Tydelige tegn på afvanding 4. Afvanding udbredt 5. Fuldstændig afvandet.

Busemarke Mose er under indflydelse af vedligeholdelse af udløbet fra Nyhåndsbækken, som er beskrevet nærmere i den første basisanalyse for området. Naturstyrelsen er ikke vidende om, at denne praksis skulle have ændret sig. Generelt er de hydrologiske forhold vurderet som bedre end tilfældet var ved den første kortlægning 2004 – 2006. Dette hænger formentlig sammen med, at genkortlægningen fandt sted i et nedbørsrigt år og en regnfuld periode. En enkelt af de kortlagte rigkærsforekomster er præget af udtørring pga. lokal opgrøftning.

Genopretning af naturlig hydrologi for Busemarke Mose ville indebære, at den årlige oprensning af Nyhåndsbækken ophører. Derved ville områdets egentlige potentiale for udvikling af lavbundsnatur kunne realiseres, forudsat tilstrækkelig vandkvalitet i Nyhåndsbækken.

Direkte påvirkning fra landbrugsdrift på tilstødende arealer

Intensiv landbrugsdrift på arealer, der grænser lige op til naturarealer, kan indebære en negativ påvirkning af naturindholdet i randområdet som følge af afdrift/udskylning af overskud af gødning eller sprøjtemidler. Forøget næringsindhold kan medføre, at naturtypens karakteristiske arter udkonkurreres af højt voksende arter, der favoriseres af det forøgede næringsindhold. Direkte tilførsel på naturarealet har samme effekt.

Ved naturtypekortlægningen er det samlede omfang af gødskning, tilskudsforbrug og afdrift fra sprøjtning på arealet vurderet. Arealandelen er angivet på en skala fra 1-5. Resultaterne er vist i figuren – fordelt på naturtyper.

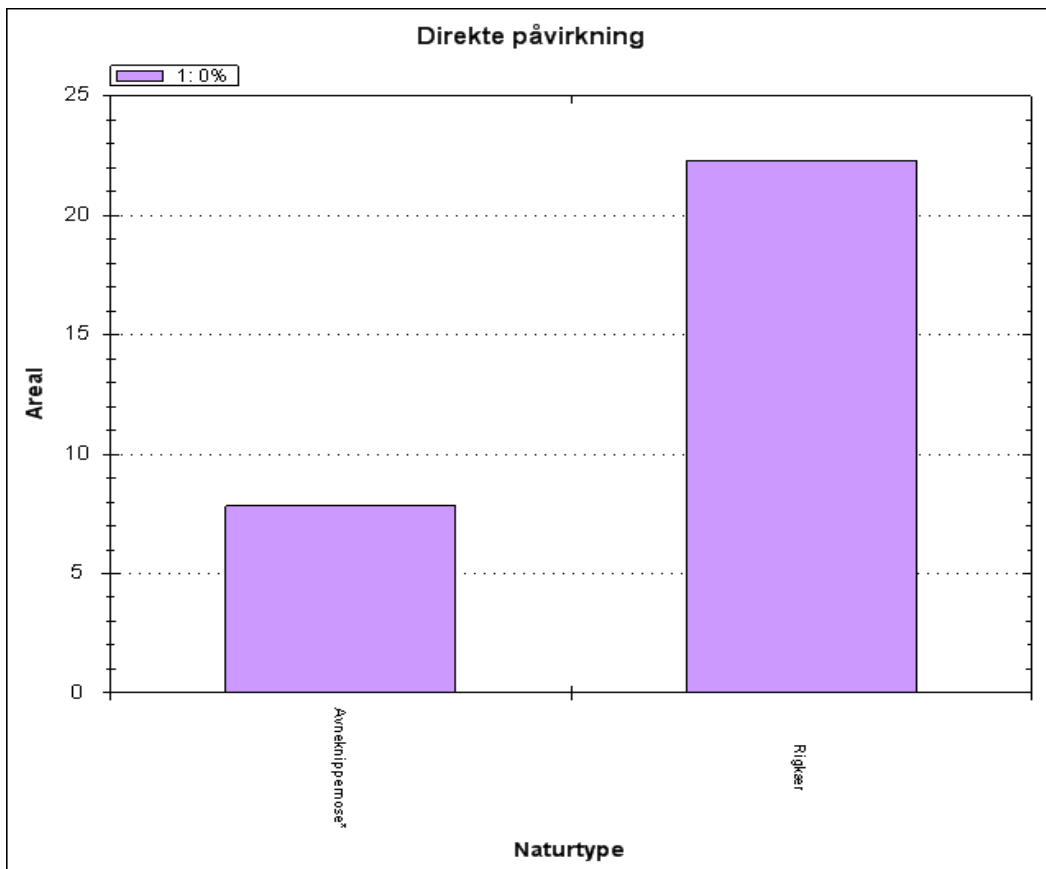
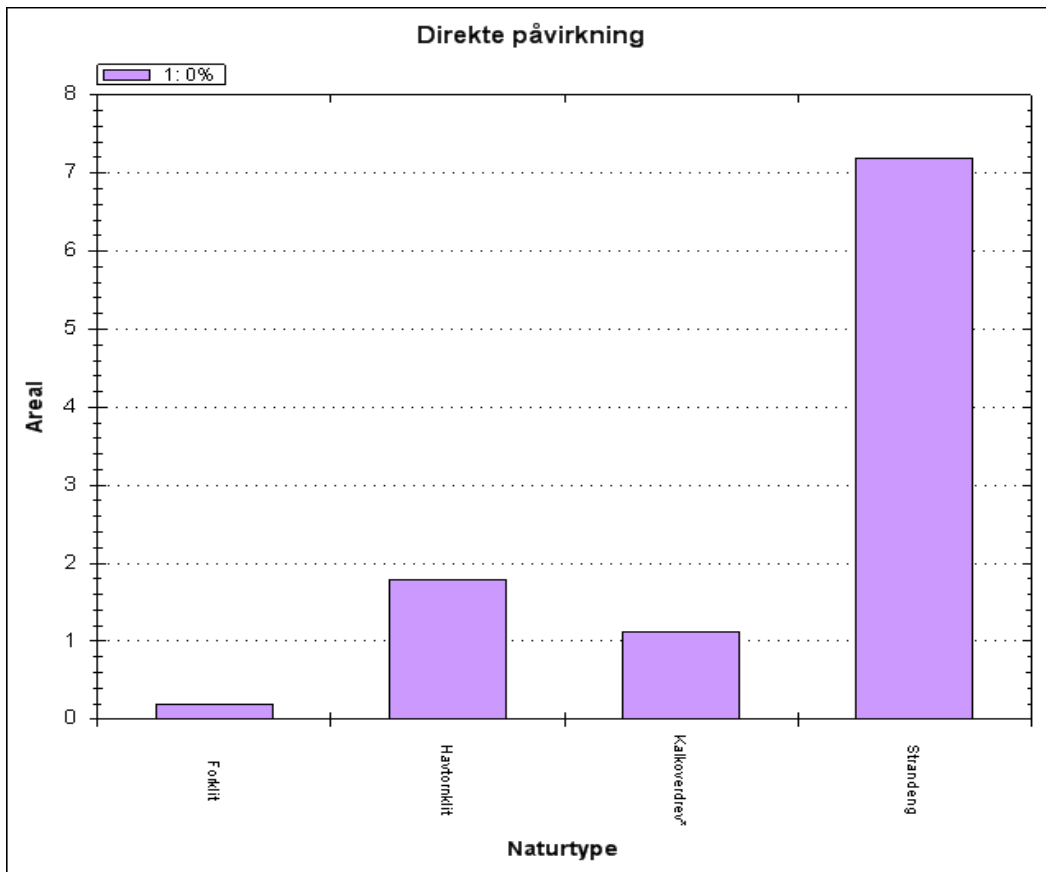

Andel af de kortlagte naturtyper med direkte påvirkning fra landbrugsdrift på tilstødende arealer.

Der er ikke fundet direkte påvirkning fra tilstødende landbrugsarealer i forbindelse med kortlægningen, muligvis på grund af mere ekstensiv drift på naboarealerne end tidligere.

Forekomst af invasive arter

Invasive plantearter er ikke-hjemmehørende arter, der fortrænger naturlig vegetation. Forekomst af invasive arter er en trussel, fordi arterne breder sig ekspansivt og udkonkurrerer de arter, der er karakteristiske for naturtyperne. Invasive arter er særlig et problem i kyst- og klitnaturtyperne samt på hederne.

Ved naturtypekortlægningen er det vurderet, på hvor stor en andel af det samlede areal, der forekommer en eller flere af de invasive arter, der er opført i Appendiks 2 til den tekniske anvisning for kortlægningen. Resultaterne er vist - fordelt på naturtyper – i figuren nedenfor.

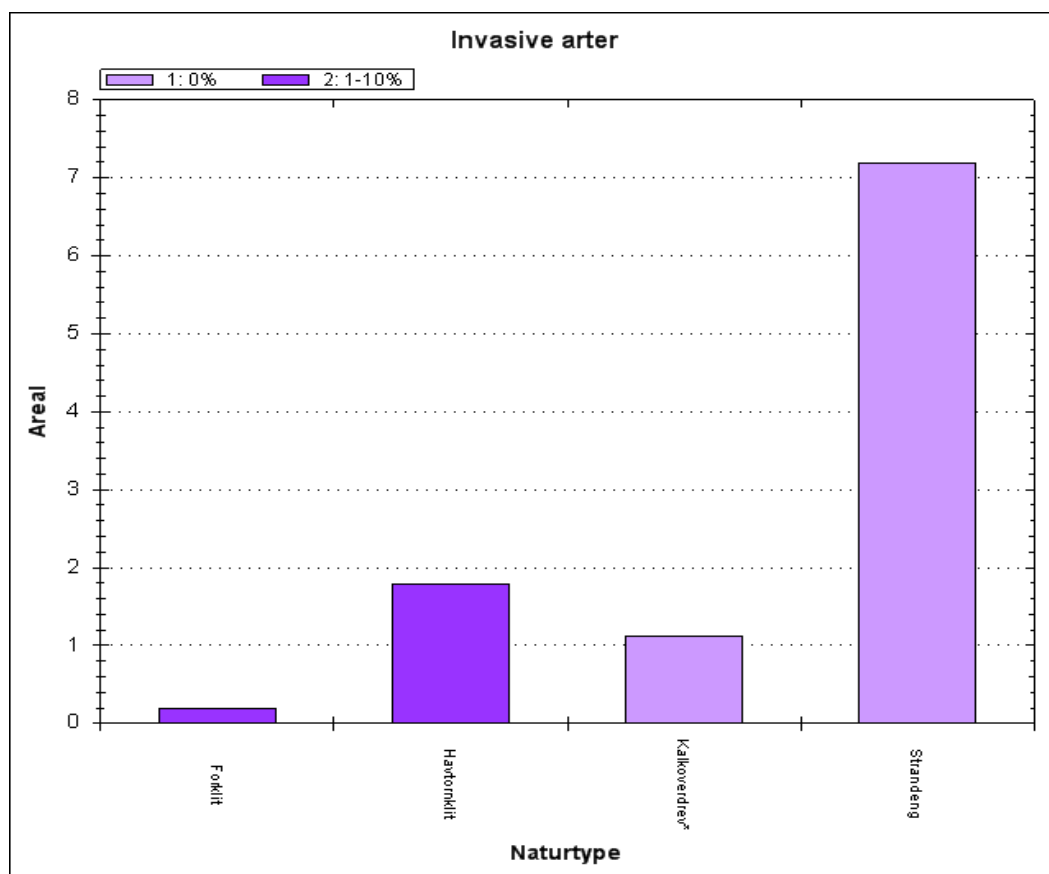

Andel af de kortlagte naturtyper med forekomst af invasive arter.

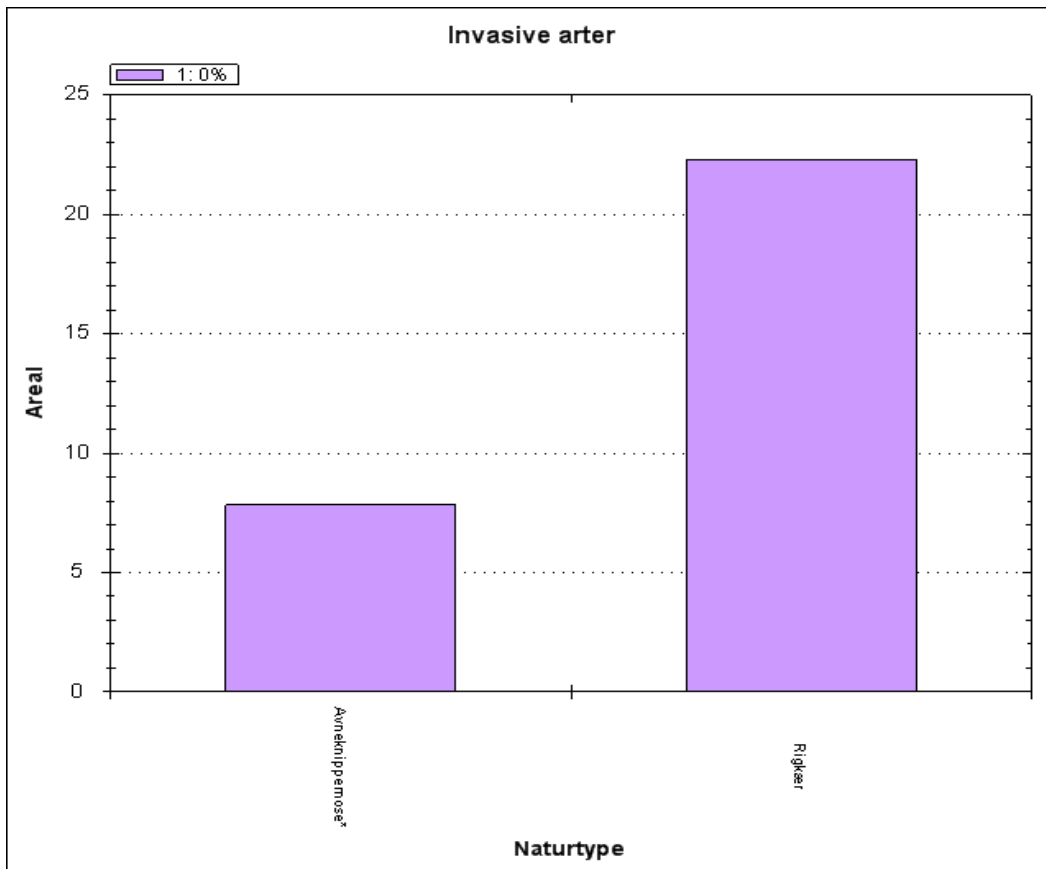

Andel af de kortlagte naturtyper med forekomst af invasive arter.

Forekomsten af invasive arter er uændret i forhold til kortlægningen 2004 – 2006, og kun konstateret i klitnaturtyperne, hvor den som nævnt bidrager til en moderat naturtilstand. For begge klitnaturtyper er det rynket rose, der er registreret som invasiv art.

2.6.2 Trusler, der ikke er omfattet af denne basisanalyse

Næringsberigelse (eutrofiering)

Et forøget plantenæringsindhold af primært kvælstofforbindelser i naturtyperne medfører generelt, at der sker ændringer i konkurrenceforholdene mod mere kvælstofelskende arter. Effekter på en række artsgrupper er nogenlunde ens på tværs af økosystemer med en generel nedgang i de kvælstoffølsomme arter, som oftest er karakteristiske for naturtyper i god naturtilstand. Problemstillingen er nærmere beskrevet i kap. 25.11 i Natur og Landbruskommissionens [statusrapport fra 2012](#).

Den uhensigtsmæssige næringsberigelse kan stamme fra flere kilder:

- *Deposition af luftbårne kvælstofforbindelser* herunder ammoniak er ofte den væsentligste påvirkning af mange naturligt næringsfattige naturtyper. Naturtyperne har forskellig sårbarhed over for kvælstofdepositionen. Der er generelt sket et fald i den luftbårne kvælstofbelastning af naturarealerne inden for de seneste år. Faldet skyldes en nedgang i udledningen fra både danske kilder og udenlandske kilder. Denne reduktion forventes at fortsætte som følge af national og udenlandsk regulering. På trods af reduktionen er talegrænserne fortsat overskredet på en væsentlig andel af naturarealerne, og det giver

forringede muligheder for på sigt at opnå eller fastholde en gunstig naturtilstand. Emissionen fra landbrug reguleres gennem husdyrgodkendelsesloven. Med den seneste regulering af loven i 2010 indførtes skærpede krav til godkendelse af husdyrbrug, så der reguleres på den maksimalt tilladte ammoniakdeposition fra lokale husdyrbrug til sårbare naturområder. Denne regulering bidrager til at mindske væsentlige miljøpåvirkninger med ammoniak som følge af lokale påvirkninger af naturområder fra husdyrbrug.

- *Overfladisk tilførsel eller tilførsel med drænvand fra tilgrænsende, gødskede dyrkningsarealer.* Påvirkningen afhænger af topografien og dyrkningspraksis på naboarealer. Randzonenlovens indførelse af 10 m randzoner langs visse vandløb vil begrænse den negative effekt for søer, vandhuller og vandløb
- *Fastholdt pulje af næring fra tidligere gødskning.* Denne pulje kan gradvis nedsættes ved i en årrække at vælge en driftsform, der aktivt fjerner næringsstoffer fra naturarealet.
- *Tilførsel med udstrømmende, næringsberiget grundvand.* Belastningen af grundvandet med nedsivende næringsstoffer reguleres af gødskningsloven. Der er igangsat et projekt i regi af det nationale overvågningsprogram, der generelt skal belyse sammenhængen mellem grundvandskvalitet og naturtilstand i grundvandsafhængige naturtyper.

Vandindvinding

Kilder, rigkær og andre grundvandsafhængige, terrestriske naturtyper er helt afhængige af en høj grundvandsstand samt mængden og kvaliteten af det udstrømmende grundvand. Indvinding af grundvand til fx drikkevand og vandingsformål kan reducere grundvandstrykket, som igen kan reducere mængden af udsivende grundvand til naturtyperne og en generel sænkning af vandstanden. En sådan udtørring betyder ændring i vegetationen fra en våd mose med udbredt forekomst af mosser til en mere engagtig vegetation. Udtørringen kan ligeledes resultere i en eutrofiering. Tilknyttede dyre- og plantearter vil ligeledes blive negativt påvirkede.

2.7 Igangværende indsats

Den 1. generation af Natura 2000-planer blev udstedt i december 2011, og de opfølgende handleplaner endelig vedtaget med udgangen af 2012. Statslige lodsejere har enten udarbejdet særlige drifts- og plejeplaner eller har andre forvaltningsplaner, som opfylder Natura 2000-planernes krav til indsats. Alle statslige lodsejere vurderer, at den samlede, planlagte indsats er gennemført med udgangen af planperioden i 2015.

Det forudsættes, at de aktiviteter, der er beskrevet i kommunale og statslige handleplaner, ligeledes gennemføres i første planperiode.

Indsatsen efter den gældende plan er ikke afspejlet i de data, der ligger til grund for basisanalysen, fordi flere af indsatserne ikke var igangsat ved dataindsamlingen, og fordi naturens økologiske træghed medfører, at resultatet i naturtilstanden i de fleste tilfælde først kan erkendes efter en årrække.

De første Natura 2000-planer fastlagde rammerne for en række grundlæggende handleplan-tiltag, som f.eks. rydninger, forbedrede hydrologiske forhold og iværksættelse af plejetiltag. Life-projekter, projekter og indsatser med tilskud fra landdistriktsordningerne (LDP) samt kommunale/statslige projekter bidrager til at gennemføre Natura 2000-plan 2010-15.

I dette Natura 2000-område er følgende tiltag iværksat:

Areal med plejereleterede miljøtilsagn	
Natura 2000-område nr. 183	
Tilsagnstype	Samlet areal (ha)
1. Græsning/slæt	66
2. Forberedelse til græsning	0
3. Rydning	0
4. Samlet areal med plejetiltag	66
Hydrologiprojekter, forundersøgelse	0
Hydrologiprojekter, realisering	0

Tilskud fra landdistriktsmidler til naturforbedring og pleje i området

I tabellen oven for dækker samlet pleje over nettoarealet med ansøgt støtte til naturpleje-indsats. Specielt i forbindelse med igangsætning af naturpleje kan der til det samme areal være ansøgt om flere typer af indsats – f.eks. både rydning og forberedelse til græsning med hegnsætning. Ved indsamlingen af data fra de driftsafhængige, lysåbne naturtyper blev der registreret, om arealet på kortlægningstidspunktet var i drift til sikring af lysåbne forhold. Resultaterne er vist i figurerne nedenfor.

Det fremgår af søjlediagrammerne herunder, at med undtagelse af kalkoverdrevt er langt det meste af de plejkrævende lysåbne naturtyper i drift.

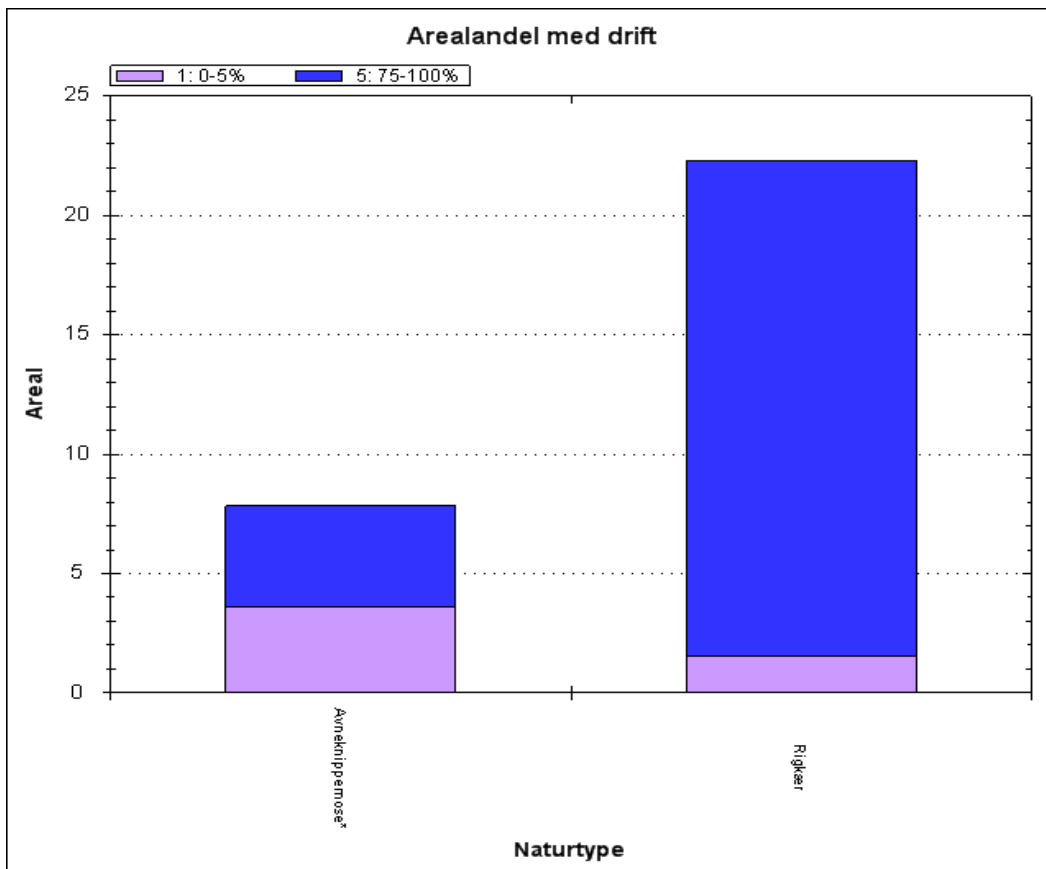
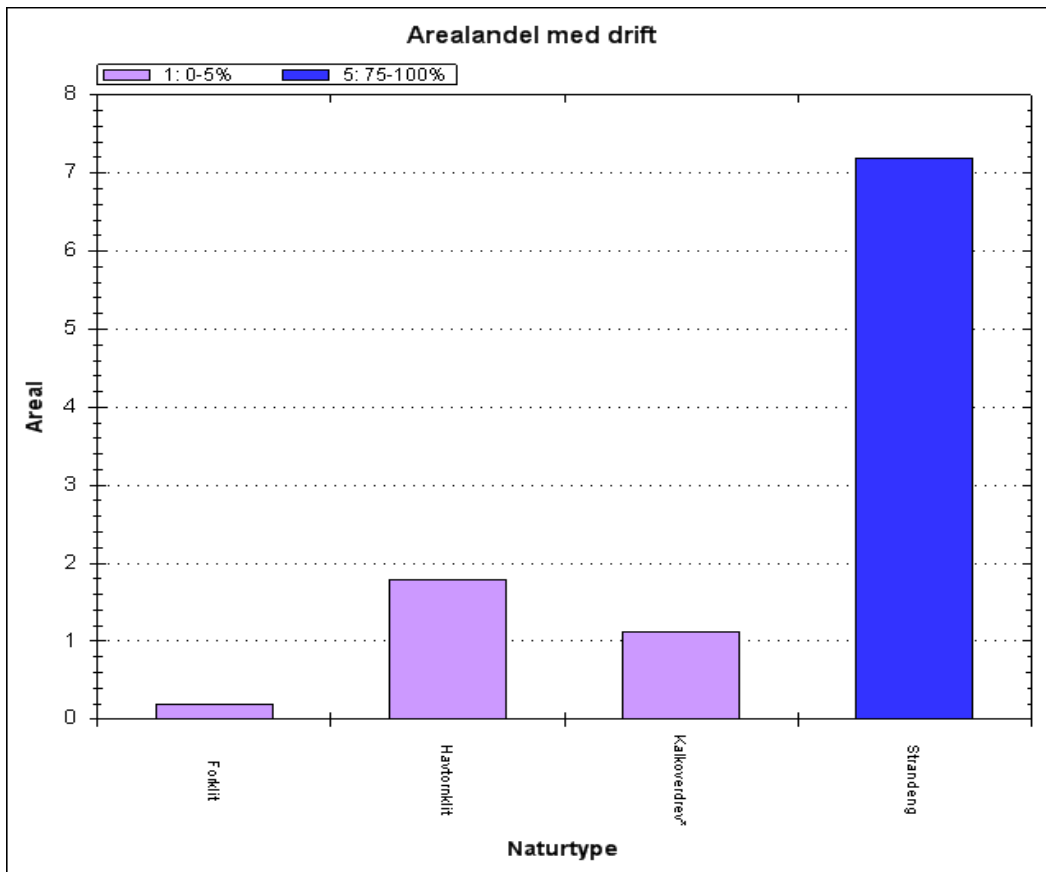

Andel af græsnings- eller høslætsdrift fordelt på naturtyper.

3. Litteratur

Anvendte EU-direktiver, love og bekendtgørelser:

Rådets direktiv 92/43/EØF af 21. maj 1992 om bevaring af naturtyper samt vilde dyr og planter med senere ændringer (**habitatdirektivet**). <http://eur-lex.europa.eu/LexUriServ/LexUriServ.do?uri=OJ:L:1992:206:0007:0050:DA:PDF>

Europa-Parlamentets og Rådets direktiv 2009/147/EF af 30. november 2009 om beskyttelse af vilde fugle med senere ændring (**fuglebeskyttelsesdirektivet**). <http://eur-lex.europa.eu/LexUriServ/LexUriServ.do?uri=OJ:L:2010:020:0007:0025:DA:PDF>

Bekendtgørelse nr. 932 af 24. september 2009 af lov om miljømål m.v. for vandforekomster og internationale naturbeskyttelsesområder (**miljømålsloven**), som senest ændret ved lov nr. 514 af 27. maj 2013. <https://www.retsinformation.dk/Forms/R0710.aspx?id=127102>

Bekendtgørelse nr. 144 af 20. januar 2011 om klassificering og fastsættelse af mål for naturtilstanden i internationale naturbeskyttelsesområder (**målbekendtgørelsen**). <https://www.retsinformation.dk/Forms/R0710.aspx?id=135852>

Bekendtgørelse nr. 408 af 01. maj 2007 om udpegning og administration af internationale naturbeskyttelsesområder samt beskyttelse af visse arter (**habitatbekendtgørelsen**). <https://www.retsinformation.dk/Forms/R0710.aspx?id=13043>

Anvendt faglitteratur:

Danske naturtyper i det europæiske Natura 2000 netværk. Skov- og Naturstyrelsen 2000. <http://www.cites.dk/udgivelser/2001/87-7279-400-3/helepubl.pdf>

Overvågning af arter 2004-2011. NOVANA. Søgaard, B., Wind, P., Elmeros, M., Bladt, J., Mikkelsen, P., Wiberg-Larsen, P., Johansson, L.S., Jørgensen, A.G., Sveegaard, S. & Teilmann, J. 2013. Aarhus Universitet, DCE – Nationalt Center for Miljø og Energi, 240 s. - Videnskabelig rapport fra DCE - Nationalt Center for Miljø og Energi nr. 50. <http://www2.dmu.dk/pub/sr50.pdf>

Naturtilstand i habitatområderne. Habitatdirektivets lysåbne naturtyper. Fredshavn, J.R. & Ejrnæs, R. 2009. Danmarks Miljøundersøgelser, Aarhus Universitet. 76 s. – Faglig rapport fra DMU nr. 735. <http://www2.dmu.dk/Pub/FR735.pdf>

Relevante tekniske anvisninger

Kortlægning af terrestriske naturtyper. Fredshavn, J., Ejrnæs, R. & Nygaard, B. 2011. Teknisk anvisning nr. N03. version 1.04. Fagdatacenter for Biodiversitet og Terrestriske Naturdata, AU-DMU. http://bios.au.dk/fileadmin/Resources/DMU/MYndighedsbetjening/FDC_bio/TeknAnvisn/TA-N03-104.pdf

DEVANO naturtype småsøer. Teknisk anvisning til kortlægning af Natura 2000 søtyper. 2007. Fagdatacenter for Ferskvand, DMU, 2007.

<http://bios.au.dk/fileadmin/Attachments/TADEVANONaturtypefinal.doc>

Naturtypebestemmelse samt vegetationsundersøgelse, felt-målinger og udtagning af vandprøve til brug ved tilstandsvurdering af søer og vandhuller <5 ha. Johansson, L.S.

Teknisk anvisning nr. S10. Fagdatacenter for Ferskvand, Aarhus Universitet, DCE – Nationalt Center for Miljø og Energi, 27 s, 2011.

http://bios.au.dk/fileadmin/bioscience/Fagdatacentre/Ferskvand/S10_NaturtyperV3.pdf

Overvågning af vindelsnegle: Sumpvindelsnegl *Vertigo moulinsiana*, skæv vindelsnegl *Vertigo angustior* og kildevældsvindelsnegl *Vertigo geyeri*. Søgaard, B. 2012. Teknisk anvisning nr. A25. Version 1. Nationalt Center for Miljø og Energi, Aarhus Universitet.

http://bios.au.dk/fileadmin/Resources/DMU/MYndighedsbetjening/FDC_bio/TeknAnvisn/TAA25_Vindelsnegle_v1.pdf



Miljøministeriet
Naturstyrelsen

Haraldsgade 53
DK 2100 København Ø
Tlf.: (+45) 72 54 30 00

www.nst.dk