



Miljøministeriet
Naturstyrelsen

Natura 2000 basisanalyse 2016-2021

Revideret udgave

Dråby Vig

Natura 2000-område nr. 29, Habitatområde H29,
Fuglebeskyttelsesområde F26

Kolofon

Titel:

Natura 2000-basisanalyse 2015-2021
Dråby Vig Natura 2000-område nr 29
Habitatområde H29
Fuglebeskyttelsesområde F26

År: 2014

ISBN nr.:

978-87-7091-042-2

Dato: 18. december 2014

Emneord:

Habitatdirektivet, fuglebeskyttelsesdirektivet,
Miljømålsloven, basisanalyse.

Udgiver:

Miljøministeriet, Naturstyrelsen

Forsidefoto:

Strandenge ved Dråby Vig.
Fotograf: Karin Hjortshøj

Ansvarlig institution:

Naturstyrelsen
Haraldsgade 53
2100 København Ø
www.naturstyrelsen.dk

Resume:

Natura 2000-basisanalyse for Dråby Vig.
Basisanalysen sammenfatter landsdækkende, kvalitetssikrede data for de arter og naturtyper, som Natura 2000-området er udpeget af hensyn til. Basisanalysen indeholder en kortlægning af naturtyper og levesteder, en vurdering af naturtilstanden og en foreløbig vurdering af negative påvirkninger (trusler) mod en god naturtilstand.

Copyright:

Naturstyrelsen, Miljøministeriet

Sprog:

Dansk

Må citeres med kildeangivelse

Indhold

1. Natura 2000-basisanalyse (planperiode 2016-2021)	4
1.1 Basisanalysens indhold.....	5
1.2 Natura 2000-planprocessen	5
1.3 Udpegningsgrundlag	6
1.4 Datagrundlaget	6
1.4.1 Datagrundlag arter.....	7
1.4.2 Datagrundlag naturtyper på land.....	8
1.4.3 Datagrundlag marine naturtyper	8
2. Dråby Vig	9
2.1 Områdebeskrivelse	10
2.2 Udpegningsgrundlag i dette Natura 2000 område	10
2.3 Områdets naturtyper	11
2.3.1 Områdets terrestriske naturtyper	12
2.3.2 Områdets hav-natur.....	13
2.4 Områdets arter.....	14
2.4.1 Habitatområdets udpegede arter	14
2.4.2 Fuglearter	14
2.5 Naturtilstand og tilstand af arters levesteder	16
2.5.1 Forekomst og udvikling i naturtypens areal i dette Natura 2000 område.....	17
2.5.2 Naturtypernes tilstand og udvikling.....	19
2.5.3 Levestedskortlægning og tilstandsvurdering.....	20
2.6 Foreløbig vurdering af negative påvirkninger (trusler mod naturtilstanden)	22
2.6.1 Trusler, der vurderes konkret i denne basisanalyse	22
2.6.2 Trusler, der ikke er omfattet af denne basisanalyse	32
2.7 Igangværende indsats.....	33
3. Litteratur	36

1. Natura 2000-basisanalyse (planperiode 2016-2021)

EU's Natura 2000-direktiver (fuglebeskyttelsesdirektivet og habitatdirektivet) forpligter Danmark til at gøre den nødvendige indsats for at sikre eller genoprette en række sjældne, truede eller karakteristiske naturtyper og arter af europæisk betydning.

Rådets direktiv 92/43/EØF af 21. maj 1992 om bevaring af naturtyper samt vilde dyr og planter (habitatdirektivet) med senere ændringer og Europa-Parlamentets og Rådets direktiv 2009/147/EF af 30. november 2009 om beskyttelse af vilde fugle (fuglebeskyttelsesdirektivet)

Danmark har valgt at gøre dette ved en systematisk og tilbagevendende Natura 2000-planlægning, der på grundlag af direktivforpligtelsen og den nationale naturovervågning for 6-årige planperioder (dog 12-årige for skovbevoksede fredsskovpligtige arealer) prioriterer den krævede indsats. Planperioden 2016-21 dækker derfor som udgangspunkt ikke de fredsskovpligtige arealer.

Natura 2000-planlægningen sker efter reglerne i miljømålsloven og bekendtgørelse om Natura 2000-skovplanlægning, der fastsætter, at en Natura 2000-plan består af:

- Mål for naturtilstanden i Natura 2000-området.
- Indsatsprogram.

Indsatsprogrammet for det enkelte Natura 2000-område udarbejdes på baggrund af en basisanalyse og foreliggende overvågningsdata.

Basisanalysen skal indeholde følgende elementer:

- Kortlægning af habitatnaturtyper og levesteder for arter, som områderne er udpeget for.
- Vurdering af tilstand og foreløbig vurdering af trusler.
- Et resumé, som på kortbilag angiver beliggenheden af de kortlagte arealer og tilstanden.

Basisanalysen indgår efter seneste ændring af miljømålsloven ikke som en del af Natura 2000-planen, men præsenterer datagrundlaget for denne plan.

Basisanalysen for planperiode 2016 -2021 blev offentliggjort 20. december 2013. Basisanalysen er siden blevet revideret og suppleret med tilstandsvurdering af en række kystnaturtyper samt med nye data om levesteder for ynglefugle. Enkelte steder er der foretaget supplerende kortlægning og tilstandsvurdering af mindre naturarealer. Endvidere har bemærkninger fra kommuner og andre interessenter indgået i revisionen af basisanalysen. Oplysninger om igangværende indsats er endvidere blevet opdateret med seneste opgørelser fra NaturErhvervstyrelsen.

1.1 Basisanalysens indhold

Basisanalysen er grundlaget for målfastsættelse og indsatsprogram i Natura 2000-planen for de enkelte, udpegede Natura 2000-områder. Basisanalysen fokuserer på Natura 2000-forpligtelser og dermed på de arter og naturtyper, som området er udpeget for at beskytte.

Basisanalysen er udarbejdet på grundlag af de nationalt indsamlede og/eller kvalitetssikrede data, der indhentes gennem det nationale overvågningsprogram for vand og natur - NOVANA. Data er offentligt tilgængelige på Danmarks Miljøportal. Naturstyrelsen har i årene 2010-12 gennemført en fornyet og udvidet kortlægning af de enkelte habitatnaturtyper og visse arters levesteder, og data herfra udgør sammen med tilstandssystemerne for de enkelte naturtyper og visse arters levesteder omdrejningspunktet for basisanalysen.

Vurderinger af de enkelte naturtypers og arters bevaringsstatus og de negative påvirkninger, som de er udsat for, bygger på NOVANA-rapporter over samme data udarbejdet af Nationalt Center for Miljø og Energi (DCE) ved Århus Universitet. Rapporterne er udarbejdet som led i DCE's funktion som fagdatacenter for det nationale overvågningsprogram. Vurdering af forstyrrelser af fugle og pattedyr bygger på DCE-rapporten - "Vurdering af forstyrrelsestrusler i Natura 2000-områderne", der er udarbejdet for Naturstyrelsen i forbindelse med opfølgningen på den 1. Natura 2000-plan.

Der findes andre data om naturen i Natura 2000-områderne. Disse er dog ikke tilstrækkeligt ensartede og landsdækkende til, at Naturstyrelsen har inddraget dem i de statslige basisanalyser, som blandt andet skal danne grundlag for en national prioritering af indsatsen i 2. planperiode. Mange af disse data vil med fordel kunne indgå i senere faser af planlægningen, ikke mindst i forbindelse med fastsættelse af konkrete forvaltningstiltag.

Natura 2000-planlægningen 2016-21 vedrører som udgangspunkt kun de arealer, der er omfattet af miljømålsloven, da planperioden for arealer omfattet af skovloven er 12 år (2010-21). Naturstyrelsen har alligevel for fuldstændighedens skyld valgt i basisanalysen at medtage alle indsamlede artsdata – uanset visse datasæt vedrører arealer omfattet af skovloven.

Selvom basisanalysen er udarbejdet midt i gennemførelsen af den 1. Natura 2000-plan, vil der for hvert enkelt område indgå en foreløbig status for gennemførelsen af den 1. plan byggende på tilgængelig viden om tilsagn om tilskud efter landdistriktsstøtteordningerne og godkendte EU-projekter (Life+).

1.2 Natura 2000-planprocessen

Planprocessen for de statslige Natura 2000-planer er fastsat i miljømålsloven. Med ændringen af miljømålsloven med virkning fra 1. juni 2013 er processen:

Natura 2000-planen udarbejdes efter forudgående drøftelse med de berørte statslige, kommunale og regionale myndigheder og med inddragelse af nationalparkbestyrelser, foreninger, organisationer og lodsejere, som har en væsentlig interesse i planen.

De tværgående, overordnede drøftelser foregår på nationalt niveau. På regionalt niveau præsenterer Naturstyrelsen basisanalyser, og et muligt planindhold drøftes. Basisanalyserne offentliggøres senest samtidig med, at drøftelser med de berørte interessenter indledes.

Forslag til Natura 2000-planer for 2016-21 offentliggøres senest 1 år efter offentliggørelsen af basisanalyserne. Miljøministeren (Naturstyrelsen) fastsætter en frist på mindst 12 uger for

indgivelse af høringsvar vedr. planforslagene. Miljøministeren vedtager efterfølgende planen. Der gælder dog særlige høringsregler, hvis det offentliggjorte planforslag ændres væsentligt.

1.3 Udpegningsgrundlag

For hvert Natura 2000-område findes et udpegningsgrundlag, der ud fra de af EU fastsatte regler rummer de internationalt væsentlige arter og naturtyper for det pågældende område. For disse dyr, fugle, planter og naturtyper er der inden for de udpegede Natura 2000-områder en særlig forpligtelse. Det er alene de arter og naturtyper, der er på områdernes udpegningsgrundlag som behandles i denne basisanalyse.

De danske fuglebeskyttelsesområder blev udpeget i 1983 med en lille justering i 2000, og der er nu udpeget 113 fuglebeskyttelsesområder i Danmark. I 1998 blev habitatområderne tilsvarende udpeget. Disse blev justeret og udvidet, senest i 2011, og der er nu 261 habitatområder i Danmark. Fuglebeskyttelsesområderne og habitatområderne udgør det samlede Natura 2000-netværk. Fuglebeskyttelses- og habitatområder kan være sammenfaldende eller ligge i umiddelbar tilknytning til hinanden, hvorfor der i alt er 252 Natura 2000-områder i Danmark. I Natura 2000-områder, hvor der indgår habitatområder og fuglebeskyttelsesområder med forskellig afgrænsning, er forpligtelsen i forhold til udpegningsgrundlaget udelukkende knyttet til det enkelte delområdes geografiske afgrænsning.

Naturen er dynamisk, og nogle arter og naturtyper indvandrer til nye områder, mens andre af naturlige grunde forsvinder fra områder, hvor de tidligere var kendt. Endvidere forbedres vidensgrundlaget om arternes og naturtypernes forekomst inden for områderne yderligere i forbindelse med systematisk kortlægning, overvågning og andre undersøgelser. Derfor opdateres udpegningsgrundlaget for de enkelte Natura 2000-områder med mellemrum. Dette vil typisk ske hvert 6. år forud for rapportering til EU og udarbejdelse af nye statslige Natura 2000-basisanalyser med efterfølgende Natura 2000-planer. Naturstyrelsen har i 2012 opdateret udpegningsgrundlag for såvel fuglebeskyttelsesområderne som habitatområderne efter offentlig høring. Kriterier for opdateringen og de udpegningsgrundlag, der gælder fra den 1. januar 2013, kan ses på [Naturstyrelsens hjemmeside](#).

Natura 2000-indsatsen for områdets udpegede naturtyper og arter vil dog i mange tilfælde betyde, at forholdene også forbedres for en lang række både almindelige, sjældne og rødlistede arter, der findes inden for området, men som ikke er grundlag for områdets udpegningsgrundlag som Natura 2000-område.

1.4 Datagrundlaget

Ved udarbejdelse af den enkelte basisanalyse præsenteres kun aktuelle overvågningsdata for naturtyper og arter, der er medtaget på det pågældende Natura 2000-områdes udpegningsgrundlag. Dette afsnit om datagrundlaget er en generel beskrivelse, der er dækkende for alle Natura 2000-basisanalyser.

Data, der anvendes og præsenteres i denne basisanalyse, er kvalitetssikrede og landsdækkende data, der er offentligt tilgængelige. Det vil i helt overvejende grad dreje sig om data indsamlet og kvalitetssikret i forbindelse med gennemførelse af det statslige overvågningsprogram - NOVANA. Den konkrete, praktiske gennemførelse af overvågningen og efterfølgende databehandling for de enkelte arter og naturtyper kan ses i de udarbejdede tekniske anvisninger på [DCE's hjemmeside](#) og de årlige NOVANA-rapporter.

De fleste data stammer fra den terrestriske del af overvågningsprogrammet, men derudover inddrages data indsamlet i de øvrige NOVANA delprogrammer, fx tilstandsvurderinger og levestedskortlægning i søer, kortlægning af marine naturtyper samt artsdata fra de akvatiske overvågningsprogrammer i NOVANA fx data til belysning af forekomst af lampretter andre fisk, insekter og havpattedyr.

Naturtype- og artsdata, der anvendes i basisanalyserne, kan findes på Miljøministeriets [MiljøGis](#) og i [Danmarks Naturdata](#).

1.4.1 Datagrundlag arter

Arternes udbredelse, forekomst og antal gennemgås og beskrives på baggrund af de kvalitetssikrede data, der er indsamlet i NOVANA-programmerne.

I basisanalysen præsenteres udelukkende data om arter, der indgår i udpegningsgrundlaget for området, og som dermed er en del af Natura 2000-forpligtelsen.

Der er ikke med denne basisanalyse forsøgt analyseret og præsenteret viden om forekomst af områdets øvrige, sjældne, rød- eller gullistede arter eller arter optaget på habitatdirektivets bilag IV. Varetagelsen af hensynet til disse arter indgår ikke specifikt i Natura 2000-planlægningen.

For vindelsnegle, mosskorpion, insekter, padder, odder, flagermus, karplanterne: gul stenbræk, mygblomst, fruesko, enkelt månerude og mosarterne grøn buxbaumia og blank seglmos er der i de terrestriske overvågningsprogrammer i perioden 2004-2012 indsamlet data til belysning af de pågældende arters forekomst og udbredelse i og udenfor Natura 2000-områderne.

De tre danske havpattedyr (spættet sæl, gråsæl og marsvin) overvåges ligeledes i forbindelse med det nationale overvågningsprogram. Den nuværende overvågning af sælerne foretages ved flytællinger på yngle- og fædelokaliteterne. Marsvin er overvåget dels ved flytællinger dels ved passiv akustisk monitoring i de for arten fem vigtigste habitatområder.

For den overvejende del af arterne på Natura 2000-områdernes udpegningsgrundlag er resultaterne fra NOVANA-programmet beskrevet i den videnskabelige rapport fra DCE- Nationalt Center for Miljø og Energi - [Overvågning af arter 2004-2011](#).

I rapporten gives der et overblik over de enkelte arters forekomst og udbredelse samt en præsentation af de pågældende arters status i Danmark på baggrund af de indsamlede overvågningsdata. Metode til overvågning af arter i NOVANA-programmet er grundigt beskrevet i de tekniske anvisninger, der kan ses via [DCE's hjemmeside](#).

Fuglenes udbredelse, antal og bestandsudvikling beskrives ligeledes på baggrund af data indsamlet og kvalitetssikret i forbindelse med gennemførelse af NOVANA-programmerne i perioden 2004-2012. Princippet for overvågning af både ynglefugle og trækfugle er, at alle arter, som indgår i et eller flere Natura 2000-områdernes udpegningsgrundlag overvåges med varierende frekvens afhængig af artens bevaringsstatus. Arter med ugunstig bevaringsstatus overvåges oftere og mere grundigt end arter med gunstig bevaringsstatus. Data til vurdering af fuglenes forekomst er for de fleste arters vedkommende indsamlet af Naturstyrelsen og DCE. Disse data bliver for flere arters vedkommende desuden suppleret med data indsamlet af Dansk Ornitologisk Forenings medlemmer via DOF-basen. De anvendte data kvalitetssikres af DCE og/eller af Naturstyrelsen og anvendes efterfølgende i Naturstyrelsens overvågning af de pågældende fuglearter.

For en række ynglefugle, der ikke er specifikt tilknyttet Natura 2000-områderne, foretages der i NOVANA overvågningen en ekstensiv overvågning, hvilket betyder, at DCE Aarhus Universitet ved udgangen af overvågningsperioden i 2015 udarbejder landsdækkende udbredelseskort for disse arter. Der findes ikke et ensartet, landsdækkende billede af deres forekomst i de Natura 2000 områder, hvor de indgår i de pågældende områders udpegningsgrundlag. Der er derfor ingen antalsangivelser i de basisanalyser, hvor disse ynglefugle indgår i de pågældende områders udpegningsgrundlag.

For den overvejende del af fuglearterne på Natura 2000-områdernes udpegningsgrundlag er resultaterne fra NOVANA-programmet beskrevet i den videnskabelige rapport fra DCE - Nationalt Center for Miljø og Energi – Fugle 2004-2011.

For stor vandsalamander, klokkefrø, eremit og 16 ynglefuglearter er der i NOVANA-programmet gennemført en levestedskortlægning til beskrivelse af kvaliteten af de pågældende arters levesteder. Disse data vil også blive præsenteret i basisanalyserne for de områder, hvor en eller flere af disse arter er medtaget på områdernes udpegningsgrundlag.

Overvågningsmetoderne for de enkelte fuglearter er beskrevet i de tekniske anvisninger.

1.4.2 Datagrundlag naturtyper på land

Grundlaget for den første generation af Natura 2000-planer var kortlægning af 23 lysåbne naturtyper og 10 skovnaturtyper. Kortlægningen af de lysåbne naturtyper blev gennemført i 2004-2005 af de daværende amter og suppleret i 2007-2008, mens kortlægningen af skovnaturtyperne blev gennemført i 2005-06 (skovbevoksede, fredskovpligtige arealer). Kortlægningen af skovnatur på ikke-fredskovpligtige arealer er gennemført i perioden 2009 – 2012.

Som grundlag for udarbejdelse af denne generation af basisanalyser er der i 2010-2012 foretaget en ny- eller genkortlægning af 33 lysåbne naturtyper og nykortlægning af fem ferske sønaturtyper i mindre søer. Kortlægningen af skovnaturtyperne er derimod ikke blevet gentaget, da planlægningen for de skovbevoksede fredskovpligtige arealer kun revideres hvert 12. år. Denne basisanalyse viser alene resultaterne for kortlægning af skovnaturtyper på de ikke fredskovpligtige arealer.

1.4.3 Datagrundlag marine naturtyper

Gennem NOVANA overvåger Naturstyrelsen en række af de marine naturtyper. Data anvendes, hvor det er muligt, til en beskrivelse af naturtyperne.

Naturstyrelsen har i 2010-2012 kortlagt 56 af de 97 marine Natura 2000-områder for naturtyperne rev, boblerev og sandbanker. Den marine kortlægning præciserer udelukkende naturtypernes udbredelse og omfang i hvert område, og er baseret på ”Habitatbeskrivelser 2010-2012”. For rev medtages i kortlægningen arealer med en stentæthed over 25 % samt arealer i forbindelse hermed med en stentæthed over 10 %. Disse områder med en lavere stentæthed bidrager til det samlede stenrevs økologi. Denne mindre afvigelse fra habitatbeskrivelsen begrundes med, at kortlægningen er underlagt tekniske begrænsninger som man her igennem søger at opveje. De øvrige naturtyper er kortlagt i 2004 og tilpasset med ny viden siden hen.

2. Dråby Vig

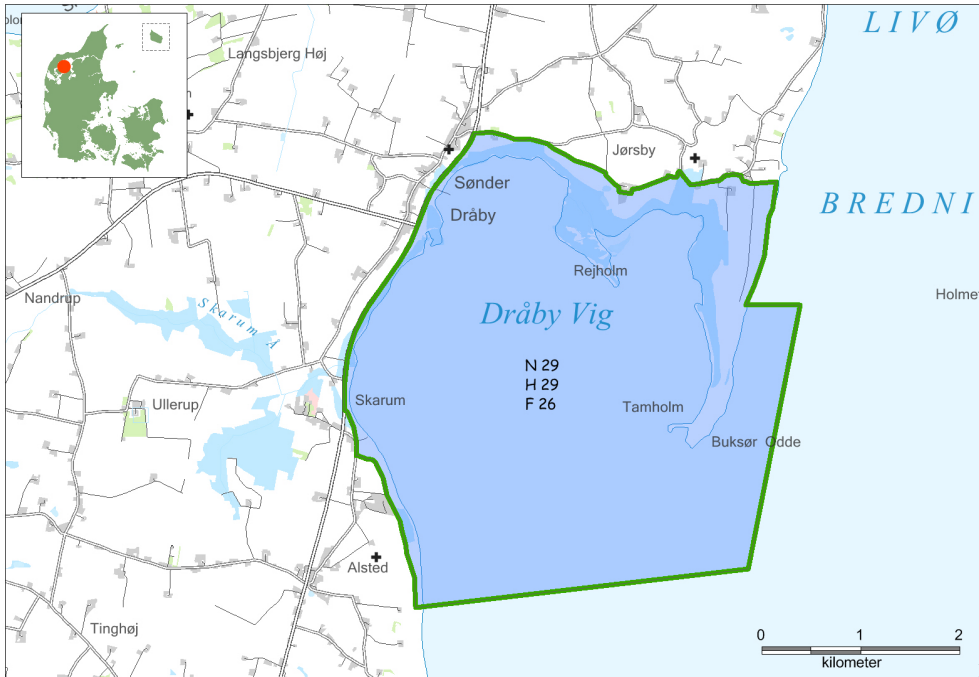

Natura 2000-området består af habitatområde H29 (grøn afgrænsning) og fuglebeskyttelsesområde F26 (blå farve).



Strandengene er vigtige yngleområder for en række kystfugle, og i efterårsmånederne rastesteds for flokke af vadefugle. Foto: Karin Hjortshøj

2.1 Områdebeskrivelse

Natura 2000-området har et areal på 1678 ha, hvoraf 84% udgøres af hav, og 39 ha er ejet af Naturstyrelsen. Det afgrænses som vist på figuren. Natura 2000-området består af Habitatområde nr. H29 og Fuglebeskyttelsesområde nr. F26. På Naturstyrelsens hjemmeside www.naturstyrelsen.dk samt nedenfor er der angivet hvilke naturtyper og arter, der udgør udpegningsgrundlaget for dette område.

Området består primært af store lavvandede fjordområder, der afgrænses mod land af strandengene rundt om vigen og mod øst af den godt to kilometer lange Buksør Odde. Kystzonen består af sandet bund med en jævn overgang til strandengens sump- og græs-vegetation. Ved spidsen af Buksør Odde findes et kystparti med stenet bund, som er en del af et krumodde-system.

De store arealer med strandenge er vigtige for en række ynglefugle, bl.a. klyde og havterne. I efterårsmånederne raster store flokke af vadefugle på strandengene, hvor specielt Buksør Odde er af international betydning for hjejle.

Strandtudse forekommer ligeledes i området.

Dråby Vig er udlagt som vildtreservat og reservatorordningen omfatter bestemmelser for jagt og færdsel.

Natura 2000-området ligger i Morsø Kommune.

2.2 Udpegningsgrundlag i dette Natura 2000 område

Udpegningsgrundlag for Habitatområde nr. 29			
Naturtyper:	Vadeflade (1140)		Lagune* (1150)
	Bugt (1160)		Rev (1170)
	Strandvold med enårige planter (1210)		Strandvold med flerårige planter (1220)
	Enårig strandengsvegetation (1310)		Strandeng (1330)
	Grå/grøn klit (2130)	NY	Kalkoverdrev* (6210)
	Surt overdrev* (6230)		Kildevæld* (7220)
	Rigkær (7230)		
Arter:	Stavsild (1103)		Odde (1355)
	Spættet sæl (1365)		

Udpegningsgrundlag for Fuglebeskyttelsesområde nr. 26			
Fugle:	klyde (Y)		hjejle (T)
	havterne (Y)		

Naturtyper og arter, der udgør det gældende udpegningsgrundlag for Natura 2000-området. Tal i parentes henviser til de talkoder, som benyttes for naturtyper og arter fra habitatdirektivets bilag 1 og 2. * angiver at der er tale om en prioriteret naturtype. Udpegningsgrundlag for habitatområder og fuglebeskyttelsesområder er blevet revideret som beskrevet oven for. Arter og naturtyper, der er tilføjet udpegningsgrundlaget er markeret med "NY".

For fuglebeskyttelsesområde F26 er der ikke foretaget ændringer i udpegningsgrundlaget.

Dette Natura 2000-område er specielt udpeget for at beskytte det store lavvandede fjordområde og de sammenhængende kystnaturtyper med de tilknyttede yngle- og trækfugle.

Odder og spættet sæl er ikke registreret i dette Natura 2000-område, og behandles derfor ikke yderligere i denne basisanalyse.

Stavsild

Arten overvåges i overvågningsprogrammet – NOVANA 2011-15 for første gang. Ved programmets afslutning vil der være grundlag for, at Naturstyrelsen kan udtale sig om artens udbredelse og forekomst i Natura 2000-området.

2.3 Områdets naturtyper

Natura 2000-områdets indhold af habitat-naturtyper, der er omfattet af planlægningen, fremgår af udpegningsgrundlaget. I [Danske Naturtyper i det europæiske Natura 2000 netværk](#) findes en beskrivelse af de enkelte naturtyper og nogle af deres typiske arter.

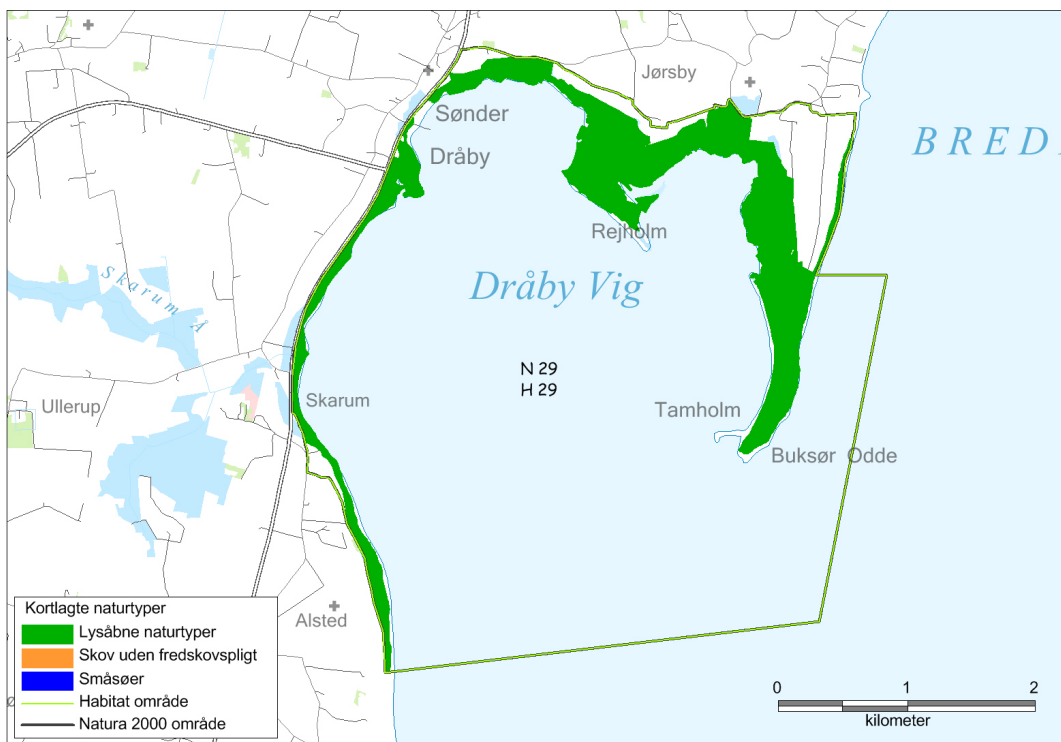

Oversigtskort: arealfordeling af områdets kortlagte naturtyper.

I figuren ovenfor er oversigtligt vist udstrækningen af de kortlagte naturtyper, der udgør en del af områdets udpegningsgrundlag. Kortet viser den samlede udbredelse af de lysåbne naturtyper, skovnaturtyper på ikke-fredskovspligtige arealer samt sønaturtyperne. For en mere detaljeret visning af naturtypens udbredelse henvises til [Naturstyrelsens hjemmeside](#).

2.3.1 Områdets terrestriske naturtyper

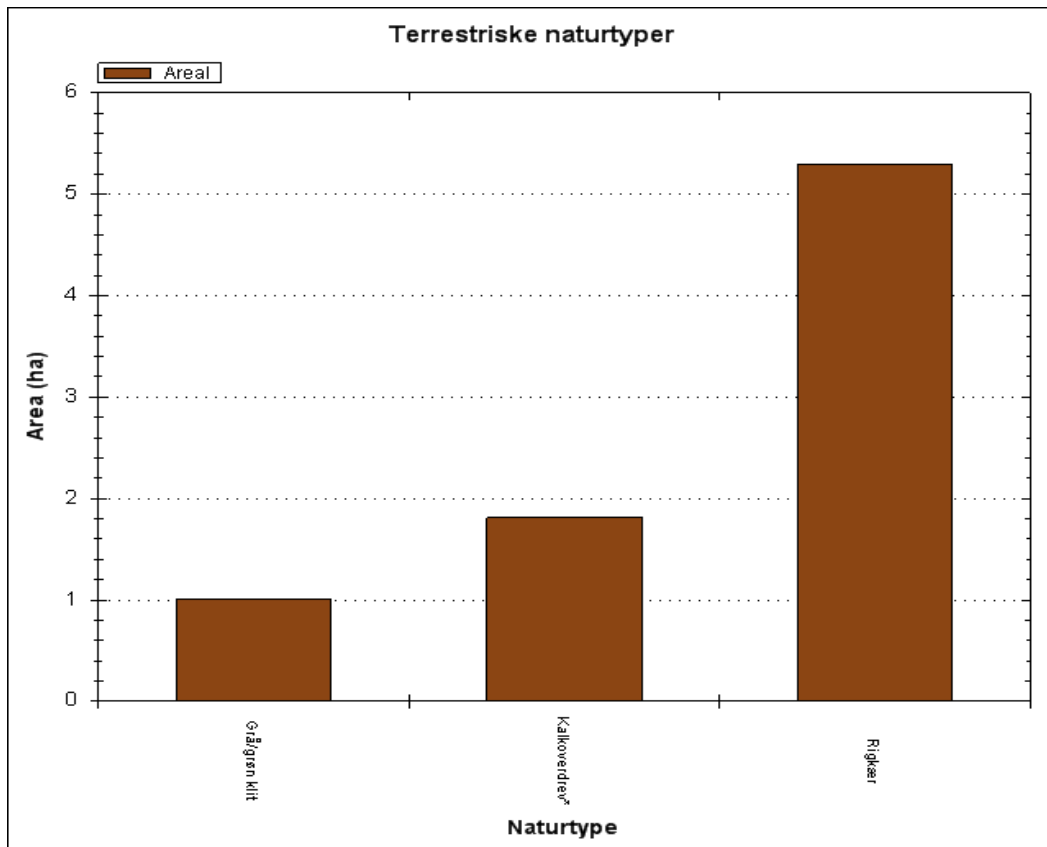

Arealfordelingen af områdets kortlagte terrestriske naturtyper.

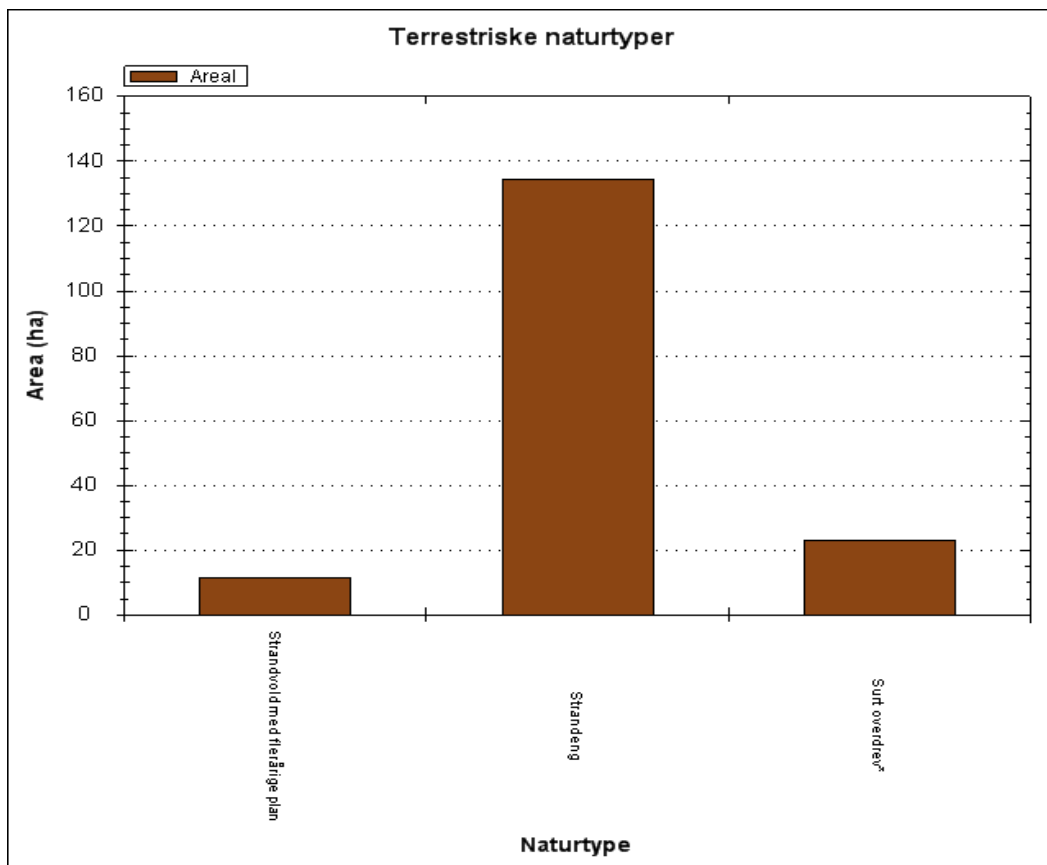

Arealfordelingen af områdets kortlagte terrestriske naturtyper.

opdateret på baggrund af projekter. Kortlægningen medtager i visse områder mulige boblerev og mulige biogene rev. Disse er strukturer som er fundet i den akustiske kortlægning, men ikke verificeret med video. Naturstyrelsen arbejder løbende på at verificere disse.

Arealet af de kortlagte havnaturtyper er vist her under:

- Mudder og sandflade blottet ved ebbe (1140): 23 ha
- Kystlaguner og strandsøer (1150): 0 ha
- Lavvandede bugter og vige (1160): 1303 ha
- Stenrev (1170): 58 ha

Naturstyrelsen har justeret i arealet af de marine naturtyper.

De kortlagte arealers naturindhold er beskrevet i afsnittet, *Forekomst og udvikling af naturtypernes areal i dette Natura 2000-område*

2.4 Områdets arter

2.4.1 Habitatområdets udpegede arter

De arter, der indgår i habitatområdets udpegningsgrundlag, og hvor Naturstyrelsen og samarbejdspartnere på nuværende tidspunkt har overvåget arternes forekomst inden for området, er kort beskrevet nedenfor. Overvågningsmetoderne er tidligere beskrevet i basisanalysens afsnit om datagrundlag.

2.4.2 Fuglearter

Fuglebeskyttelsesområde 26 - Dråby Vig

Ynglefugle 2004-2012

	2004	2005	2006	2007	2008	2009	2010	2011	2012
havterne			18			10			0
klyde			1						

Ynglefugle på udpegningsgrundlaget. Antal ynglepar optalt ved NOVANA-overvågningen 2004-2012. Årene 2010-12 indgår i det igangværende overvågningsprogram, og der er for denne periode alene medtaget data for de år, hvor den pågældende art er en del af programmet.

Klyde

Klyden yngler hovedsageligt i kolonier primært langs lavvandede fjordkyster og i salt eller brakke kystlaguner, hvor der findes slikvader og åbne enge med kort vegetation. Rederne placeres ofte på småøer, der er i sikkerhed for ræve og andre rovdyr. Arten er trækfugl, der overvintrer i Sydvesteuropa og i Vestafrika. I forbindelse med det nationale overvågningsprogram overvåges arten én gang i perioden - senest i 2009. Klyden blev totalfredet i Danmark i 1922. Herefter har bestanden været i fremgang i gennem en lang årrække. Bestanden blev i 2009 opgjort til ca. 2.350 ynglepar, og arten er udbredt over hele landet med undtagelse af Bornholm. Det vurderes, at arten gennem den seneste årrække formentlig er i tilbagegang efter en lang årrække med fremgang.

I fuglebeskyttelsesområde nr. 26 er bestanden af klyde gået markant tilbage, og ved den seneste overvågning i 2006 blev der registreret 1 par. Frem til slutningen af 1980'erne ynglede arten årligt

på strandengene, men siden har arten kun ynglet uregelmæssigt i områderne. Arten benytter primært de græssede strandenge med loer og pander ved Rejholm til yngleplads.

Havterne

Havterne yngler i Danmark overvejende på små ubeboede øer og holme med sparsom vegetation ved sikrede kyster og aldrig inde i landet. Arten er trækfugl, som overvintrer i åbentvandsbæltet omkring Antarktis. I det nationale overvågningsprogram overvåges arten hvert 3. år – senest i 2012. Havternen er Danmarks almindeligst ynglende terneart og forekommer i kolonier spredt langs de danske kyster undtagen på Bornholm. Den danske bestand af havterne har i perioden efter 1980 været i tilbagegang og ved tællingen i 2006 lå bestandsestimatet på lidt under 4500 ynglepar, hvilket er langt under estimatet fra slutningen af 1990'erne. Samlet set er udbredelse skrumpet ind og arten er stort set forsvundet fra sine ynglepladser i de vestjyske fjorde. Største trussel for den danske ynglebestand vurderes at være prædation/forstyrrelse på ynglepladserne især fra ræve.

I fuglebeskyttelsesområde nr. 26 er bestanden af havterne gået markant tilbage, og ved den seneste overvågning i 2012 blev der ikke registreret ynglende fugle. Frem til slutningen af 1990'erne ynglede der næsten årligt 20-65 par havterner på lokaliteten, men efterfølgende har arten kun ynglet uregelmæssigt i området. Arten benytter primært de græssede strandenge med loer og pander ved Rejholm til yngleplads.

Fuglebeskyttelsesområde 26 - Dråby Vig

Trækfugle 1992-2009

	1992 - 1997	1998 - 2003	2004	2005	2006	2007	2008	2009
hjejle	10000	6861	500	1		7000	6000	3105

Trækfugle på udpegningsgrundlaget. Trækfuglearterne er optalt ved NOVANA overvågningen og medtager årlige data i perioden 2004- 2009.

Hjejle

Som trækfugl er hjejle almindelig i det meste af landet, med størst antal i Vadehavsområdet, langs Jyllands vestkyst og i Limfjordsområdet. I det nationale overvågningsprogram overvåges hjejle som trækfugl af DCE én gang i overvågningsperioden, senest ved en landsdækkende tælling i 2008, hvor der især er foretaget optælling i de 25 fuglebeskyttelsesområder, hvor arten er på de pågældende områders udpegningsgrundlag. Hjejle har tidligere været genstand for landsdækkende optællinger, og i perioden 1993 til 2008 er antallet steget fra 240.000 fugle til 380.000 fugle. Bestanden og dens udvikling kan ikke vurderes på det foreliggende grundlag.

I fuglebeskyttelsesområde nr. 26 har bestanden af hjejle svinget meget fra år til år, men har overordnet ligget meget stabilt omkring 5000 individer. Det vurderes, at der meget vel periodisk kan raste mange flere hjejler på stedet. Størstedelen af området har gode rasteområder med afgræssede enge og lavvandede strandsøer, der i perioder har blotlagte mudderflader til fouragering. Arten lever hovedsageligt af insekter, orme, snegle og bær.

2.5 Naturtilstand og tilstand af arters levesteder

Overvågningen og kortlægningen af naturtyperne og levesteder for arter viser, at mange af disse i forskelligt omfang bliver påvirket af en række faktorer, som kan have betydning for naturtypernes og levestedernes tilstand og indhold af dyre- og plantearter.

Vurdering af naturtypernes naturtilstand bygger på et system, der inddeler forekomster af Habitatdirektivets naturtyper i 5 tilstandsklasser, hvor I (høj) er bedst og V (dårlig) er værst. Tilstandssystemet er nærmere beskrevet i DCE's rapport "Vurdering af naturtilstand", som er indarbejdet som en del af: Bekendtgørelse om klassificering og fastsættelse af mål for naturtilstanden i internationale naturbeskyttelsesområder. Som led i beregningen af tilstanden beregnes både et artsindeks, baseret på indholdet af plantearter i en cirkel med radius på 5 m og et strukturindeks, der i de lysåbne naturtyper er baseret på vegetationshøjden, opvækst af vedplanter, forekomst af drængrøfter m.m. For skovnaturtyperne baseres strukturindeks bl.a. på omfang af jordbearbejdning, afvandingsforhold, forekomst af invasive arter og trækronernes lagdeling i forskellige etager. Artsindeks for søer er beregnet ud fra alle fundne arter i både rørsump og sø.

Struktur- og artsindeks for den enkelte naturtype vægtes sammen til naturtypens tilstandsklasse på arealet. Et højt strukturindeks kombineret med et lavt artsindeks viser, at naturarealet har forudsætninger for et højt naturindhold, men at de karakteristiske arter ikke er til stede. Et højt artsindeks kombineret med et lavt strukturindeks kan anvendes som et redskab til at lokalisere artsrige forekomster med et stort behov for pleje eller anden indsats.

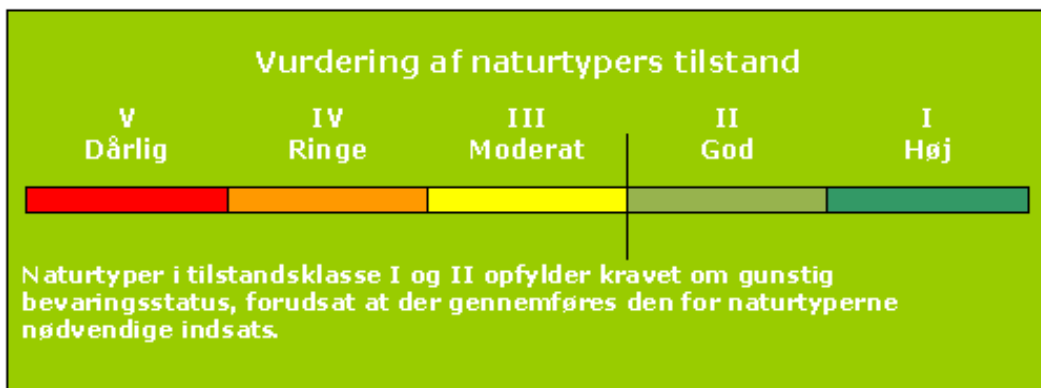

Tilstandsklasser for naturtyper.

Natura 2000-områdernes lysåbne, terrestriske naturtyper blev første gang systematisk kortlagt i 2004-06. Her blev 23 naturtyper kortlagt. I 2010-12 er de 23 lysåbne naturtyper blevet genkortlagt, og de resterende 10 terrestriske naturtyper er blevet inddraget i kortlægningen. For at sikre sammenligneligheden er det tilstræbt at indsamle data fra nøjagtig samme steder som i den første kortlægning. Det har imidlertid ikke været muligt i alle tilfælde, da den nye kortlægning er gennemført efter en lidt mere detaljeret metode samtidig med, at metoden bygger på en mere detaljeret definition af de enkelte naturtyper. En grundig beskrivelse af metoden til kortlægning af de terrestriske naturtyper i det nationale overvågningsprogram kan ses i den tekniske anvisning.

Den nye kortlægning er således mere detaljeret og giver dermed et forbedret billede af udstrækningen og tilstanden af områdets habitatnatur.

En sammenligning af resultaterne fra kortlægningerne i 2004-06 og 2010-12 kan i flere habitatområder vise, at der tilsyneladende er sket markante udsving både i antallet af naturtyper, deres arealer og deres tilstand. Disse udsving repræsenterer kun i få tilfælde reelle, naturmæssige

ændringer. I mange tilfælde er udsvingene et resultat af større detaljeringsgrad og metodemæssige ændringer i kortlægningen. For dette Natura 2000-område er udsving i kortlagt naturareal og vurderet naturtilstand vist og kommenteret neden for.

Der er ikke udviklet et tilstandsvurderingssystem for de marine naturtyper. Mange af især de kystnære marine naturtyper påvirkes som de terrestriske af næringsstofbelastningen. Ligeledes er der påvirkninger fra menneskelige forstyrrelser i form af fiskeri og sejllads.

I forbindelse med kortlægningen er der foretaget dyk og video, som kan give en indikation af et områdes rev-type. Derudover er der gennem NOVANA overvåget en række makroalger, og blødbundsfauna. Disse parametre kan over tid give en indikation af tilstanden for rev og den bløde bund, Blødbundsovervågningen er først indledt i 2012.

Til denne basisanalyse er der udviklet et system, der vurderer tilstanden af levestedet for en række arter. Det drejer sig om arterne klokkefrø, stor vandsalamander og eremit samt 16 arter af ynglefugle. Systemet inddeler arternes levested i 5 tilstandsklasser, som beskrevet under naturtypernes tilstandssystem. Beregningen af tilstanden er baseret på en række nøglefaktorer, der er specielt vigtige for at levestederne kan fungere optimalt for de pågældende arter. Se de tekniske anvisninger til kortlægning af levesteder for klokkefrø, stor vandsalamander, eremit og ynglefugle.

2.5.1 Forekomst og udvikling i naturtypens areal i dette Natura 2000 område

Arealfordelingen og udviklingen af de terrestriske naturtypers arealer fremgår af figuren neden for.

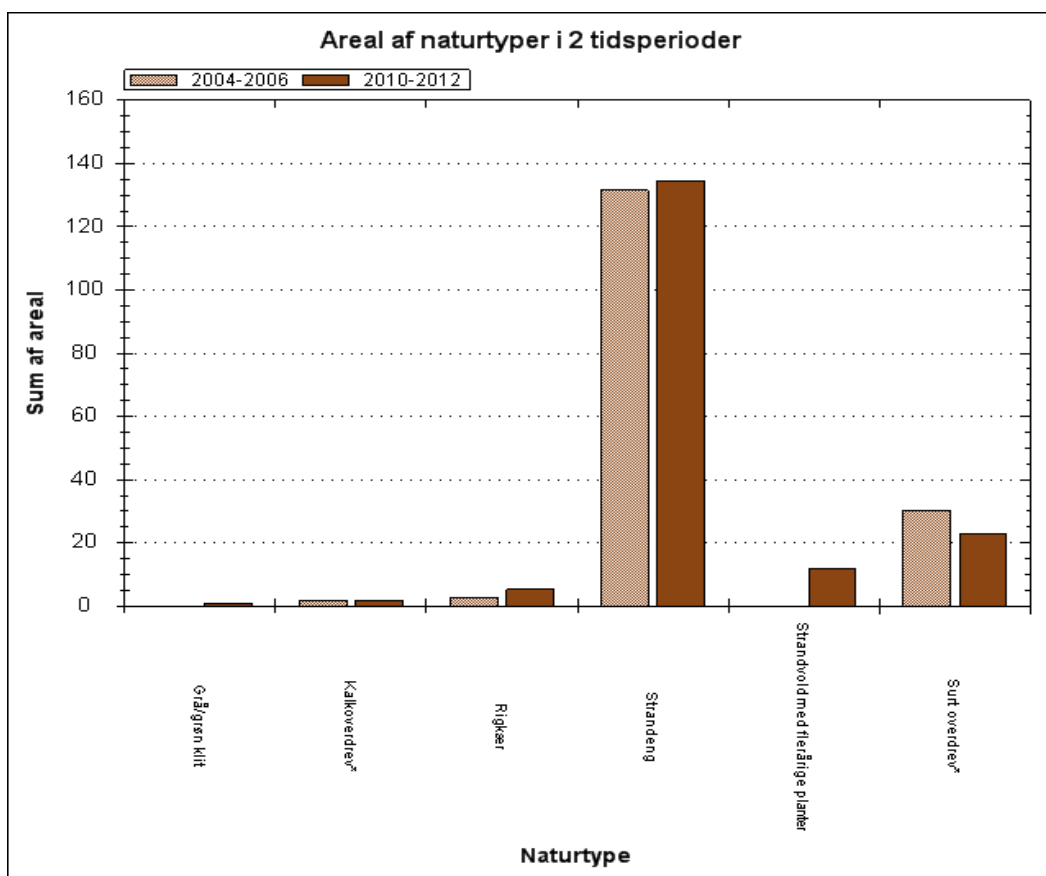

Fordeling og udvikling af naturtypernes areal. I figuren er der foretaget en sammenstilling af de kortlagte, terrestriske naturtyperes areal for 1. og 2. kortlægningsperiode. Flere naturtyper var ikke omfattet af kortlægningen 2004-06.

Inden for området er der i alt i den seneste naturtype-kortlægning 2010-12 kortlagt 177 ha lysåbne naturtyper. I den første kortlægning af naturtyper blev der i alt kortlagt 166 ha lysåbne naturtyper. Forskellen i det kortlagte naturareal er forklaret neden for.

Strandvold med flerårige planter findes mere eller mindre sammenhængende i smalle bånd langs områdets eksponerede kyster. Naturtyperne indgik ikke i 2004-06-kortlægningen. Udviklingen i arealet fremgår derfor ikke af figuren.

Strandenge. Naturtyperne er vidt og sammenhængende udbredt langs fjordens beskyttede kyster. Arealet af strandeng var større i 2. kortlægning i forhold til i 1. Den mere detaljerede kortlægning i 2. planperiode har betydet en opdeling af en stor naturtypeforekomst i flere forskellige naturtyper, som optræder i en mosaik med hinanden. Den arealmæssige stigning i de kortlagte strandengsarealer afspejler derfor formentlig ikke en naturmæssig ændring, men udelukkende, at arealer der tidligere var kortlagt som surt overdrev nu er kortlagt som strandeng.

Grå/grøn klit. I 2. kortlægning findes naturtypen et enkelt sted inden for strandvolden. At det lille areal ikke er medtaget i første kortlægning skyldes formentlig blot at arealet blev overset i 1. kortlægning.

Overdrev. *Kalkoverdrev* og *surt overdrev* findes spredt udbredt på skrænter og på de højereliggende dele af vigens omgivelser. Det arealmæssige fald i de kortlagte overdrevsarealer afspejler formentlig ikke en naturmæssig ændring, men bl.a. at arealer der tidligere var kortlagt som *surt overdrev* nu er kortlagt som *strandeng*.

Rigkær. Findes tre steder i habitatområdet i området bag ved strandengen. Arealet er steget fra første til anden kortlægning. Denne forskel afspejler formentlig udelukkende en ændret klassificering af naturtyperne, og dermed ikke en reel udvidelse af naturtypen.

Der er ikke inden for området kortlagt skovnaturtyper.

Kystlaguner og strandsøer. *Kystlaguner* og *strandsøer* er en prioriteret naturtype og findes som en integreret del af strandengen. Arealerne er helt eller delvist afskærmet fra havet af strandvolde og strandenge. Der forekommer dog en vis udveksling af vand, evt. i forbindelse med højvande. Saltholdigheden er varierende.

Mudder og sandflade blottet ved ebbe. Naturtypen findes nordvest for Buksør Odde, afskærmet mod direkte bølgepåvirkning. Fladerne huser mange hvirvelløse dyr, og er derfor af betydning som fourageringsgrundlag for vadefugle.

Lavvandede bugter og vige. Naturtypen er indskæringer i kysten, uden stor påvirkning af vandløb. Denne naturtype er den dominerende i Dråby Vig. Naturtypen indeholder forskellige bundtyper og har indslag af ålegræs og huser en række hvirvelløse dyr, herunder muslinger, børsteorme og snegle.

Rev. Områdets stenrev blev verificeret i forbindelse med kortlægningen i 2012. Revene ligger i erosionsområdet øst for Buksør Odde på vanddybder mellem 3,5-4m. en del småsten (50-60 %) og større sten (15 %). Der var en del fauna knyttet til substrattypen (5-15 %) bestående af søstjerner, søpindsvin, søpunge heriblandt østasiatisk søpunge, søanemoner, sønelliker, strandsnegle, krabber, konksnegle, rurer og hestemuslinger. Dækningen af flora var lav (0-4 %) og bestod af enkelte spredte skulpetang. Desuden blev der observeret kalkskorper på de spredte større sten.

Områdets marine naturtyper er kortlagt i 2012 for stenrev og sandbanker. Det har betydet en ændring i arealfordelingen af de marine naturtyper i forhold til første planperiode. Ændringen skyldes ikke en faktisk ændring i naturtypens omfang, men derimod et bedre kendskab til området. De øvrige naturtyper er kortlagt i 2004 og løbende justeret siden hen.

Kortlægningen fremgår af kortet under *Områdets havnatur*.

2.5.2 Naturtypernes tilstand og udvikling

Tilstanden og udviklingen af de terrestriske naturtyper fremgår af figuren.

For de marine naturtyper kan kortlægningsestimater fra 2004 ikke sammenlignes med den kortlægning der er lavet af området i 2011-2012 af metodemæssige årsager.

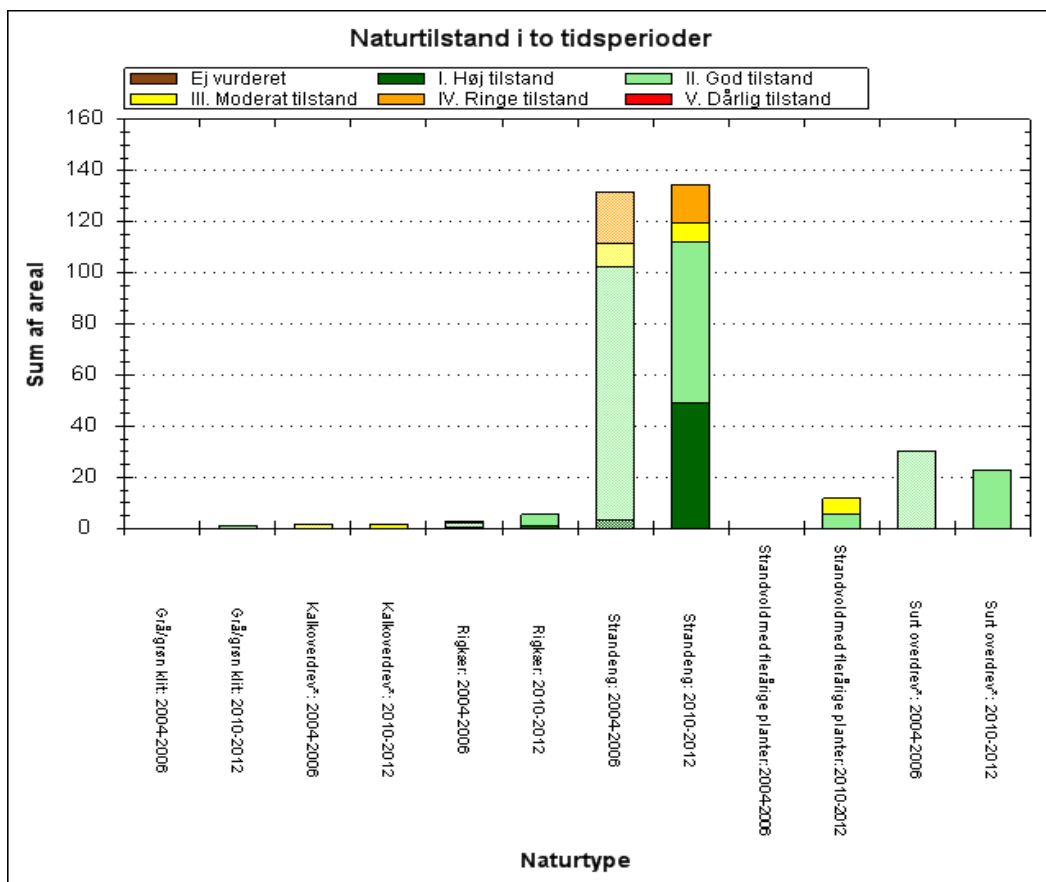

De kortlagte naturtypers areal og udvikling fordelt på tilstandsklasser ved kortlægningen i 2004-06 og i 2010-12.

Det store *strandengsareal* er generelt i en god eller høj tilstand, idet forekomsten af karakteristiske arter er høj, og struktur og vegetationshøjde er god som resultat af græsning og uhindret dynamisk påvirkning med saltvand fra havet. En lille del af *strandengen* er i moderat tilstand pga. tilgroning og nogen afvanding. Endelig er en del af den højere liggende *strandeng* i ringe tilstand, afspejlet i ringe artsindhold pga. afvanding og manglende græsning.

Hele arealet med *kalkoverdrev* er i moderat tilstand i begge kortlægningsrunder. Dette skyldes tilgroning med vedplanter.

For naturtyperne *grå/grøn klit*, *surt overdrev* og *rigkær gælder*, at alle arealer er i god eller høj tilstand i begge kortlægningsrunder.

Arealerne med *strandvold med flerårige planter* er i god tilstand på lidt over halvdelen af arealet, mens resten er i moderat tilstand pga. ringe artsindhold og dårlige strukturer.

2.5.3 Levestedskortlægning og tilstandsvurdering

Inden for området er der foretaget kortlægning af levesteder for enkelte arter. Kortlægningen er foretaget ved registrering af relevante biologiske og strukturelle forhold i områdets småsøer - og for eremits vedkommende, strukturparametre knyttet til gamle træer. Der er tilsvarende kortlagt og tilstandsvurderet levesteder for nogle af områdets udpegede ynglefugle.

Arter

Ynglefugle

Inden for fuglebeskyttelsesområdet er der kortlagt 1 muligt levested for klyde og 1 for havterne. Arternes forekomst i området er nærmere beskrevet i afsnittet "Områdets arter".

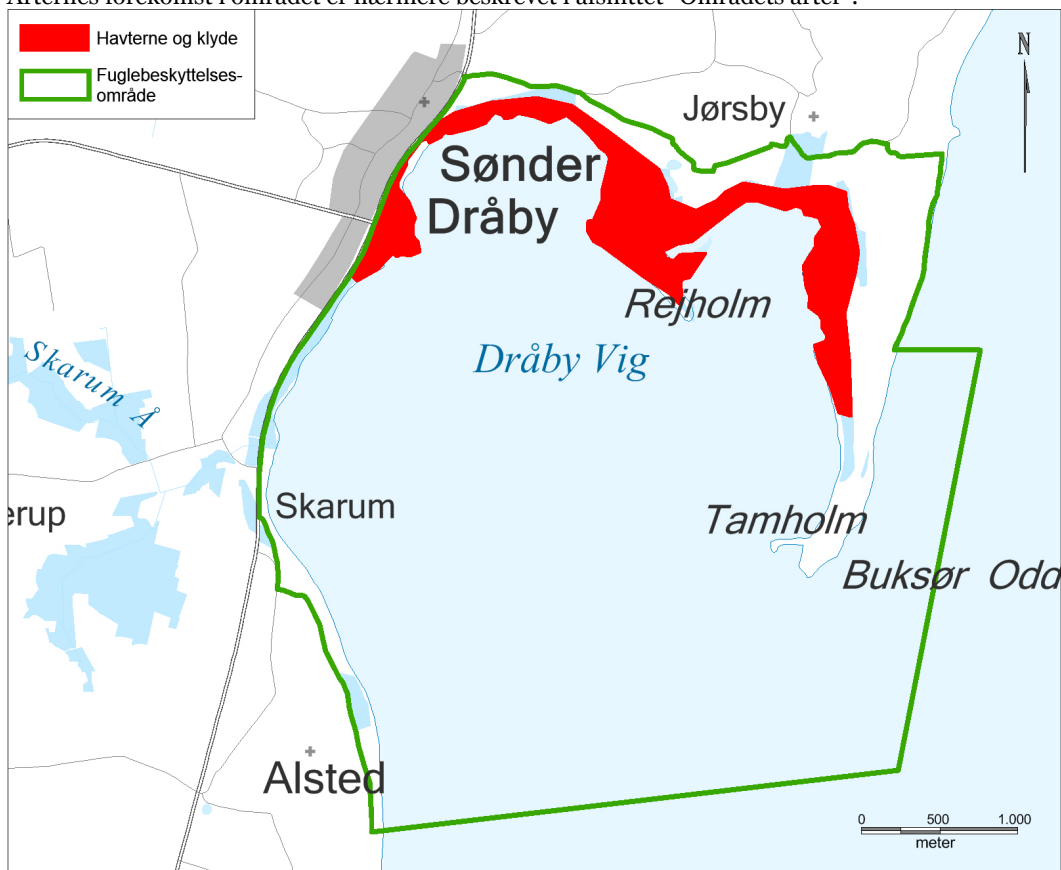

Kortlagte, mulige levesteder for Havterne og Klyde.

Levestederne for klyde og havterne er sammenfaldende og ligger på de græssede strandensarealer langs den nordlige del af Dråby Vig.

Kortlægningen af disse ynglefugles levesteder er foretaget i 2013-14, og den beregnede tilstand af disse fremgår af nedenstående diagram. De enkelte levesteders tilstand kan ses præsenteret på kort via Naturstyrelsens [MiljøGis](#)

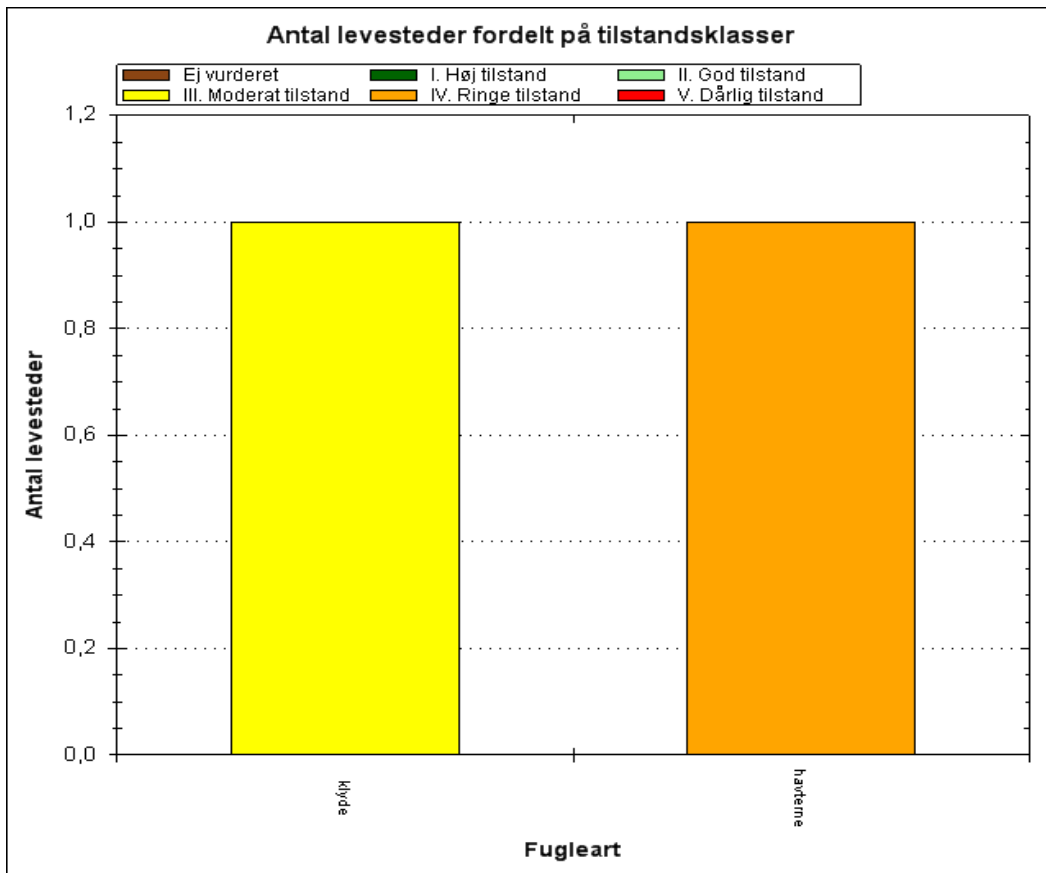

Antal og tilstand af de kortlagte levesteder for ynglefugle.

Levestedet for klyde er i moderat tilstand, og levestedet for havterne er i ringe tilstand. Det skyldes primært tilgængelighed for ræv og tilgroning med middelhøje og høje urter pga. et alt for lavt græsningstryk. Strandengene har en god hydrologi og en fin struktur.

2.6 Foreløbig vurdering af negative påvirkninger (trusler mod naturtilstanden)

Negative påvirkninger/trusler defineres i denne sammenhæng som påvirkninger, der - hver for sig eller i kombination indebærer en forhindring eller væsentlig forsinkelse af muligheden for, at naturtypen eller levestedet kan opnå gunstig bevaringsstatus. Det er således nødvendigt – på kort eller langt sigt - at imødegå truslen, hvis naturtypen eller levestedet skal sikres gunstig bevaringsstatus.

2.6.1 Trusler, der vurderes konkret i denne basisanalyse

Vurdering af en række væsentlige trusler har indgået konkret i kortlægning og tilstandsvurdering af naturtyper og levesteder inden for det gennemførte NOVANA-program. Der er desuden foretaget vurdering af registrerbare trusler for arter. Der er tale om kendte og aktuelle trusler med fokus på de forhold, som det er muligt at håndtere forvaltningsmæssigt.

Omfanget af disse trusler for dette områdes lysåbne naturtyper og levesteder er vist neden for og betydningen er konkret beskrevet og vurderet. I den konkrete tekst under hver trussel medtages omtale af arter, hvor truslen også har betydning for en eller flere arter på udpegningsgrundlaget. Dokumenterede trusler for arter er desuden vurderet selvstændigt.

Det drejer sig om truslerne tilgroning, uhensigtsmæssig hydrologi, direkte påvirkning fra landbrugsdrift, forekomst af invasive arter, erhvervsmæssigt fiskeri i marine naturtyper og forstyrrelse af fugle og havpattedyr samt prædation.

Tilgroning af lyskrævende naturtyper med høje urter eller vedplanter

De fleste lysåbne naturtyper er afhængige af græsning eller høslæt – oftest som et led i ekstensiv landbrugsdrift. Ved ophør af græsning eller høslæt vil naturarealet gro til i høje urter og vedplanter, og de lyskrævende, lavtvoksende arter, der er karakteristiske for naturtyperne bliver udkonkurreret.

Ved naturtypekortlægningen er dækningsgraden af forskellige struktur-elementer vurderet, bl.a. dækningsgraden af middelhøje græs-/urtevegetation (15 – 50 cm), dækningsgraden af høj græs-/urtevegetation (over 50 cm) og kronedækket af træer og buske. Dækningsgraden er vurderet på en skala fra 1-5. Resultaterne er vist – fordelt på naturtyper – i de efterfølgende figurer.

Omfanget og betydningen af tilgroningstruslen er vurderet ved at sammenholde de indsamlede oplysninger om tilgroning med middelhøje urter, høje urter samt med træer og buske.

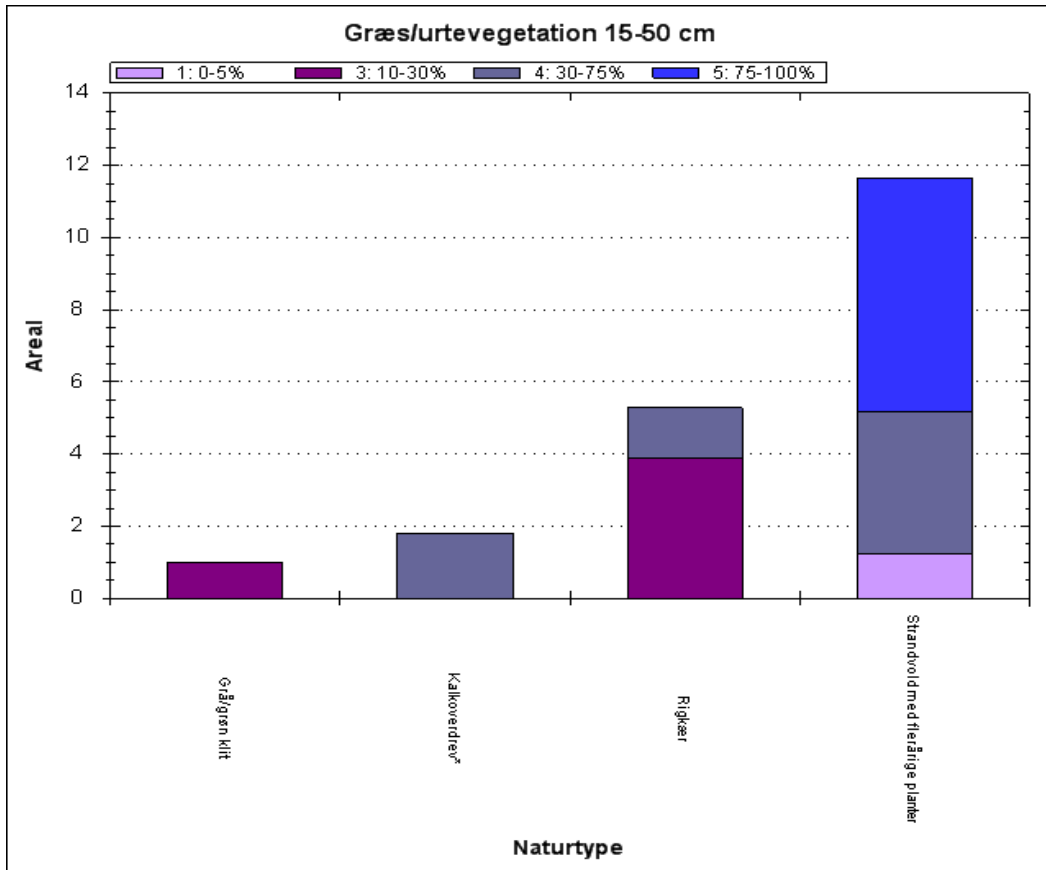

Andel af de kortlagte, lyskrævende naturtyper med tilgroning af 15-50 cm høje urter.

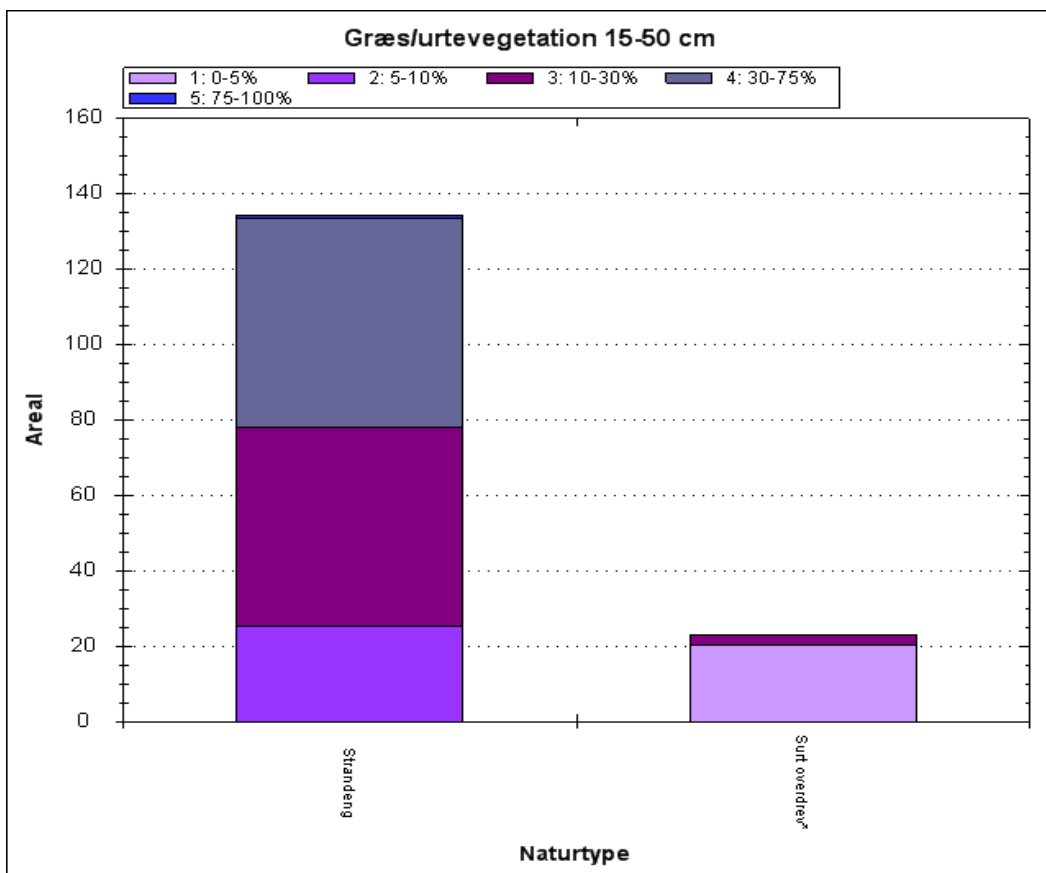

Andel af de kortlagte, lyskrævende naturtyper med tilgroning af 15-50 cm høje urter.

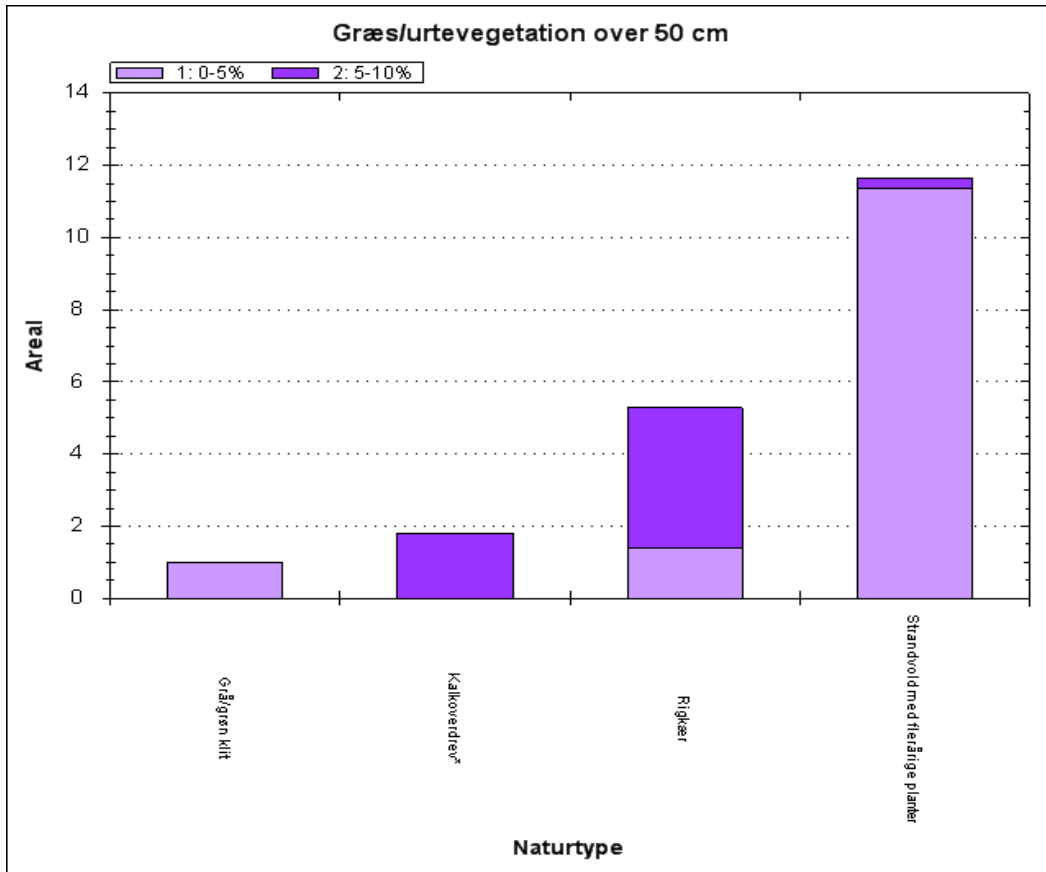

Andel af de kortlagte, lyskrævende naturtyper med tilgroning af urter over 50 cm..

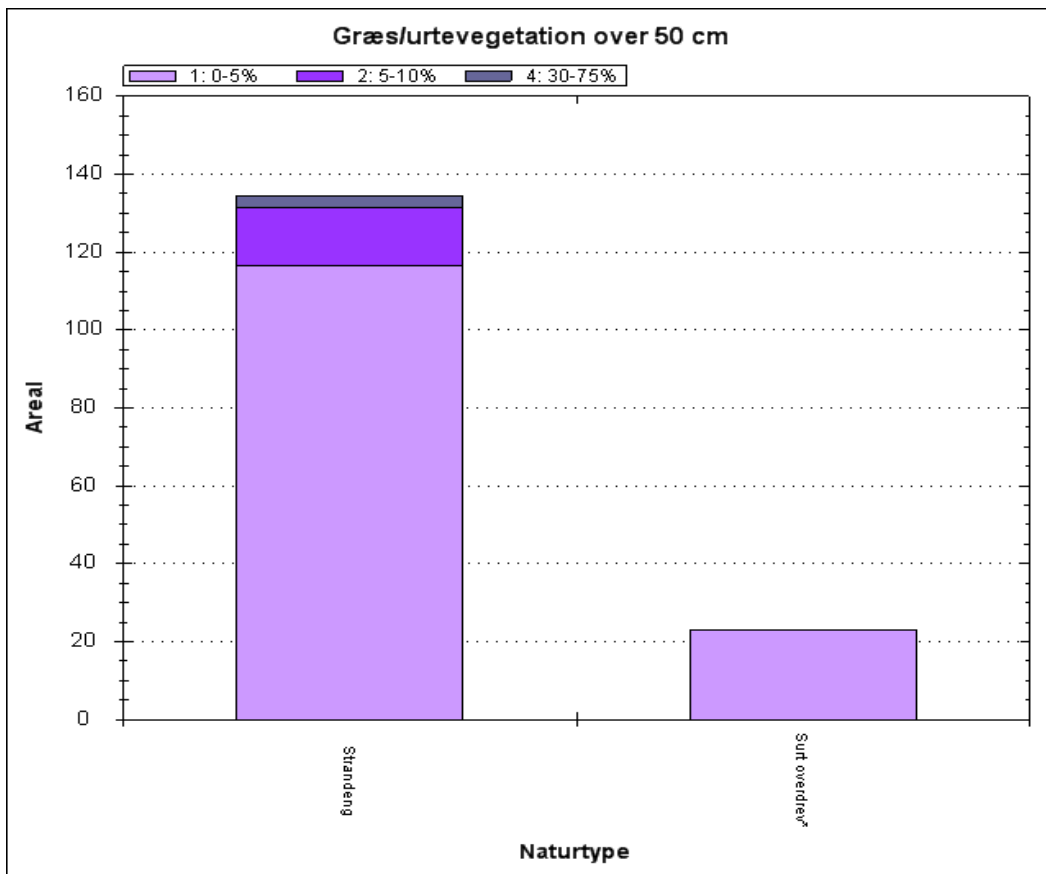

Andel af de kortlagte, lyskrævende naturtyper med tilgroning af urter over 50 cm..

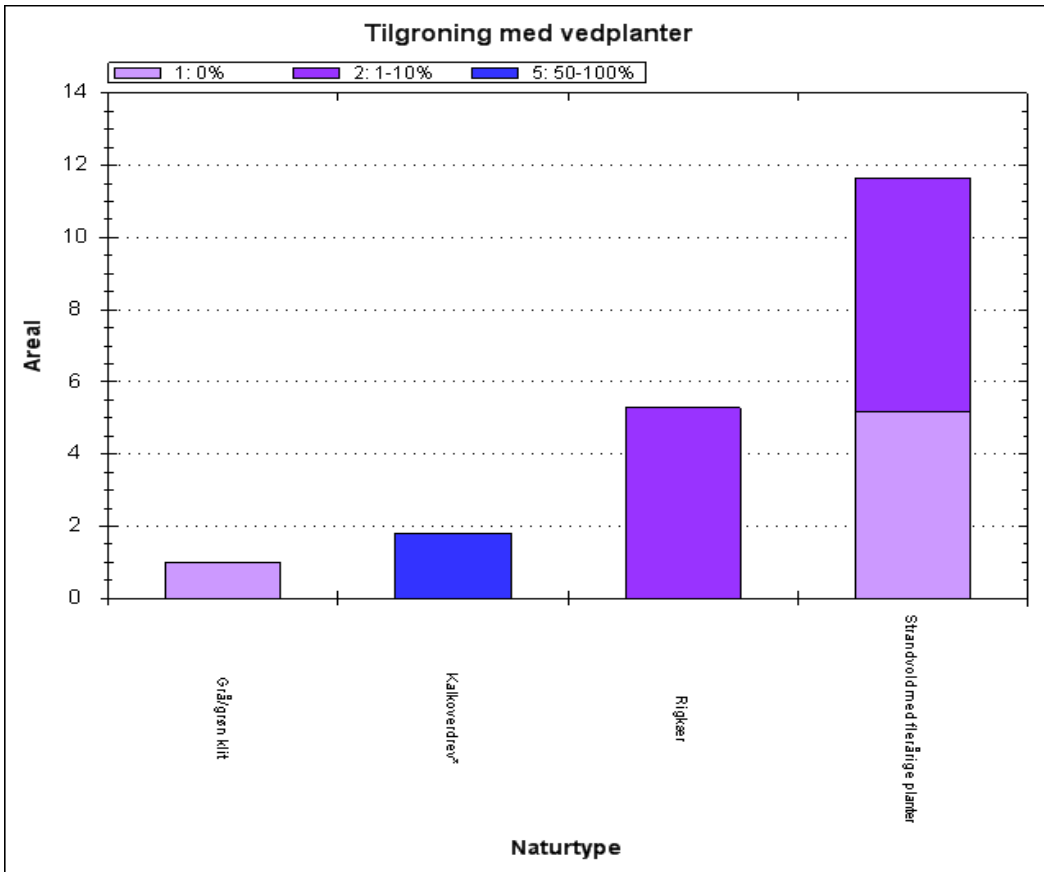

Andel af de kortlagte, lyskrævende naturtyper med tilgroning af buske og træer.

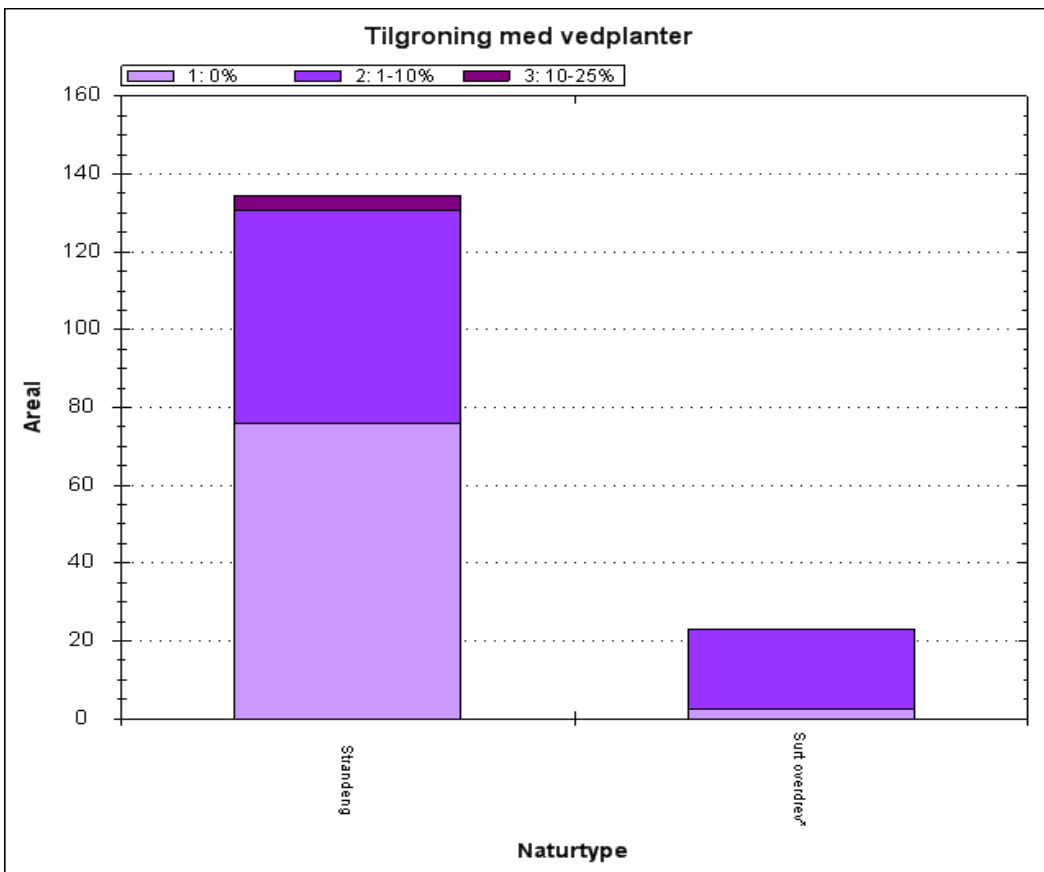

Andel af de kortlagte, lyskrævende naturtyper med tilgroning af buske og træer.

Det ses, at tilgroning med middelhøje urter er en trussel mod en væsentlig arealandel af alle naturtyperne. Tilgroning med høje urter og vedplanter er en trussel mod arealer af *strandeng*, *rigkær* og *kalkoverdrev* samt en lille del af *strandvold med flerårige planter*. På *strandengen* er det typisk tagrør, der er tale om. Tilgroning med vedplanter er særlig et problem på en lille del af *strandengen* og *kalkoverdrev* men også på omkring halvdelen af arealet med *strandvold med flerårige planter*. Årsagen er manglende eller uhensigtsmæssig drift, og nogle steder udgør tilgroningen en væsentlig forhindring for udvikling af gunstig naturtilstand. En ikke for høj andel af buske og træer er dog et naturligt element i overdrevsnaturen og udgør i begrænset omfang derfor ikke en trussel på denne naturtype.

Uhensigtsmæssig hydrologi i vådbunds naturtyper

Inddigning og kunstig afvanding med grøfter, dræn eller pumper forandrer naturen og kan føre til ændring i vegetationen, således at den naturlige, naturtype-karakteristiske vådbundsvegetation erstattes af en vegetation, der i højere grad præges af mere almindelige, konkurrence-stærke tørbundsarter.

Ved naturtypekortlægningen er det på lavbundsarealer vurderet, hvor stor effekt afvanding har på vegetationens sammensætning af arter. Effekten er angivet på en skala fra 1-5. Resultaterne er vist i figuren nedenfor – fordelt på naturtyper.

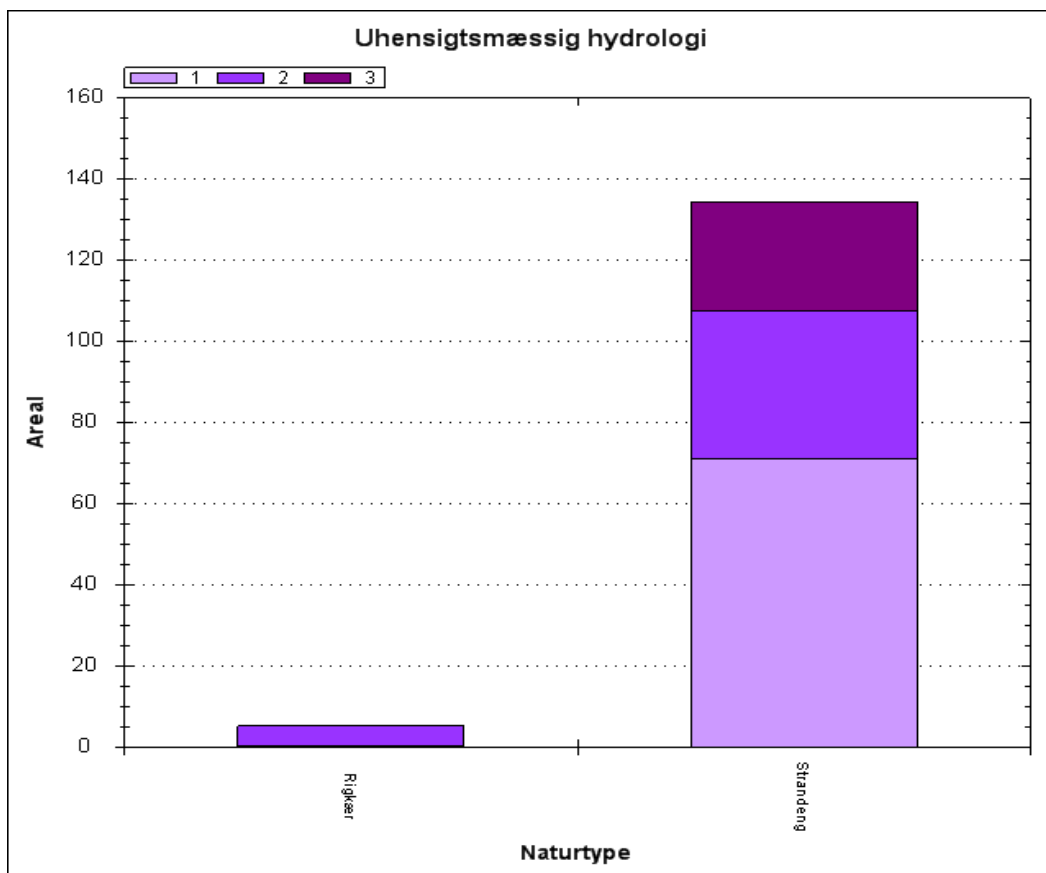

Andel af de kortlagte naturtyper med udtørring/grøftning eller anden afvanding 1. Ingen afvanding 2. Nogen afvanding 3. Tydelige tegn på afvanding 4. Afvanding udbredt 5. Fuldstændig afvandet.

Det ses, at en væsentlig andel af det samlede *strandengsareal* er påvirket af afvanding fra grøftning, mens det samme er tilfældet for hele arealet med *rigkær*.

Direkte påvirkning fra landbrugsdrift på tilstødende arealer

Intensiv landbrugsdrift på arealer, der grænser lige op til naturarealer, kan indebære en negativ påvirkning af naturindholdet i randområdet som følge af afdrift/udskylning af overskud af gødning eller sprøjtemidler. Forøget næringsindhold kan medføre, at naturtypens karakteristiske arter udkonkurreres af højt voksende arter, der favoriseres af det forøgede næringsindhold. Direkte tilførsel på naturarealet har samme effekt.

Ved naturtypekortlægningen er det samlede omfang af gødsning, tilskuds fodring og afdrift fra sprøjtning på arealet vurderet. Arealandelen er angivet på en skala fra 1-5. Resultaterne er vist i figuren – fordelt på naturtyper.

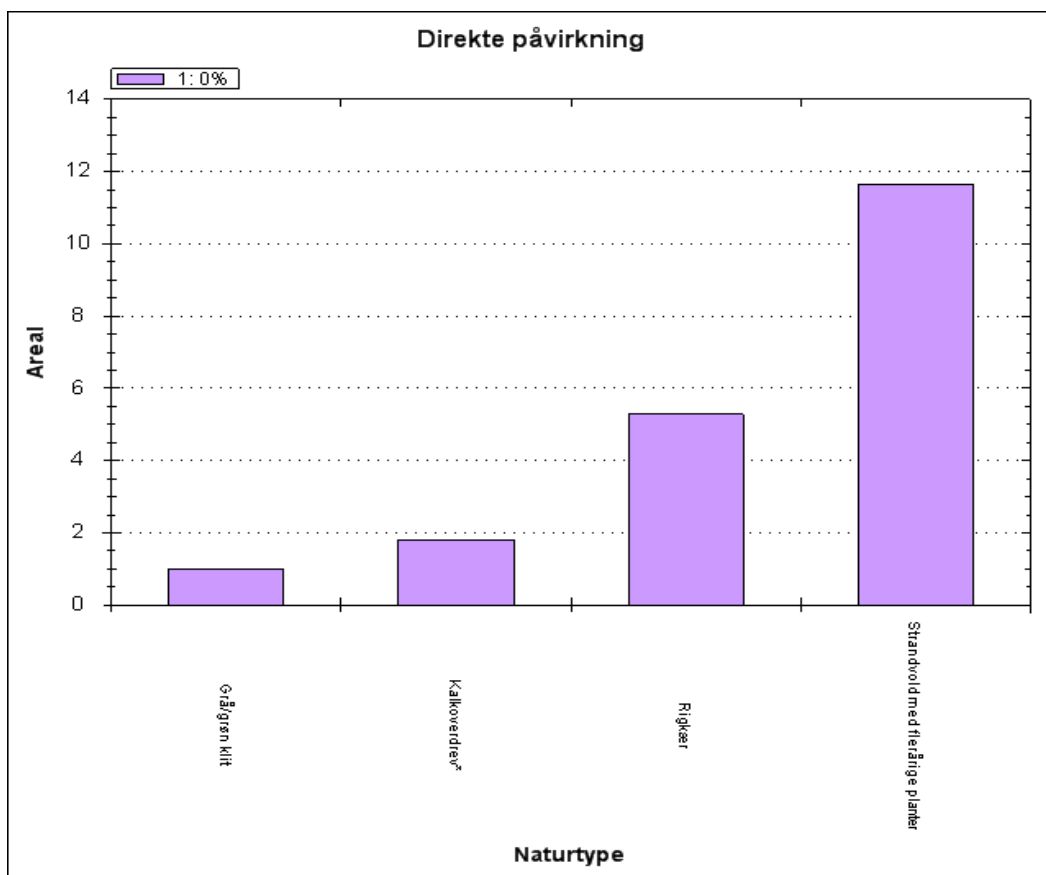

Andel af de kortlagte naturtyper med direkte påvirkning fra landbrugsdrift på tilstødende arealer.

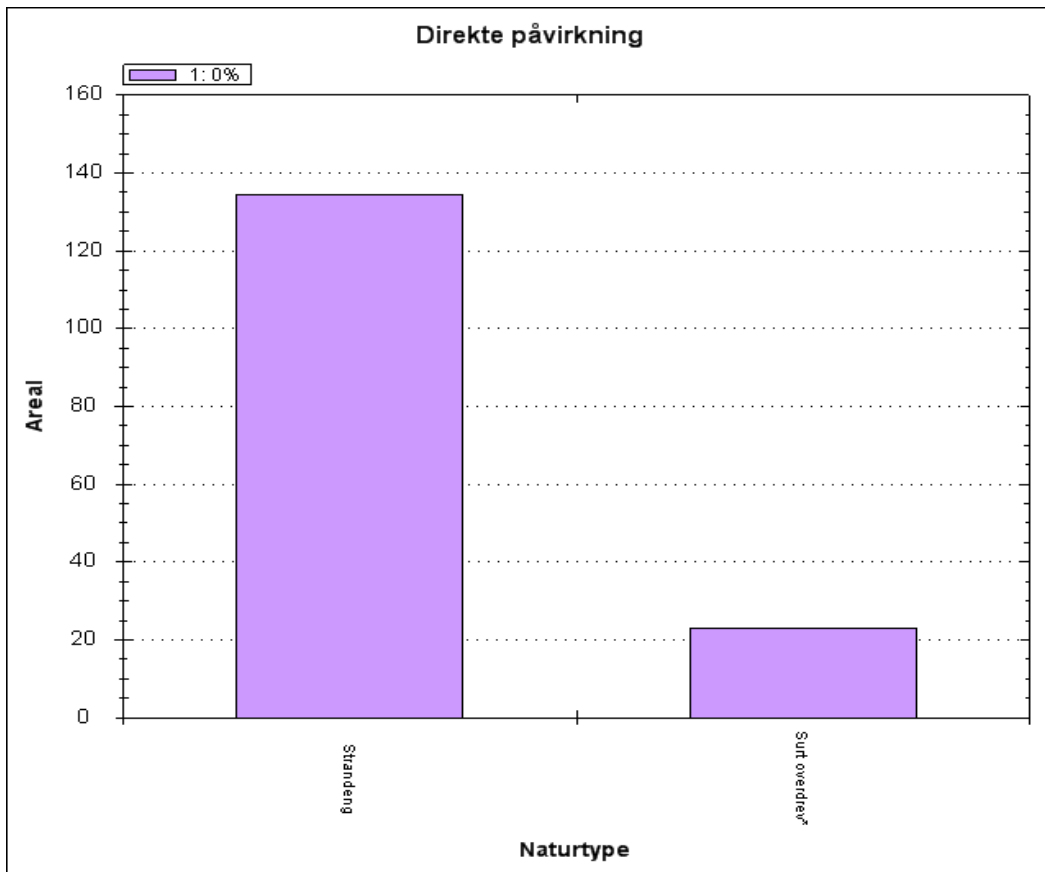

Andel af de kortlagte naturtyper med direkte påvirkning fra landbrugsdrift på tilstødende arealer.

Det ses, at områdets naturtypeareal ikke er negativt påvirket af næringsberigelse fra landbrugsdriften på tilstødende arealer.

Forekomst af invasive arter

Invasive plantearter er ikke-hjemmehørende arter, der fortrænger naturlig vegetation. Forekomst af invasive arter er en trussel, fordi arterne breder sig ekspansivt og udkonkurrerer de arter, der er karakteristiske for naturtyperne. Invasive arter er særlig et problem i kyst- og klitnaturtyperne samt på hederne.

Ved naturtypekortlægningen er det vurderet, på hvor stor en andel af det samlede areal, der forekommer en eller flere af de invasive arter, der er opført i Appendiks 2 til den tekniske anvisning for kortlægningen. Resultaterne er vist - fordelt på naturtyper – i figuren nedenfor.

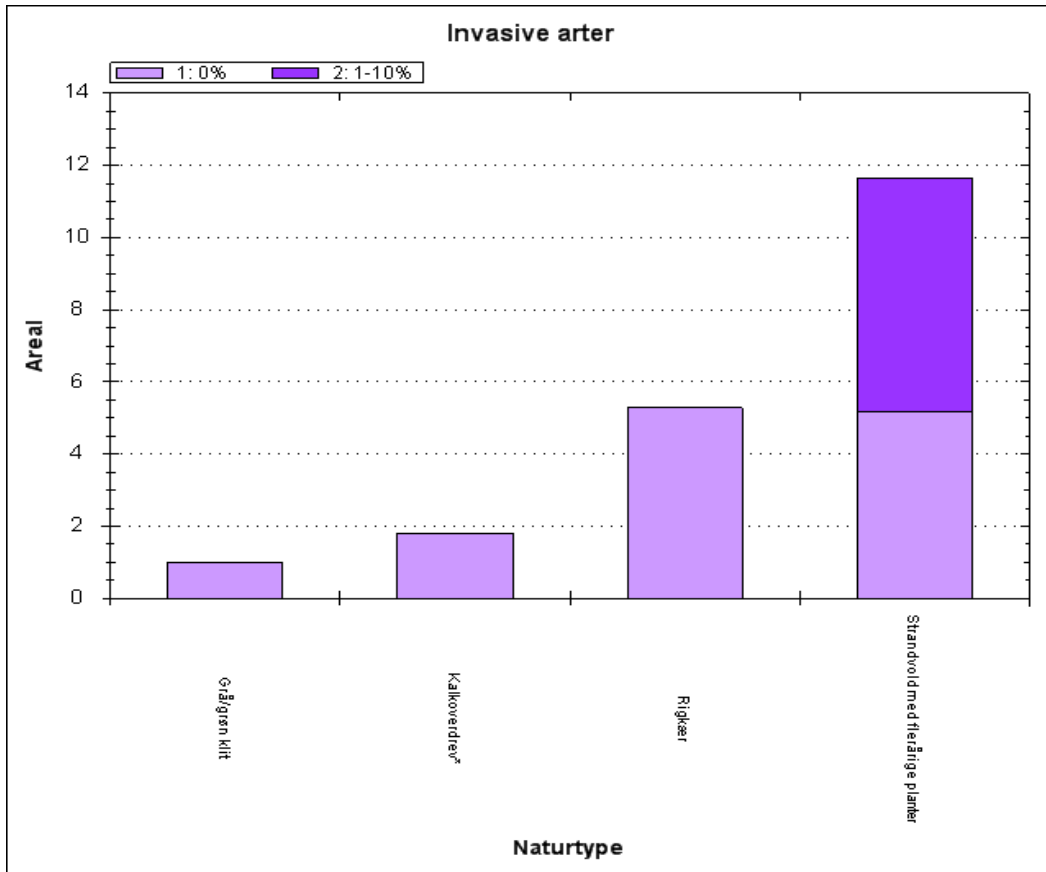

Andel af de kortlagte naturtyper med forekomst af invasive arter.

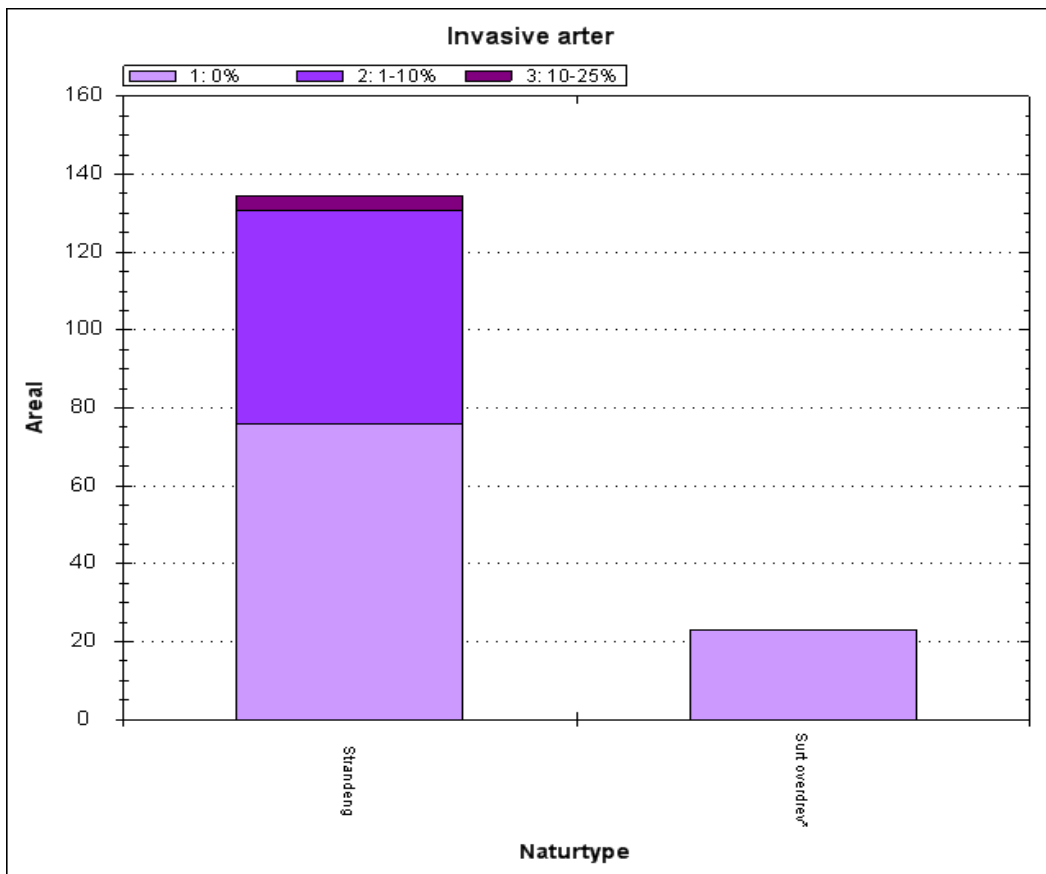

Andel af de kortlagte naturtyper med forekomst af invasive arter.

Det ses, at *strandengen* nogle steder er påvirket af forekomst af invasive arter, og dette gælder også for halvdelen af arealet *strandvold med flerårige planter*. Her er det spredning af arten rynket rose, der udgør truslen mod disse lysåbne naturtyper.

Fiskeri i marine områder. Erhvervsmæssigt fiskeri med større fartøjer

Fiskeri med bundslæbende redskaber kan påvirke undervandsvegetation og dyreliv negativt - især på hårde substrater som stenrev og boblerev. Ligeledes kan garnfiskeri udgøre en trussel mod fugle og havpattedyr grundet bifangst. På baggrund af indsatsplanen fra Natura 2000-planen forbereder Fødevarerministeriet nødvendig regulering af fiskeriet i habitatområder med stenrev og boblerev på udpegningsgrundlaget.

Danske fiskefartøjer over 12 meter monitoreres via det såkaldte Vessel monitoring system (VMS), som er et satellitbaseret overvågningssystem, hvor skibenes placering, sejlretning og sejlhastighed registreres en gang i timen.

Frem til 2012 var krav om VMS kun gældende for både over 15 m. Nedenstående kort illustrerer registrerede VMS-positioner for fartøjer, som fisker med henholdsvis bundslæbende redskaber og garnredskaber fra 2010 til 2012 i området. Hver prik på kortene angiver tilstedeværelsen af et VMS udstyret fiskefartøj, som sejler med en hastighed mellem 2 og 4 knob.

Udover de fiskerier, der angives af kortene, lander danske fiskere en stor andel af deres fangster med pelagisk trawl og not. Disse typer fiskerier vurderes dog ikke at have samme påvirkning af naturtypen og arterne. Ved en opgørelse i 2010 estimerede DTU Aqua, at omkring 87 % af fiskefartøjer, der fisker med bundslæbende redskaber, har VMS ombord, mens kun omkring 33 % af både med garnfiskeri er VMS overvågede. Denne sammensætning vil være lidt anderledes i dag, hvor både ned til 12m også overvåges. VMS data viser ikke områdets fiskeritryk fra udenlandske fiskere.

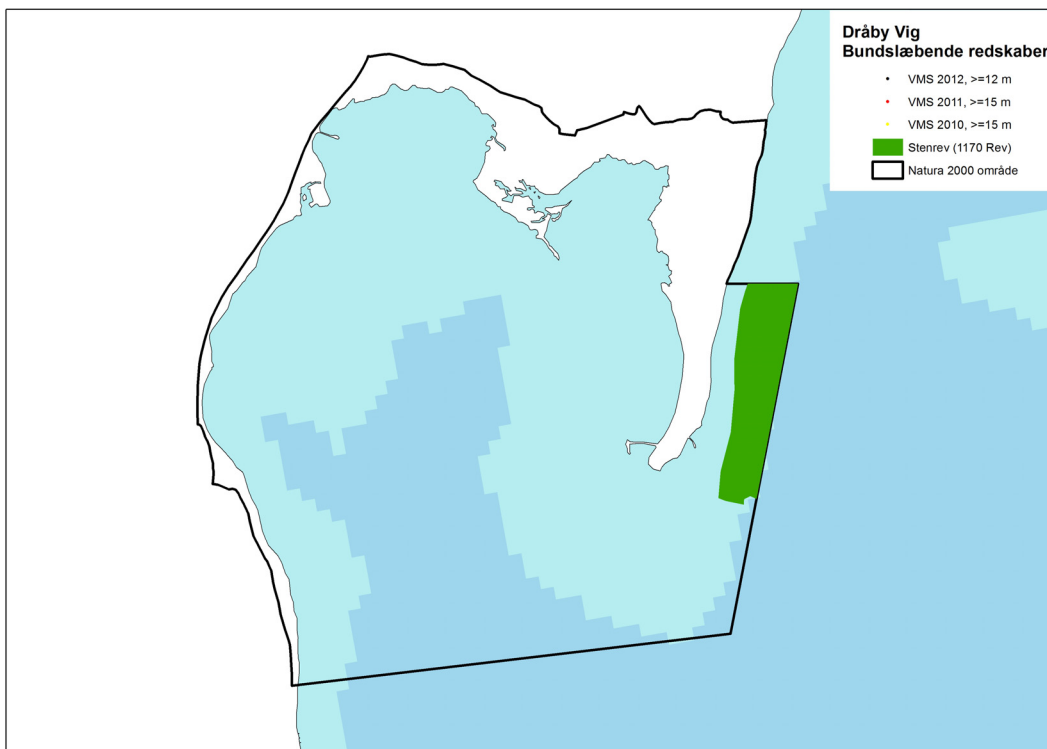

GPS-visning af fiskeriaktiviteten fra muslingeskrabere. Kortet er udarbejdet af DTU-Aqua.

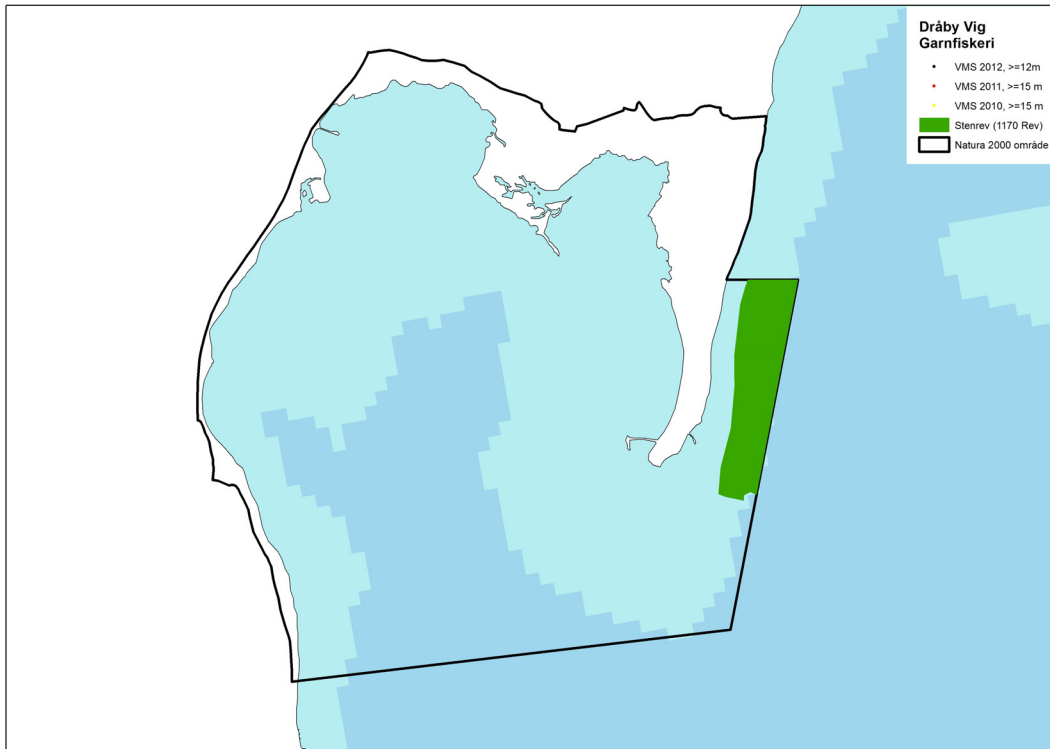

GPS-visning af fiskeriaktiviteten med garn. Kortet er udarbejdet af DTU-Aqua.

Området er beliggende kystnært, placeret hvor det kun er tilladt danske fiskefartøjer at udøve fiskeri. Fødevareministeriet har således national kompetence til at indføre fiskeriregulering i området, hvis der er behov herfor i forhold til tilstrækkelig beskyttelse af områdets udpegningsgrundlag.

Området er blevet screenet i 2012 og er dermed ikke egentligt kortlagt. Når kortlægningen foreligger og den præcise placering og udbredelse af revene og de andre naturtyper er kendt, vil Fødevareministeriet vurdere om gældende lovgivning er tilstrækkelig i forhold til beskyttelse af revene i området.

NaturErhvervstyrelsen oplyser om fiskeriet i området: Der er ingen registrering af fiskeriaktiviteter i dette område.

Det er desuden forbudt at anvende trawlredskaber i området, jf. bekendtgørelse nr. 18 af 14/01/1993 om trawl- og voddfiskeri.

Forstyrrelser af fugle og havpattedyr

DCE har vurderet betydningen af forstyrrelse for Natura 2000-områdernes udpegede arter, samt vurderet om eksisterende beskyttelsesbestemmelser er tilstrækkelige -Vurdering af forstyrrelsestrusler i Natura 2000-områderne.

I N29 er selve Dråby Vig udlagt som vildtreservat og reservatorordningen omfatter bestemmelser for jagt og færdsel.

For ynglefuglene vurderes det i DCE-rapporten, at det er usikkert, om en indførelse af færdselsforbud i dele af området vil kunne øge yngleforekomsten af klyde og havterne, da arterne tilsyneladende ikke længere yngler regelmæssigt i området.

For trækfuglene vurderes det at, der ikke umiddelbart er behov for reservatjusteringer af hensyn til trækfuglene i området.

For havpattedyr vurderes det at, der ikke behov for yderligere beskyttelse i området, da området formodes kun at have lille betydning for spættet sæl.

2.6.2 Trusler, der ikke er omfattet af denne basisanalyse

Næringsberigelse (eutrofiering)

Et forøget plantenæringsindhold af primært kvælstofforbindelser i naturtyperne medfører generelt, at der sker ændringer i konkurrenceforholdene mod mere kvælstofelskende arter. Effekter på en række artsgrupper er nogenlunde ens på tværs af økosystemer med en generel nedgang i de kvælstoffølsomme arter, som oftest er karakteristiske for naturtyper i god naturtilstand. Problemstillingen er nærmere beskrevet i kap. 25.11 i Natur og Landbruskommissionens [statusrapport](#) fra 2012.

Den u hensigtsmæssige næringsberigelse kan stamme fra flere kilder:

- *Deposition af luftbårne kvælstofforbindelser* herunder ammoniak er ofte den væsentligste påvirkning af mange naturligt næringsfattige naturtyper. Naturtyperne har forskellig sårbarhed over for kvælstofdepositionen. Der er generelt sket et fald i den luftbårne kvælstofbelastning af naturarealerne inden for de seneste år. Faldet skyldes en nedgang i udledningen fra både danske kilder og udenlandske kilder. Denne reduktion forventes at fortsætte som følge af national og udenlandsk regulering. På trods af reduktionen er tålegrænserne fortsat overskredet på en væsentlig andel af naturarealerne, og det giver forringede muligheder for på sigt at opnå eller fastholde en gunstig naturtilstand. Emissionen fra landbrug reguleres gennem husdyrgodkendelsesloven. Med den seneste regulering af loven i 2010 indførtes skærpede krav til godkendelse af husdyrbrug, så der reguleres på den maksimalt tilladte ammoniakdeposition fra lokale husdyrbrug til sårbare naturområder. Denne regulering bidrager til at mindske væsentlige miljøpåvirkninger med ammoniak som følge af lokale påvirkninger af naturområder fra husdyrbrug.
- *Overfladisk tilførsel eller tilførsel med drænvand fra tilgrænsende, gødskede dyrkningsarealer.* Påvirkningen afhænger af topografien og dyrkningspraksis på naboarealer. Randzonenlovens indførelse af 10 m randzoner langs visse vandløb vil begrænse den negative effekt for søer, vandhuller og vandløb
- *Fastholdt pulje af næring fra tidligere gødskning.* Denne pulje kan gradvis nedsættes ved i en årrække at vælge en driftsform, der aktivt fjerner næringsstoffer fra naturarealet.
- *Tilførsel med udstømmende, næringsberiget grundvand.* Belastningen af grundvandet med nedsivende næringsstoffer reguleres af gødskningsloven. Der er igangsat et projekt i regi af det nationale overvågningsprogram, der generelt skal belyse sammenhængen mellem grundvandskvalitet og naturtilstand i grundvandsafhængige naturtyper.

Vandindvinding

Kilder, rigkær og andre grundvandsafhængige, terrestriske naturtyper er helt afhængige af en høj grundvandsstand samt mængden og kvaliteten af det udstrømmende grundvand. Indvinding af grundvand til fx drikkevand og vandingsformål kan reducere grundvandstrykket, som igen kan reducere mængden af udsivende grundvand til naturtyperne og en generel sænkning af vandstanden. En sådan udtørring betyder ændring i vegetationen fra en våd mose med udbredt forekomst af mosser til en mere engagtig vegetation. Udtørringen kan ligeledes resultere i en eutrofiering. Tilknyttede dyre- og plantearter vil ligeledes blive negativt påvirkede.

Miljøfarlige stoffer

Tilstedeværelse af udvalgte miljøfarlige stoffer i vandmiljøet overvåges i det nationale overvågningsprogram. Den konkrete betydning for arter og naturtyper er ikke systematisk opgjort. Tilstedeværelsen af stofferne reguleres af miljøbeskyttelsesloven og gennem vandplanlægningen.

Prædation

Prædation fra særlig ræv og mink kan lokalt indebære en meget væsentlig negativ påvirkning af små ynglefugle-bestande. Prædation fra fisk kan i småsøer have væsentlig negativ indflydelse på paddebestande. Overvågning af prædationen på ynglefuglearter indgår endnu ikke i NOVANA-programmet, hvorfor en konkret vurdering af betydningen heraf ikke indgår i denne basisanalyse. Tilstedeværelse af fisk i småsøer indgår i tilstandsvurderingen af levesteder for padder.

Naturstyrelsen udsendte i foråret 2012 en ny minkforvaltningsplan, som særligt tager hensyn til ynglefugle i Natura 2000-områderne, ligesom prædation i et vist omfang reguleres i 1. planperiode.

2.7 Igangværende indsats

Den 1. generation af Natura 2000-planer blev udstedt i december 2011, og de opfølgende handleplaner endelig vedtaget med udgangen af 2012. Statslige lodsejere har enten udarbejdet særlige drifts- og plejeplaner eller har andre forvaltningsplaner, som opfylder Natura 2000-planernes krav til indsats. Alle statslige lodsejere vurderer, at den samlede, planlagte indsats er gennemført med udgangen af planperioden i 2015.

Det forudsættes, at de aktiviteter, der er beskrevet i kommunale og statslige handleplaner, ligeledes gennemføres i første planperiode.

Indsatsen efter den gældende plan er ikke afspejlet i de data, der ligger til grund for basisanalysen, fordi flere af indsatserne ikke var igangsat ved dataindsamlingen, og fordi naturens økologiske træghed medfører, at resultatet i naturtilstanden i de fleste tilfælde først kan erkendes efter en årrække.

De første Natura 2000-planer fastlagde rammerne for en række grundlæggende handleplan-tiltag, som f.eks. rydninger, forbedrede hydrologiske forhold og iværksættelse af plejetiltag. Life-projekter, projekter og indsatser med tilskud fra landdistriktsordningerne (LDP) samt kommunale/statslige projekter bidrager til at gennemføre Natura 2000-plan 2010-15.

I dette Natura 2000-område er følgende tiltag iværksat:

Areal med plejereleterede miljøtilsagn	
Natura 2000-område nr. 29	
Tilsagnstype	Samlet areal (ha)
1. Græsning/slæt	136
2. Forberedelse til græsning	43
3. Rydning	0
4. Samlet areal med plejetiltag	147
Hydrologiprojekter, forundersøgelse	0
Hydrologiprojekter, realisering	0

Arealer med tilsagn til naturpleje-indsats under LDP-ordningerne inden for Natura 2000-området

I tabellen oven for dækker samlet pleje over nettoarealet med ansøgt støtte til naturpleje-indsats. Specielt i forbindelse med igangsætning af naturpleje kan der til det samme areal være ansøgt om flere typer af indsats – f.eks. både rydning og forberedelse til græsning med hegnsætning.

I Natura 2000-området er der indgået aftaler om tilskud til græsning/slæt på 136 ha, til forberedelse til græsning på 43 ha og til rydning på 0 ha. Samlet set er der indgået aftaler om tilskud til naturpleje på i alt 147 ha. Der er p.t. ikke indgået aftaler under hydrologiordningen.

Fødevareministeriet/NaturErhvervstyrelsen har kompetence til at indføre fiskeriregulering, hvis der er behov herfor i forhold til tilstrækkelig beskyttelse af områdets udpegningsgrundlag. Områdets marine naturtyper er blevet kortlagt i 2012, i det kommende år vil Fødevareministeriet/NaturErhvervstyrelsen på baggrund heraf vurdere, om gældende lovgivning er tilstrækkelig i forhold til beskyttelse af revene i området. Ved indsamlingen af data fra de driftsafhængige, lysåbne naturtyper blev der registreret, om arealet på kortlægningstidspunktet var i hensigtsmæssig drift til sikring af lysåbne forhold. Resultaterne er vist i figurene nedenfor.

Det ses i figuren herunder, at størstedelen af områdets *strandengs* areal og areal med *surt overdrev* er i drift – her konkret i ekstensiv kreatur- og hestegræsning. Hele arealet med *grå/grøn klit* bliver afgræsset og det samme gælder for en del af *rigkærene* samt omkring halvdelen af arealet med *strandvolde med flerårige planter*. Områdets *kalkoverdrev* er imidlertid ikke i drift.

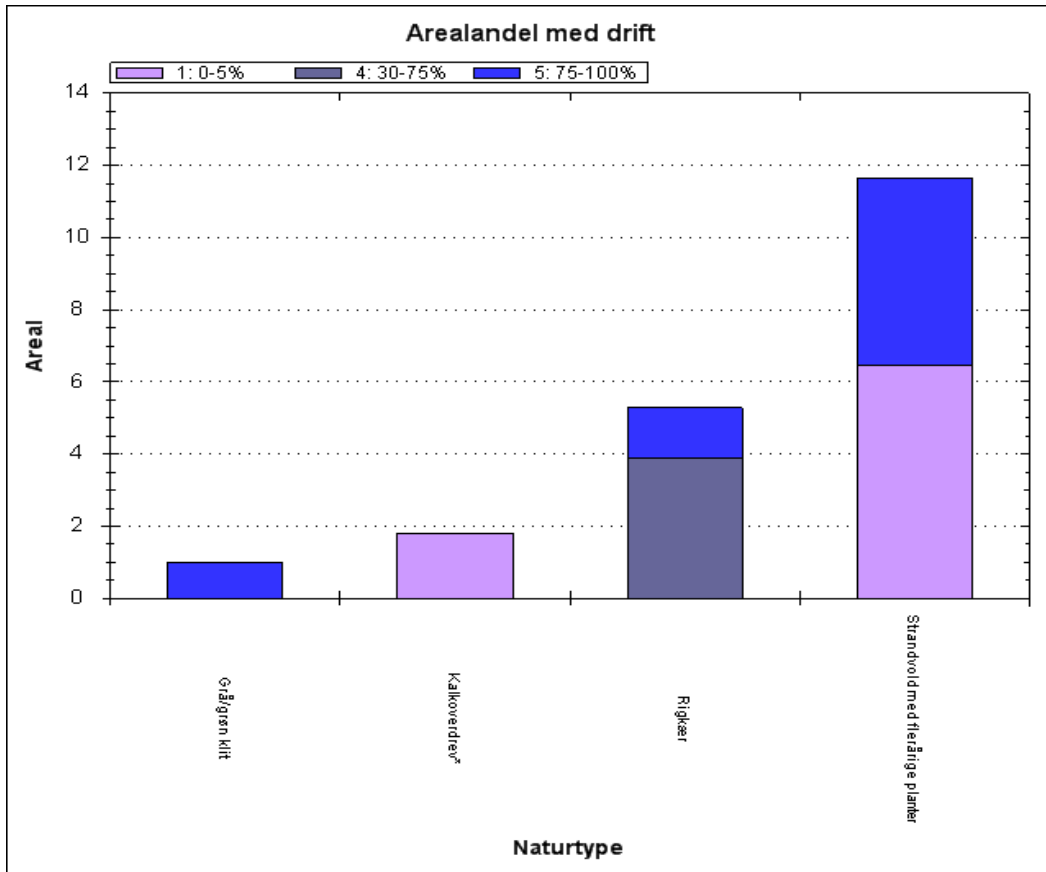

Andel af græsnings- eller høslætsdrift fordelt på naturtyper.

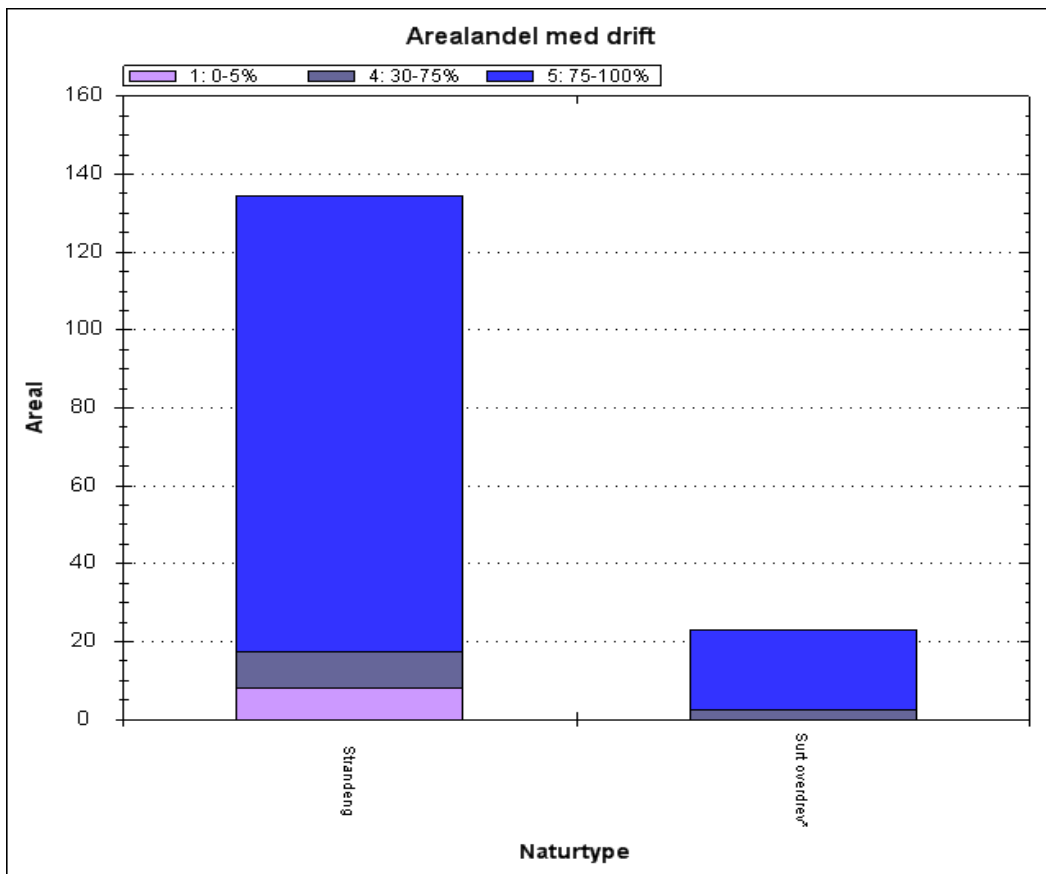

Andel af græsnings- eller høslætsdrift fordelt på naturtyper.

3. Litteratur

Anvendte EU-direktiver, lover og bekendtgørelser:

Rådets direktiv 92/43/EØF af 21. maj 1992 om bevaring af naturtyper samt vilde dyr og planter med senere ændringer (**habitatdirektivet**). <http://eur-lex.europa.eu/LexUriServ/LexUriServ.do?uri=OJ:L:1992:206:0007:0050:DA:PDF>

Europa-Parlamentets og Rådets direktiv 2009/147/EF af 30. november 2009 om beskyttelse af vilde fugle med senere ændring (**fuglebeskyttelsesdirektivet**). <http://eur-lex.europa.eu/LexUriServ/LexUriServ.do?uri=OJ:L:2010:020:0007:0025:DA:PDF>

Bekendtgørelse nr. 932 af 24. september 2009 af lov om miljømål m.v. for vandforekomster og internationale naturbeskyttelsesområder (**miljømålsloven**), som senest ændret ved lov nr. 514 af 27. maj 2013. <https://www.retsinformation.dk/Forms/R0710.aspx?id=127102>

Bekendtgørelse nr. 144 af 20. januar 2011 om klassificering og fastsættelse af mål for naturtilstanden i internationale naturbeskyttelsesområder (**målbekendtgørelsen**). <https://www.retsinformation.dk/Forms/R0710.aspx?id=135852> (*Forslag til revision af bekendtgørelsen er i offentlig høring ultimo 2013.*)

Bekendtgørelse nr. 408 af 01. maj 2007 om udpegning og administration af internationale naturbeskyttelsesområder samt beskyttelse af visse arter (**habitatbekendtgørelsen**). <https://www.retsinformation.dk/Forms/R0710.aspx?id=13043>

Anvendt faglitteratur:

Danske naturtyper i det europæiske Natura 2000 netværk. Skov- og Naturstyrelsen 2000. <http://www.cites.dk/udgivelser/2001/87-7279-400-3/helepubl.pdf>

Fugle 2004-2011. NOVANA. Pihl, S., Clausen, P., Petersen, I.K., Nielsen, R.D., Laursen, K., Bregnballe, T., Holm, T.E. & Søgaard, S. 2013. Aarhus Universitet, DCE – Nationalt Center for Miljø og Energi, 188 s. - Videnskabelig rapport fra DCE - Nationalt Center for Miljø og Energi nr. 49. <http://www2.dmu.dk/Pub/SR49.pdf>

Overvågning af arter 2004-2011. NOVANA. Søgaard, B., Wind, P., Elmeros, M., Bladt, J., Mikkelsen, P., Wiberg-Larsen, P., Johansson, L.S., Jørgensen, A.G., Sveegaard, S. & Teilmann, J. 2013. Aarhus Universitet, DCE – Nationalt Center for Miljø og Energi, 240 s. - Videnskabelig rapport fra DCE - Nationalt Center for Miljø og Energi nr. 50. <http://www2.dmu.dk/pub/sr50.pdf>

Vurdering af forstyrrelsestrusler i NATURA 2000-områderne. Therkildsen, O.R., Andersen, S.M., Clausen, P., Bregnballe, T., Laursen, K. & Teilmann, J. 2013. Aarhus Universitet, DCE – Nationalt Center for Miljø og Energi, 174 s. - Videnskabelig rapport fra DCE - Nationalt Center for Miljø og Energi nr. 52. <http://www2.dmu.dk/Pub/SR52.pdf>

Naturtilstand i habitatområderne. Habitatdirektivets lysåbne naturtyper. Fredshavn, J.R. & Ejrnæs, R. 2009. Danmarks Miljøundersøgelser, Aarhus Universitet. 76 s. – Faglig rapport fra DMU nr. 735. <http://www2.dmu.dk/Pub/FR735.pdf>

Relevante fagtekniske anvisninger:

Kortlægning af terrestriske naturtyper. Fredshavn, J., Ejrnæs, R. & Nygaard, B. 2011. Teknisk anvisning nr. N03. version 1.04. Fagdatacenter for Biodiversitet og Terrestriske Naturdata, AU-DMU. http://bios.au.dk/fileadmin/Resources/DMU/MYndighedsbetjening/FDC_bio/TeknAnvisn/TA-N03-104.pdf

Overvågning af odder *Lutra lutra*. Søgaard, B., Elmeros, M., Madsen A.B. & Holm, T.E. 2011. Teknisk anvisning til ekstensiv overvågning nr. A01, version 1.2. Nationalt Center for Miljø og Energi, Aarhus Universitet. http://bios.au.dk/fileadmin/Resources/DMU/MYndighedsbetjening/FDC_bio/TeknAnvisn/TAA01_Odder_v_1_2_01.pdf

Levestedsvurdering for Ynglefugle. Videnskabelig rapport fra DCE nr. XXX. DCE 2014.

Overvågning af ynglefugle. Pihl, S. & Kahlert, J. 2004. Teknisk anvisning for overvågning af ynglefugle F1, version 2.0. Fagdatacenter for Biodiversitet og Terrestriske Naturdata, AU-DMU. http://www2.dmu.dk/1_Om_DMU/2_Tvaer-funk/3_fdc_bio/ta/TA-F1.pdf

Ekstensiv overvågning af ynglefugle. Pihl, S., Holm, T.E. & Søgaard, B. 2012. Teknisk anvisning nr. A199, Aarhus Universitet, DCE – Nationalt Center for Miljø og Energi. http://bios.au.dk/fileadmin/bioscience/ePublikationer/TAA199_Ekstensive_fuglearter_v1.pdf

Artsovervågning af sæler. Teilmann, J. og Galatius, A. 2012. Teknisk anvisning nr. M16. Version 1. Nationalt Center for Miljø og Energi. Aarhus Universitet. http://bios.au.dk/fileadmin/bioscience/Fagdatacentre/MarintFagdatacenter/TekniskeAnvisninger2011_2015/TA_M16_Artsovervaagning_af_saeler.pdf

