



Natura 2000-område: 215 Tislum Møllebæk

Habitatområde: 215 Tislum Møllebæk

Udpegningsgrundlag:

1096 Bæklampret

Bevaringsprognose:

Ukendt

Langsigtet mål:

Bevaring eller genopretning af gunstig status

Trussel:	Indsats:	Sigtelinje				
		1	2	3	4	
Grødeskæring i vandløb	Miljøvenlig vandløbspleje	<input checked="" type="checkbox"/>	<input type="checkbox"/>	<input type="checkbox"/>	<input type="checkbox"/>	Mulige virkemidler til truslen: Ophør med grønnskæring Reduceret grønnskæring Selektiv grønnskæring
Vandløbsoprensning	Miljøvenlig vandløbspleje	<input checked="" type="checkbox"/>	<input type="checkbox"/>	<input type="checkbox"/>	<input type="checkbox"/>	Mulige virkemidler til truslen: Ændret vedligeholdelse af vandløb

Natura 2000-område: 215 Tislum Møllebæk

Habitatområde: 215 Tislum Møllebæk

Udpegningsgrundlag:

3260 Vandløb med vandplanter

Bevaringsprognose:

Vurderet Ugunstig

Langsigtet mål:

Genopretning af gunstig status

Trussel:	Indsats:	Sigtelinje				
		1	2	3	4	
Belastning med organisk stof	Reduktion af tilledning af organisk stof	<input checked="" type="checkbox"/>	<input type="checkbox"/>	<input type="checkbox"/>	<input type="checkbox"/>	Mulige virkemidler til truslen: Begrænsning el. ophør af drift
Grødeskæring i vandløb	Miljøvenlig vandløbspleje	<input checked="" type="checkbox"/>	<input type="checkbox"/>	<input type="checkbox"/>	<input type="checkbox"/>	Mulige virkemidler til truslen: Ophør med grønnskæring Reduceret grønnskæring Selektiv grønnskæring
Vandløbsoprensning	Miljøvenlig vandløbspleje	<input checked="" type="checkbox"/>	<input type="checkbox"/>	<input type="checkbox"/>	<input type="checkbox"/>	Mulige virkemidler til truslen: Ændret vedligeholdelse af vandløb

Natura 2000-område: 215 Tislum Møllebæk

Habitatområde: 215 Tislum Møllebæk

Udpegningsgrundlag:

4030 Tørre dværgbusksamfund (heder)

Bevaringsprognose:

Ugunstig

Langsigtet mål:

Genopretning af gunstig status

Trussel:	Indsats:	Sigtelinje				
		1	2	3	4	
Invasive arter	Naturpleje	<input checked="" type="checkbox"/>	<input type="checkbox"/>	<input type="checkbox"/>	<input checked="" type="checkbox"/>	Mulige virkemidler til truslen: Bekæmpelse af invasive arter
Arealreduktion/ fragmentering	Udvidelse af naturarealet	<input checked="" type="checkbox"/>	<input checked="" type="checkbox"/>	<input type="checkbox"/>	<input checked="" type="checkbox"/>	Mulige virkemidler til truslen: Etablering på §3-arealer Hedepleje Rydning af vedplanter Bekæmpelse af invasive arter
Atmosfærisk N-deposition	Reduktion af næringstilførsel	<input checked="" type="checkbox"/>	<input type="checkbox"/>	<input type="checkbox"/>	<input checked="" type="checkbox"/>	Mulige virkemidler til truslen: Gældende lovgivning
Tilgroning med vedplanter	Naturpleje	<input checked="" type="checkbox"/>	<input type="checkbox"/>	<input type="checkbox"/>	<input checked="" type="checkbox"/>	Mulige virkemidler til truslen: Rydning af vedplanter
Tilgroning med græs og høje urter	Naturpleje	<input checked="" type="checkbox"/>	<input type="checkbox"/>	<input type="checkbox"/>	<input checked="" type="checkbox"/>	Mulige virkemidler til truslen: Hedepleje
Næringsbelastning fra dyrkede arealer	Reduktion af næringstilførsel	<input checked="" type="checkbox"/>	<input type="checkbox"/>	<input type="checkbox"/>	<input checked="" type="checkbox"/>	Mulige virkemidler til truslen: Gældende lovgivning

Natura 2000-område: 215 Tislum Møllebæk

Habitatområde: 215 Tislum Møllebæk

Udpegningsgrundlag:

5130 Enekrat på heder, overdrev eller skrænter

Bevaringsprognose:

Vurderet Ugunstig

Langsigtet mål:

Genopretning af gunstig status

Trussel:	Indsats:	Sigtelinje				Mulige virkemidler til truslen:
		1	2	3	4	
Tilgroning med græs og høje urter	Naturpleje	<input checked="" type="checkbox"/>	<input type="checkbox"/>	<input type="checkbox"/>	<input type="checkbox"/>	Afgræsning
Invasive arter	Naturpleje	<input checked="" type="checkbox"/>	<input type="checkbox"/>	<input type="checkbox"/>	<input type="checkbox"/>	Bekæmpelse af invasive arter
Tilgroning med vedplanter	Naturpleje	<input checked="" type="checkbox"/>	<input type="checkbox"/>	<input type="checkbox"/>	<input type="checkbox"/>	Rydning af vedplanter
Atmosfærisk N-deposition	Reduktion af næringstilførsel	<input checked="" type="checkbox"/>	<input type="checkbox"/>	<input type="checkbox"/>	<input type="checkbox"/>	Gældende lovgivning
Næringsbelastning fra dyrkede arealer	Reduktion af næringstilførsel	<input checked="" type="checkbox"/>	<input type="checkbox"/>	<input type="checkbox"/>	<input type="checkbox"/>	Gældende lovgivning

Natura 2000-område: 215 Tislum Møllebæk

Habitatområde: 215 Tislum Møllebæk

Udpegningsgrundlag:

6230 * Artsrige overdrev eller græsheder på mere eller mindre sur bund

Bevaringsprognose:

Ugunstig

Langsigtet mål:

Genopretning af gunstig status

Trussel:	Indsats:	Sigtelinje				
		1	2	3	4	
Invasive arter	Naturpleje	<input checked="" type="checkbox"/>	<input type="checkbox"/>	<input type="checkbox"/>	<input checked="" type="checkbox"/>	Mulige virkemidler til truslen: Bekæmpelse af invasive arter
Arealreduktion/ fragmentering	Udvidelse af naturarealet	<input checked="" type="checkbox"/>	<input checked="" type="checkbox"/>	<input type="checkbox"/>	<input checked="" type="checkbox"/>	Mulige virkemidler til truslen: Etablering på §3-arealer Afgræsning
Tilgroning med græs og høje urter	Naturpleje	<input checked="" type="checkbox"/>	<input type="checkbox"/>	<input type="checkbox"/>	<input checked="" type="checkbox"/>	Mulige virkemidler til truslen: Afgræsning
Tilgroning med vedplanter	Naturpleje	<input checked="" type="checkbox"/>	<input type="checkbox"/>	<input type="checkbox"/>	<input checked="" type="checkbox"/>	Mulige virkemidler til truslen: Rydning af vedplanter
Atmosfærisk N-deposition	Reduktion af næringstilførsel	<input checked="" type="checkbox"/>	<input type="checkbox"/>	<input type="checkbox"/>	<input checked="" type="checkbox"/>	Mulige virkemidler til truslen: Gældende lovgivning
Næringsbelastning fra dyrkede arealer	Reduktion af næringstilførsel	<input checked="" type="checkbox"/>	<input type="checkbox"/>	<input type="checkbox"/>	<input checked="" type="checkbox"/>	Mulige virkemidler til truslen: Gældende lovgivning

Natura 2000-område: 215 Tislum Møllebæk

Habitatområde: 215 Tislum Møllebæk

Udpegningsgrundlag:

7230 Riggær

Bevaringsprognose:

Ugunstig

Langsigtet mål:

Genopretning af gunstig status

Trussel:	Indsats:	Sigtelinje				Mulige virkemidler til truslen:
		1	2	3	4	
Atmosfærisk N-deposition	Reduktion af næringstilførsel	<input checked="" type="checkbox"/>	<input type="checkbox"/>	<input type="checkbox"/>	<input checked="" type="checkbox"/>	Mulige virkemidler til truslen: Gældende lovgivning
Grøftning og dræning	Forbedring af hydrologi	<input checked="" type="checkbox"/>	<input type="checkbox"/>	<input type="checkbox"/>	<input checked="" type="checkbox"/>	Mulige virkemidler til truslen: Afskæring af dræn og grøfter
Tilgroning med græs og høje urter	Naturpleje	<input checked="" type="checkbox"/>	<input type="checkbox"/>	<input type="checkbox"/>	<input checked="" type="checkbox"/>	Mulige virkemidler til truslen: Afgræsning Høslet
Tilgroning med vedplanter	Naturpleje	<input checked="" type="checkbox"/>	<input type="checkbox"/>	<input type="checkbox"/>	<input checked="" type="checkbox"/>	Mulige virkemidler til truslen: Rydning af vedplanter
Arealreduktion/ fragmentering	Udvidelse af naturarealet	<input checked="" type="checkbox"/>	<input checked="" type="checkbox"/>	<input type="checkbox"/>	<input checked="" type="checkbox"/>	Mulige virkemidler til truslen: Etablering på §3-arealer Afgræsning Rydning af vedplanter

Natura 2000-område: 215 Tislum Møllebæk

Habitatområde: 215 Tislum Møllebæk

Udpegningsgrundlag:

Bevaringsprognose:

Langsigtet mål:

9110 Bøgeskove på morbund uden kristtorn

Ugunstig

Genopretning af gunstig status

Trussel:	Indsats:	Sigtelinje				Mulige virkemidler til truslen:
		1	2	3	4	
Utilstrækkelig beskyttelse	Beskyttelse af utilstrækkeligt beskyttede arealer	<input type="checkbox"/>	<input type="checkbox"/>	<input checked="" type="checkbox"/>	<input type="checkbox"/>	Skovnaturtypebevarende drift/pleje
Atmosfærisk N-deposition	Reduktion af næringstilførsel	<input checked="" type="checkbox"/>	<input type="checkbox"/>	<input type="checkbox"/>	<input type="checkbox"/>	Gældende lovgivning

Habitatområde: 215 Tislum Møllebæk

Udpegningsgrundlag:

Bevaringsprognose:

Langsigtet mål:

9190 Stilkegeskove og -krat på mager sur bund

Ugunstig

Genopretning af gunstig status

Trussel:	Indsats:	Sigtelinje				Mulige virkemidler til truslen:
		1	2	3	4	
Atmosfærisk N-deposition	Reduktion af næringstilførsel	<input checked="" type="checkbox"/>	<input type="checkbox"/>	<input type="checkbox"/>	<input type="checkbox"/>	Gældende lovgivning

Bilag 4. Miljørapport for Natura 2000-planen

Miljørapport for Natura 2000-planen for område nr. N215, Tislum Møllebæk

Den enkelte naturplan skal ifølge lov nr. 1398 af 22. oktober 2007 om miljøvurderinger af planer og programmer have sin egen miljørapport. Rapporten skal indeholde oplysninger, der følger af bilag 1 i loven.

a) Planens indhold, hovedformål og andre relevante planer

Indhold

Natura 2000-planen består af 1) en basisanalyse, 2) en målsætning af det enkelte område, 3) et indsatsprogram, der angiver retningslinjer for planens gennemførelse. Der er udarbejdet en overordnet målsætning for hele Natura 2000-området samt konkrete målsætninger og afvejning af modstridende naturinteresser. Indsatsprogrammet angiver både generelle og konkrete retningslinjer for den forvaltning, der skal implementeres i 1. planperiode (6 år og 12 år for fredskovspligtige arealer) startende fra 2010. Endelig er der en kort beskrivelse af sammenhæng til vandplanen og et oversigtsskema, der opsummerer Natura 2000-planen jf. naturtyper og arter på områdets udpegningsgrundlag.

Formål

Planens mål på sigt er skitseret nedenfor. Indsatsen i 1. planperiode skal sikre eksisterende naturværdier på udpegningsgrundlaget og starte en proces, der genopretter akut truet natur under hensyntagen til eventuelle modstridende naturinteresser. For området gælder følgende overordnede målsætning:

Det overordnede mål for området er at naturtyper og arter på udpegningsgrundlaget opnår gunstig bevaringsstatus. Området sikres som et lysåbent bakkelandskab med god sammenhæng mellem naturarealerne og med særlig fokus på overdrevsarealerne.

Arealer med naturtypen surt overdrev sikres og udvides. Ligeledes sikres og udvides arealerne med tør hede og rigkær.

Områdets økologiske integritet sikres i form af en hensigtsmæssig hydrologi og drift/pleje, en lav næringsstofbelastning, og gode spredningsmuligheder for arterne.

Relevante planer

Der er indgået 16 MVJ aftaler (16 ha) indenfor Natura 2000-området. Desuden er der indgået egekrataftaler med Skov- og Naturstyrelsen på arealer med stilkekekrat (1,2 ha).

I 2007 blev der taget et slet hø på lokaliteten med hvid sækspore.

Natura 2000-områderne vil fremgå af landsplandirektivet (de tidligere regionplaner). Disse skal indeholde retningslinjer i overensstemmelse med bekendtgørelsen om udpegnings- og administration af internationale beskyttelsesområder nr. 408 af 1. maj 2007. Det betyder, at landsplandirektivet skal indeholde retningslinjer, der i overensstemmelse med direktivforpligtelserne kan understøtte områdernes bevaringsmålsætninger. Landsplandirektivet indeholder derfor ikke udlæg af nye arealer til byzone, sommerhusområde, nye større vejanlæg, øvrige trafik og tekniske anlæg eller væsentlige udvidelser eller nye områder til råstofindvinding på land mv., mens der kan være retningslinjer, der bidrager til at sikre naturforholdene, jf. bestemmelser i bekendtgørelsens § 5.

Der vil derfor ikke med Natura 2000-planens bevaringsmålsætninger og retningslinjer for den efterfølgende kommunale planlægning være modstrid mellem den og landsplandirektivet.

b) Nul - alternativ

En række naturtyper og levesteder for arter kræver vedvarende drift for at sikre og opretholde gunstig bevaringsstatus det gælder fx en række lysåbne naturtyper. Samtidig kræver andre i ugunstig tilstand tiltag, der kan imødegå forringelse.

Hvis ikke planen for 1. planperiode iværksættes, vil de lysåbne naturtyper risikere en fortsat tilgroning af høje urter og vedplanter samt problemarten gyvel, hvilket vil føre til forringelse af naturtilstanden på arealerne. Ligeledes vil invasive arter sprede sig yderligere og derved fortrænge den naturlige vegetation.

Bevaringsprognose er gunstig eller vurderet gunstig for:

- Ingen af arterne eller naturtyperne på udpegningsgrundlaget.

Bevaringsprognose er ugunstig eller vurderet ugunstig for:

- Rigkær pga. udtørring og tilgroning, da laveste tålegrænse for N-deposition er overskredet på hele arealet, og da hele arealet er i strukturklasse IV.
- Tørre heder og sure overdrev pga. tilgroning med vedplanter, høje urter og invasive arter, da laveste tålegrænse for N-deposition er overskredet på hele arealet og da over 25 % af arealerne er i strukturklasse III-V.
- Enebærkrat, da N-depositionen overskrider laveste tålegrænse på hele arealet.
- Vandløb pga. regulering, belastning med organisk stof samt grødeskæring.
- Bøg på morbund og stilkege-krat, da N-depositionen overskrider laveste tålegrænse på hele arealet.

Bevaringsprognose er ukendt for:

- Bæklampret pga. manglende data

c) Miljøforhold i områder der kan blive berørt

I planen pointeres at målsætningen om gunstig bevaringsprognose også gælder for naturtyper der som følge af naturlig succession er i risiko for at udvikle sig til en anden naturtype. For at opfylde målsætningen kan det være nødvendigt at prioritere de mere lysåbne typer. Se evt. beskrivelsen under afsnit h).

Planens gennemførelse vil i øvrigt ikke få negative konsekvenser for naturtyper og arter, der udgør områdets udpegningsgrundlag.

Planens gennemførelse vurderes tilsvarende ikke at få negative konsekvenser for områdets kendte forekomster af habitatdirektivets bilag IV-arter, herunder odder. Ligeledes vurderes planens gennemførelse ikke at få negative konsekvenser for kendte forekomster af rødlistede arter i området, herunder orkidéen hvid sækspore.

d) Eksisterende miljøproblemer

Truslerne mod naturværdierne og områdets udpegningsgrundlag er systematisk beskrevet i planen. Planens mål er, at sikre udpegningsgrundlaget mod disse trusler herunder prioritering i tilfælde af modstridende naturinteresser.

e) Internationale miljøbeskyttelsesmål

Planen er en udmøntning af EU's Habitat- og Fuglebeskyttelsesdirektiv implementeret i dansk lov via Miljømålsloven. Planen vil sikre, at areal og tilstand af udpegede naturtyper og levesteder for udpegede arter ikke går tilbage eller forringes. Samtidig vil der ske en særlig indsats for truede naturtyper og arter, hvilket er afspejlet i statens retningslinjer for 1. planperiode. For Tislum Møllebæk gælder:

- 1.1 Reduktion af kvælstof-deposition på områdets habitatnaturtyper forventes at ske gennem en kommende ændring af husdyrgodkendelsesloven jf. regeringsudspillet Grøn Vækst, april 2009. Den øvrige tilførsel af næringsstoffer til typerne reduceres,*

- 1.2 *Der sikres den for naturtyperne mest hensigtsmæssige hydrologi i rigkær samt i levesteder for bæklampret. Det undersøges nærmere, hvor der er behov for at skabe mere hensigtsmæssig hydrologi i skovnaturtyperne, og disse steder sikres den for skovnaturtyperne mest hensigtsmæssig hydrologi.*
- 1.3 *De lysåbne terrestriske naturtyper sikres en hensigtsmæssig ekstensiv drift og pleje, og vandløb med vandplanter sikres gode fysiske og kemiske forhold samt kontinuitet og miljøvenlig vandløbspleje. Dette vil samtidig forbedre levestedsforholdene for bæklampret. Skovnaturtyperne sikres en skovnaturtypebevarende drift og pleje. I særlige tilfælde kan permanent ophør af drift i skovnaturtyper (urørt skov) være nødvendig for at opfylde direktivforpligtigheden primært på arealer, som i forvejen i en længere periode har haft minimal eller ingen hugst.*
- 1.4 *Der sikres velegnede levesteder for bæklampret med tilfredsstillende vandrings- og fourageringsmuligheder.*
- 1.5 *Invasive arter som bjergfyr og problem-arter som gyvel og rødgran bekæmpes og deres spredning forebygges efter bedst kendte viden.*

De kommende vandplaner bidrager til at løfte indsatsen med hensyn til forbedret vandkvalitet, herunder reduktioner i tilførslen af næringsstoffer og håndteringen af miljøfremmede stoffer i større søer, vandløb, fjorde og kystvande. Vandplanerne vil derudover bidrage til at sikre kontinuitet i vandløb. En nærmere beskrivelse af konkrete sammenhænge og synergier med den vandplan, der omfatter dette Natura 2000-område, afventer færdiggørelsen af vandplanforslaget.

f) Planens indvirkning på miljøet

I tabel 1 herunder er gennemgået planens sandsynlige indvirkning på en række faktorer ifølge lovens bilag 1f, i de tilfælde hvor de vurderes at være af væsentlig betydning.

<i>Planens indvirkning på</i>	Påvirkes	Ingen på-virkning	<i>Redegør for indvirkning</i>
Biologisk mangfoldighed	x		Sikring og forbedring af naturgrundlaget øger den biologiske mangfoldighed.
Befolkningen	x		De rekreative oplevelser i tilknytning til området sikres eller forbedres via et forbedret naturgrundlag.
Menneskers sundhed		x	-
Fauna og flora	x		Er redegjort for.
Jordbund		x	-
Vand	x		Sikring og forbedring via vandplanen og Natura 2000-planen.
Luft		x	-
Klimatiske faktorer		x	-
Materielle goder		x	-
Landskab	x		Sikring og forbedring af naturgrundlaget, herunder naturplejetiltag, vil øge landskabsværdien.
Kulturarv, herunder kir-		x	-

ker			
Arkitektonisk arv		x	-
Arkæologisk arv		x	-

Tabel 1. Gennemgang af planens indvirkning på en række miljøforhold.

g) Foranstaltninger der modsvarer negativ indvirkning på miljøet

Planen har indvirkning på de faktorer, der er listet i tabel 1. Vedrørende modstridende naturinteresser følger prioriteringen statens retningslinjer.

Følgende konkrete tiltag er planlagt.

Sigtelinie 2. Små og fragmenterede habitatnaturtyper og levesteder for arter

- 2.1 Forekomster af tør hede, sure overdrev og rigkær udvides, hvor de naturgivende forhold gør det muligt.*

Sigtelinie 3. Naturtyper og levesteder, som ikke er beskyttet af natur- og miljølovgivningen

- 3.1 Skovnaturtyper sikres. Der kan dog være tale om en dynamisk situation, hvor det ikke nødvendigvis er de samme forekomster, der over tid bidrager til sikring af en skovnaturtype.*
- 3.2 Konstaterede forekomster af habitatnaturtyper, der ikke er omfattet af lovgivningen, sikres mod ødelæggelse.*

Sigtelinie 4. Særlig indsats for naturtyper og arter, hvis biogeografiske status er i fare

- 4.1 Arealerne med surt overdrev udvides med 5-10 ha og sammenkædes, hvor de naturgivne forhold gør det muligt.*
- 4.2 Arealerne med tør hede og rigkær sikres og udvides med hver ca. 1 ha.*

Der udarbejdes handleplaner og vælges virkemidler af kommunerne og Skov- og Naturstyrelsen m.fl. indenfor rammerne af indsatsprogrammet.

h) Grundlag for prioriteringer og valg

Planen har til hensigt at sikre udpegningsgrundlaget og fremme den biologiske mangfoldighed generelt. En målsætning for en bestemt naturtype eller art vil dog kunne indebære en nedprioritering af andre naturtyper/arter. For området er der foretaget følgende valg:

Visse naturtyper kan antagelig kun opretholdes på bekostning af andre naturmæssige interesser.

Ved Tislum Møllebæk medfører den naturlige succession, at naturtyperne enekrat og stilkegekrat langsomt vil brede sig på bekostning af surt overdrev og tør hede. Ved naturpleje i området skal der tages hensyn til dette forhold, så balancen mellem naturtyperne på udpegningsgrundlaget opretholdes og målsætningen om gunstig bevaringsprognose for alle naturtyperne opfyldes.

i) Overvågning

Natura 2000-indsatsen bliver løbende overvåget i forhold til udpegningsgrundlag og naturværdier via NOVANA og DEVANO overvågningsprogrammer. Desuden afrapporterer Danmark den nationale indsats vedr. habitat- og fuglebeskyttelsesdirektivet til EU-kommissionen hvert 6 år.

Basisanalysen – udarbejdet i forbindelse med naturplanen - udgør det nuværende videns grundlag for områdets udpegningsgrundlag i forbindelse med naturplanlægningen. Analysen gennemgår systematisk udpegningsgrundlaget med en beskrivelse af status for hver enkelt art og naturtype. Det er hensigten, at denne analyse opdateres i forbindelse med fremtidige planperioder.

j) Ikke teknisk resume

I medfør af lov nr. 1398 af 22. oktober 2007 er der foretaget en miljøvurdering. Planen vil sikre eller forbedre tilstand og bevaringsprognose for områdets udpegningsgrundlag og den biologiske mangfoldighed generelt samt et sammenhængende og varieret landskab.

Det overordnede mål for Natura 2000-området er, at naturtyper og arter på udpegningsgrundlaget opnår gunstig bevaringsstatus. Området sikres som et lysåbent bakkelandskab med god sammenhæng mellem naturarealerne og med særlig fokus på overdrevsarealerne.

Hvis ikke planen for 1. planperiode iværksættes, vil de lysåbne naturtyper risikere en fortsat tilgroning af høje urter, vedplanter og gyvel, hvilket vil føre til forringelse af naturtilstanden på arealerne. Ligeledes vil invasive arter sprede sig yderligere.

Naturtyper, dyre- og plantearter risikerer en forværring af deres bevaringstilstand. Dette vil fremover vanskeliggøre opnåelse af gunstig bevaringsprognose for områdets udpegningsgrundlag.

En gennemførelse af Natura 2000-planen sikrer og forbedrer den biologiske mangfoldighed og naturgrundlaget, giver mulighed for større naturoplevelser, samt øger de landskabelige værdier.

Natura 2000-planens gennemførelse vurderes ikke at få negative konsekvenser for områdets udpegningsgrundlag samt kendte forekomster af habitatdirektivets bilag IV-arter eller rødlistede arter.

Høringsnotat for Natura 2000-plan

NOTAT

vedrørende høringssvar til Natura 2000-plan 2010-2015 inkl miljørapport (SMV)

Forslag til Natura 2000-plan nr. 215.

Tislum Møllebæk

Udkast til Natura 2000-plan var i offentlig høring den 4. oktober 2010. Høringsfristen udløb den 6. april 2011.

Høringsmateriale, høringssvar og høringsnotater kan ses på

http://www.naturstyrelsen.dk/Naturbeskyttelse/Natura2000/Natura_2000_planer/

og

<http://websag.mim.dk/HoeringVandOgNatur2010/WebSider/visalle.aspx>

Forslag til Natura 2000-plan er annonceret offentligt og desuden sendt i høring hos relevante myndigheder (jf. miljømålsloven § 43 og bekendtgørelse om tilvejebringelse af Natura 2000-skovplaner § 5).

Naturstyrelsen har modtaget i alt 1650 høringssvar vedrørende de enkelte Natura 2000-planer, og dertil omkring 300 mere generelle høringssvar vedrørende vand- og naturplanlægningen. De generelle høringssvar er sammenfattet i et samlet notat, der kan ses på www.nst.dk.

Til Natura 2000-plan nr. 215 er der modtaget i alt 3 høringssvar fra Danmarks Naturfredningsforening (DN) (ID1394), Friluftsrådet (ID2707) og Hjørring Kommune (ID958).

Svarene har især berørt følgende punkter:

1. *Trusler*
2. *Målsætninger*
3. *Modstridende interesser*
4. *Sigtelinje vedrørende levesteder for hvid sækspore.*

Yderligere har høringssvarene berørt følgende emner, hvortil der henvises til det generelle høringssnotat (kan findes via ovenstående link):

5. *Udpegningsgrundlaget og afgrænsning*
6. *Kvælstof*
7. *Datagrundlag*
8. *Virkemidler herunder tilskudsordninger*
9. *Lovgrundlag*
10. *Økonomi*
11. *Indsatsprogram*

I det følgende sammenfattes de væsentligste synspunkter til de ovenfor nævnte punkter 1-4. Kommentarer hertil er anført i kursiv.

Det skal bemærkes, at høringssvarene kun er gengivet i hovedtræk. Ønskes detaljerede oplysninger om svarenes indhold, henvises der til de fremsendte høringssvar.

Bemærkninger til planforslaget

1. Trusler

DN efterlyser uddybende beskrivelse af trusler mod vandløb i området, herunder vandløbsregulering, hydrologiske forhold, trusler mod rigkær samt en uddybende beskrivelse af tilgroning i området. Desuden efterlyses truslen trafikdrab som trussel for odder.

Naturstyrelsen uddyber trusler for naturtypen rigkær. Tilgroningen af området er beskrevet og uddybes ikke nærmere. For naturtypen vandløb med vandplanter henvises til pkt. 2 vedrørende målsætninger.

Afsnittet omhandler ikke trusler for odder, da arten ikke er på udpegningsgrundlaget.

2. Målsætninger

DN har en række ønsker til konkrete målsætninger vedrørende odder, stavsild, majsild og havlampret, invasive arter, manglende data, søer under 5 ha, græsningsdrift i skov mv.

DN anfører endvidere, at der for naturtypen vandløb bør målsættes specifikt for genslyngning og efterfølgende vandstandshævning, fjernelse af spærringer, grundvandsindvinding og punktkilder. Desuden finder de målsætningen for tør hede for uambitiøs.

Det ligger udenfor Natura 2000-planens rammer, at have en konkret målsætning for en række af de angivne forslag. Afsnittet 'konkrete målsætninger' omhandler konkrete mål for områdets udpegningsgrundlag med udgangspunkt i areal og tilstand. For naturtyper uden tilstandsvurderingssystem (fx vandløb) er målsætningen gunstig bevaringsstatus.

Det fremgår af indsatsprogrammet hvilke tiltag, der skal iværksættes i første planperiode. Af indsatsprogrammets sigtelinie 1.3 fremgår at 'vandløb med vandplanter sikres gode fysiske forhold og kontinuitet. Denne indsats sikres via vandplanlægningen'. Naturstyrelsen vurderer, at naturtypen vandløb med vandplanter gennem målsætning og indsatsprogram er sikret. Valg af specifikke virkemidler henhører under handleplanerne. Se endvidere det generelle høringsnotat vedrørende virkemidler og synergi med vandplanen.

Hvor det er muligt, har Naturstyrelsen ud fra det nuværende kendskab til området vurderet det realistiske potentiale for udvidelser af de enkelte naturtyper i første planperiode.

3. Modstridende interesser

DN efterlyser en prioritering mellem stilkegekrat og surt overdrev, da det forventes at der ryddes stilkegekrat til fordel for overdrevsarealer og hvid sækspore.

Planen sigter ikke mod at rydde veludviklet stilkegekrat til fordel for surt overdrev.

4. Sigtelinie vedrørende levesteder for hvid sækspore

Friluftsrådet stiller sig positiv overfor den konkrete sigtelinie for at sikre og udvide levestedet for hvid sækspore.

Den konkrete sigtelinie vedrørende hvid sækspore fremgik af materialet til forhøringen, men er slettet i planforslaget til selve høringen, jf. retningslinier for den statslige Natura 2000-planlægning. Der planlægges alene for arter og naturtyper på udpegningsgrundlaget. Hvid sækspore er en karakteristisk art for naturtypen surt overdrev (6230) og levestedet for arten sikres og udvides i kraft af planlægningen for denne naturtype.

Justeringer af forslag til Natura 2000-plan nr. 215

I planen er trusselsafsnittet blevet uddybet og præciseret på baggrund af de indkomne bemærkninger.

Naturstyrelsens egne justeringer af forslag til Natura 2000-plan nr. 215

På baggrund af dialog i høringsperioden, og Naturstyrelsens egne overvejelser, er der foretaget justeringer af teksten bl.a. i indsatsafsnittet. Retningslinier om sikring af levesteder for arter er ændret, så artsspecifikke detaljer er udeladt.

Hverken ændringerne som følge af de indkomne bemærkninger, eller Naturstyrelsens egne justeringer giver anledning til fornyet høring af planforslaget.

Sammenfattende redegørelse for høring over miljørapport (SMV)

Parallelt med offentlig høring af planudkast til Natura 2000-plan for område nr 215 har SMV-redegørelse for planen været i offentlig høring i henhold til bekendtgørelse af lov om miljøvurdering af planer og programmer §8.

Natura 2000-planens formål er at sikre eller genoprette bevaringsstatus for de arter og naturtyper, der har dannet grundlag for udpegning af Natura 2000-område nr x. SMV-rapporten viste ikke modstrid med andre miljøhensyn, og der er i den offentlige høring *ikke modtaget kommentarer til rapporten.*

Den offentlige høring har givet anledning til enkelte ændringer af Natura 2000-planen – se ovenfor. På baggrund af dialog i høringsperioden, og Naturstyrelsens egne overvejelser, er der foretaget justeringer af teksten bl.a. i indsatsafsnittet. Hverken ændringerne som følge af de indkomne bemærkninger, eller Naturstyrelsens egne justeringer giver anledning til fornyet høring af planforslaget.

Hverken ændringerne som følge af de indkomne bemærkninger, eller Naturstyrelsens egne justeringer giver anledning til fornyet høring af planforslaget.

Naturstyrelsen vil overvåge effekten af Natura 2000-planen gennem det nationale overvågningsprogram NOVANA,

http://www.naturstyrelsen.dk/Naturbeskyttelse/National_naturbeskyttelse/Overvaagning_af_vand_og_natur/, som følger udviklingen i naturtilstanden og arealudbredelse af de naturtyper og arter, som planlægningen omfatter. Desuden vil Naturstyrelsen i samarbejde med NaturErhvervstyrelsen og Kommunernes Landsforening overvåge fremdriften i den forudsatte forvaltningsindsats.

Natura 2000-basisanalyse

Tislum Møllebæk

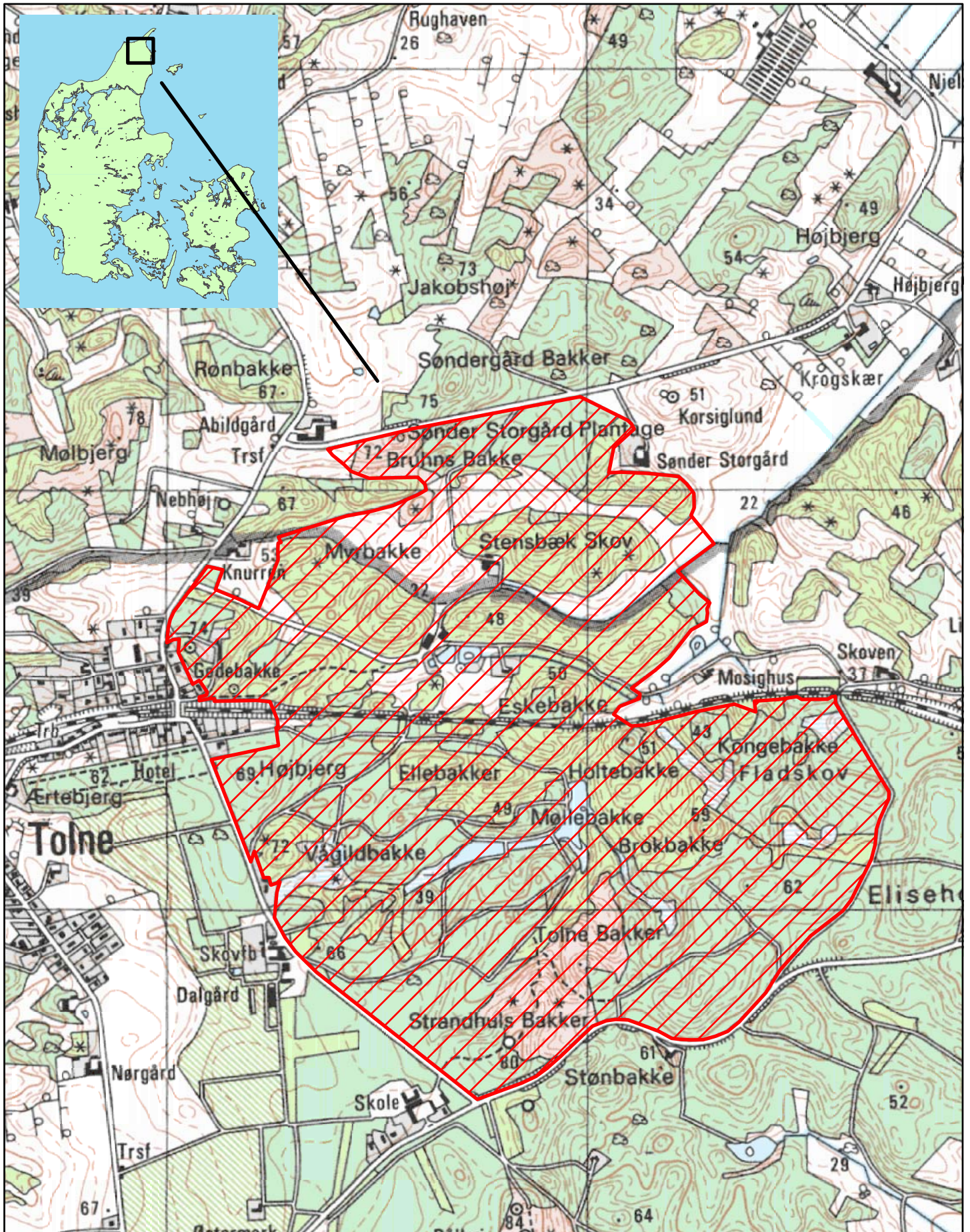

Kort over Natura 2000-område nr 215 Tislum Møllebæk

Titel

Natura 2000-basisanalyse Tislum Møllebæk

Udgivet af

Miljøcenter Aalborg
Niels Bohrs Vej 30
9220 Aalborg Øst

Udgivelsesdato

Juni 2007

Tekst, layout og redaktion

Medarbejdere fra Nordjyllands Amt og Miljøcenter Aalborg

Kortene er produceret på baggrund af Nordjyllands Amt
GIS-data samt data fra Kort- og Matrikelstyrelsen

Copyright: Kort- og Matrikelstyrelsen
1992/KD.86.1029

Indholdsfortegnelse

RESUME:.....	2
1. Beskrivelse af Natura 2000-området	2
1.1 Beskrivelse af områdets natur og dets potentiale	2
2. Udpegningsgrundlaget.....	2
2.1 Nyfundne naturtyper og arter	2
3. Foreløbig trusselsvurdering	3
3.1 Beskrivelse af naturtilstanden	3
3.1.1 Vandrammedirektivets basisanalyse I-II.....	3
3.2 Eutrofiering	3
3.3 Tilgroning	4
3.4 Hydrologi.....	4
3.5 Invasive arter.....	4
3.6 Arealmæssige ændringer siden 1994	4
3.7 Forstyrrelse af arter	5
3.8 Andre Trusler.....	5
4. Plejetiltag, igangværende indsats mm.....	5
5. Modstridende naturinteresser	5
6. Liste over manglende data	5
7. Anvendt og supplerende litteratur.....	6
Bilag	9
B.1 Datagrundlag for naturtyper og arter	9
B.2 Foreløbig trusselsvurdering	9
B.2.1 Beskrivelse af naturtilstanden	9
B.2.2 Eutrofiering	10
B.2.2.1 Tålegrænser	10
B.2.2.2 N-deposition og overskridelse af tålegrænser	12
B.2.3 Tilgroning.....	14
B.2.3.1 Vegetationshøjde.....	14
B.2.3.2 Vedplantedækning.....	14
B.2.3.3 Arealandel med græsning og/eller høslet	14
B.2.4 Hydrologi	15
B.2.4.1 Afvanding og vandindvinding.....	15
B.2.5 Invasive arter.....	15
B.3 Arter	15
B.3.1 Bæklampret(Lampetra lampetra L.).....	15
B.3.2 Odder (Lutra lutra)	17
B.4. Vandløb	18
B.5. Søer	19

RESUME:

Natura 2000-område 215 udgøres af Tislum Møllebæk. Områdets vigtigste naturtype er forekomsterne af sure overdrev. Der er kortlagt 6 ha sure overdrev i området. Ud fra naturtypernes nuværende tilstand, vurderes de største trusler at være: i) eutrofiering, ii) manglende afgræsning/høslet på både de tørre og de våde naturtyper (rigkær, heder og overdrev), iii) opvækst af begyndende kratskov primært på hederne, men også på de sure overdrev og i enekrattet iv) dræning af lavbundsarealer og v) invasive arter. Vurderet ud fra det vejledende § 3-areal er der potentielt naturareal i området i form af kultur- og naturenge, samt sure overdrev og tilgroede heder, som med den rette pleje kan udvikle sig til habitatnatur.

1. Beskrivelse af Natura 2000-området

Natura 2000-område nr. 215 er udpeget som Habitatområde nr. 215 med et samlet areal på 58 ha (se tabel 1.1 eller hjemmesiden for Vand og Natur ([klik her](#))). Området ligger i den nye storkommune Hjørring.

Af Natura 2000-områdets samlede areal er 38 ha omfattet af naturbeskyttelseslovens § 3 (Tabel 1.2). Desuden er der 2 ha løvskov og 4 ha nåleskov (kilde: Areal Information systemet, Danmarks Miljøundersøgelser). Resten af landarealet består af agerjord, byer mm.

Nr.	Navn	Areal
H215	Tislum Møllebæk	58 ha
	Samlet areal Natura 2000	58 ha

Tabel 1.1. Oversigt over de habitat- og fuglebeskyttelsesområder, der er inkluderet i denne basisanalyse. For hvert område er områdets nummer, navn og areal (i ha) angivet, ligesom NATURA 2000 områdets samlede areal er oplyst. Da habitat- og fuglebeskyttelsesområderne er delvist sammenfaldende, svarer det samlede areal af Natura 2000 området ikke til summen af de tre udpegninger. Kilde: <http://www2.skovognatur.dk/natura2000/>.

Beskyttet Natur	Areal
Vandløb	3 km
Hede	5,0 ha
Naturenge	8,5 ha
Kulturenge	11,6 ha
Mose	2,2 ha
Overdrev	10,2 ha
Sø	0,4 ha
I alt	37,9 ha

Tabel 1.2. Antal hektar af registreret beskyttede naturtyper i Natura 2000-område 215 (vejledende registrering, Nordjyllands Amt, feb. 2006).

1.1 Beskrivelse af områdets natur og dets potentiale

Habitatområdet udgøres af de øvre dele af Tislum Møllebæk. Vandløbet fremstår stort set reguleret, men løber gennem et kuperet bakkelandskab, som består af en blanding af ekstensivt græssede overdrev, hedepartier, samt små bøge- og egeknolde. Området er det sidste kendte nordjyske voksested for den rødlistede orkidé Hvid Sækspe, som er en karakteristisk art for sure overdrev. Bilag II-arterne Odder og Bæklampret er ligeledes kendt fra området.

2. Udpegningsgrundlaget

Som det fremgår af tabel 2.1 er Habitatområde 215 udpeget af hensyn til 7 habitatnaturtyper og 1 art.

Se kort med naturtyperne og arter på hjemmesiden for Vand og Natur ([klik her](#))

2.1 Nyfundne naturtyper og arter

I tabel 2.2 vises de nyopdagede eller nyindvandrede forekomster af arter eller naturtyper, der aktuelt ikke udgør udpegningsgrundlag, men som vil skulle vurderes i forbindelse med en kommende revision af udpegningsgrundlagene. Det drejer sig eksempelvis om arter og naturtyper på bilag 1 eller 2 til EF-habitatdirektivet eller på bilag 1 til EF-fuglebeskyttelsesdirektivet.

Nr.	Naturtype	Kortlagt areal	Antal forekomster
Arter			
1096	Bæklampret	2,5 km	1
Naturtyper			
3260	Vandløb med vandplanter	3 km	1
4030	Tørre dværgbusksamfund (heder)	0,5 ha	1
5130	Enekrat på heder, overdrev eller skrænter	0,7 ha	1
6230	*Artsrige overdrev eller græsheder på mere eller mindre sur bund	6,1 ha	5
7230	Rigkær	0,3 ha	1
9110	Bøgeskove på morbund uden kristorn	(1)	-
9190	Stilkegskove og krat på mager sur bund	(1)	-

Tabel 2.1. Oversigt over de arter og naturtyper, der aktuelt udgør grundlaget for udpegningen af habitatområde 215. ⁽¹⁾ Skov naturtyperne bliver kortlagt af SNS og er kun delvist kortlagt i forbindelse med amtets kortlægning i 2004-05. * Prioriteret naturtype.

Naturtype og art	Areal	Antal forekomster
1355 Odder	2,9 ha	1

Tabel 2.2. Arter og naturtyper, der ikke aktuelt er udpegningsgrundlag for Natura 2000-planens internationale naturbeskyttelsesområder, men som vurderes at have væsentlig forekomst heri. En * foran artens eller naturtypens kodenummer betyder, at den er særligt prioriteret af EU.

3. Foreløbig trusselvurdering

3.1 Beskrivelse af naturtilstanden

Som baggrund for at foretage en trusselvurdering for naturtyper og arter er der foretaget en foreløbig vurdering af status af tilstanden for de naturtyper og arter, der forekommer i området (se bilag B.2).

For de naturtyper og arter, som ikke er omfattet af NOVANA-overvågningsprogrammet, er tilstands- og trusselvurderingen baseret på et skøn.

3.1.1 Vandrammedirektivets basisanalyse I-II

I Natura 2000-området er der målsat 2 km vandløb. I år 2015 forventes vandløbet at leve op til målsætningen. Ingen af de målsatte vandløbsstrækninger er upåvirkede. Vandløbene er påvirkede biologisk, fysisk og hydrologisk. Vandløbet er påvirket af spærring, regulering og vandløbsvedligeholdelse. Undersøgelser har vist, at der er risiko for udledning af miljøfarlige stoffer i forbindelse med udledninger fra punktkilder. Der er ikke tilstrækkelig viden herom. I Nordjyllands Amt er det ved alle dambrug forudsat at spærringerne ikke hindrer målsætningsopfyldelse 22. december 2015. Dette gøres under forudsætning af, at der efter vandløbslovens bestemmelser meddeles påbud om fjernelse af spærringer, der hindrer målopfyldelse.

Småsøerne/vandhullerne i Habitatområde nr. H215 indgår ikke direkte i Vandrammedirektivets basisanalyse I-II, idet kun særskilt målsatte søer samt søer > 5 ha er vurderet. Generelt gælder, at tilførsel af for store mængder fosfor er den primære årsag til manglende målsætningsopfyldelse i 2015 for størstedelen af søerne.

Yderligere informationer om Vandrammedirektivets basisanalyse I-II kan findes på <http://www.mst.dk/Vand/Vandrammedirektivet/Basisanalysen/Dansk+rapportering/06030200.htm>

3.2 Eutrofiering

Hovedparten af de terrestriske naturtyper og flere arter, der er omfattet af habitatdirektivet, påvirkes negativt ved relativt lave niveauer af luftbåren kvælstofdeposition. Naturtypernes følsomhed overfor tilførsel af luftbåren kvælstof kan beskrives ved hjælp af tålegrænser. Når tålegrænserne er overskredet må det forventes, at de påvirkede naturtyper vil være truede på mellem til lang sigt.

En stor del af de registrerede forekomster af naturtyper i området er kvælstoffølsomme, det gælder særligt sure overdrev og heder (tålegrænse 10-20 kg N/ha/år), samt enekrat og rigkær (15-25 kg N/ha/år). For artsrige forekomster ligger tålegrænsen i den nedre ende af disse intervaller. Kvælstofdepositionen på naturområderne ligger mellem 15 og 20 kg

N/ha/år alt afhængig af den lokale husdyrtæthed og naturområdernes ruhed. Tålegrænsen er delvist overskredet for alle de moderat følsomme naturtyper (tabel B.2.2.3).

I langt hovedparten af de tilfælde, hvor eutrofiering vurderes at have negativ indflydelse på naturkvaliteten i de terrestriske naturarealer i habitatområdet, er årsagen luftens generelt forhøjede indhold af kvælstofbindelser, der stammer fra såvel internationale, nationale, som lokale kilder. I Jylland stammer op mod 60 % af kvælstofdepositionen fra husdyrbrug (Danmarks Miljøundersøgelser 2005). Det er derfor vigtigt, at kvælstofbelastningen fra lokale kilder nedbringes og i hvert fald ikke øges. Driften af naturarealerne bør om muligt tilrettelægges således, at der løbende fjernes kvælstofholdigt materiale fra arealet ved f.eks. afbrænding, græsning, høslet eller rydning.

3.3 Tilgroning

Tilgroning er for de lysåbne naturtyper oftest et tydeligt tegn på, at et areal er i en negativ udvikling og ikke har en god tilstand. Tilgroning kan ske både med høje urter og/eller med træer og buske. Tilgroning med vedplanter, er fatal for lysåben natur, da lyskrævende, lave planter hurtigt forsvinder, medens tilgroning med urter oftest kræver længere tid for helt at fortrænge de karakteristiske arter. Rydning, høslet og/eller græsning er metoder til at afhjælpe tilgroningens negative effekter.

For de tre tørre naturtyper - tørre heder, sure overdrev og enekrat udgør tilgroning i vedplanter en stor trussel på både kort og lang sigt. En forsat opretholdelse af de sure overdrev, hede og enekrat vil kræve forsat afgræsning og periodevis rydning af opvækst i form af træer og buske på de eksisterende arealer med habitatnatur. Der bør ligeledes sættes ind med rydning og græsning på de delområder, som ikke allerede er under pleje. Der er i området større hedearealer, som er groet ud af naturtypen tørre heder, men som vurderes at kunne genoprettes ved en rydning og efterfølgende græsning.

Hvid Sækspore blev af Amtet optalt i 2004 til 3 individer og i 2006 til ét enkelt individ og det vurderes, at en øjeblikkelig pleje i form af rydning er eneste mulighed for at bevare denne bestand af Hvid Sækspore. DMU's orkideoversigt viser dog, at bestanden har ligget stabilt på et antal omkring ca. 20 individer i perioden 2002 til 2005. http://www2.dmu.dk/1_Om_DMU/2_Tvaer-funk/3_fdc_bio/datasamlinger/orkide/orkidedata_NH.asp?ID=18

For den våde naturtype - rigkær udgør tilgroning i form af først og fremmest højstaudevegetation en stor trussel. Det er derfor meget vigtigt med et hurtigt plejetiltag i form af enten græsning eller høslet på de nuværende arealer.

3.4 Hydrologi

Naturlig hydrologi er væsentlig for de våde naturtyper. Indgreb i den naturlige hydrologi vil påvirke strukturen, økologien og artssammensætningen på det pågældende areal, således at arter, som under naturlige forhold ikke er tilpassede til at leve på voksestedet, kan etableres og fortrænge de naturlige, tilpassede og karakteristiske arter.

Tislum Møllebæk er reguleret på den øverste strækning igennem habitatområdet, og enge og kær langs bækken er stærkt påvirket af dræning. Effekten af dette er udtørring og tilgroning af engene i højstaudesamfund. En genslyngning af bækken med efterfølgende vandstandshævning vil derfor kunne bevirke en positiv effekt for de våde naturtyper.

3.5 Invasive arter

Invasive arter er arter, der ikke er naturligt hjemmehørende i Danmark, men som ved menneskets hjælp er introduceret til denne lokalitet. De invasive og aggressive arter klarer sig så godt i den danske natur, at de udgør en trussel mod de naturligt forekommende arter. De er i stand til at udkonkurrere de specialiserede og lokalt tilpassede arter, og på længere sigt kan de således føre til en markant ændring i naturtyper og økosystemer og være med til at mindske biodiversiteten i naturen.

Invasive arter udgør generelt et større problem i området – de tørre naturtyper er under tilgroning i Bjerg-Fyr, Gyvel og Rødgran. Det vil være godt at sætte ind med en hurtig bekæmpelse af disse bestande, sådan at de ikke spreder sig i området og bliver til en reel trussel mod områdets naturtyper.

3.6 Arealmæssige ændringer siden 1994

Der er ikke kendskab til større arealmæssige ændringer i området siden 1994.

3.7 Forstyrrelse af arter

De to bilag II-arter, som er registreret i området, Odder og Bækclampret, vurderes ikke at være truet af forstyrrelse.

3.8 Andre Trusler

Odde:

Trafikdrab af odde udgør en stor trussel alle steder, hvor vandløbene krydses af veje. Problematikken opstår dels fordi Odderen ikke har fysisk mulighed for at passere under vejen på grund af f.eks. for lille rør-diameter, høj vandstand eller opstemninger. En anden mulighed er, at Odderen har til vane at søge op på brinkerne for at markere sit territorium netop på markante steder langs vandløbene (vejbroyer, tilløb, sandbrinker, mm.). Afhjælpning af dette kan ske i form af afværgeforanstaltninger såsom faunapassager under vejbroen og ved udlægning af sandbanker, som giver Odderen en markeringsmulighed i umiddelbar tilknytning til brinken.

4. Plej tiltag, igangværende indsats mm

Siden 1997 har amtet indgået 15 MVJ aftaler (23 ha) indenfor Natura 2000-området.

5. Modstridende naturinteresser

Naturlig succession i form af tilgroning kan indebære, at én naturtype udvikler sig til en anden, ligesom eutrofiering, overgræsning eller hårdhændet hugst kan medføre en ændring i vegetationen fra en naturtype mod en anden. Det kan derfor ved udarbejdelse af Natura 2000-planen være nødvendigt, at foretage en prioritering af hvilken drift eller plejemetoder man vil benytte sig af på et givet areal afhængig af hvilken naturtype eller naturtypemiks, man sigter mod.

En eventuel rydning i området hvor Hvid Sækspore gror, vil sandsynligvis omfatte et nærliggende stilkeke-krat.

6. Liste over manglende data

Naturtyper

Terrestriske naturtyper

Der er behov for en dækkende kortlægning af de naturtyper, som ikke udgør en del af de 18 lysåbne naturtyper, der indgår i kortlægningen og overvågningen i NOVANA-programmet:

- Urtebræmme (6430)

Skovnaturtyper

Der er behov for kortlægning af skovnaturtyper udenfor de fredsskovpligtige områder:

- Bøg på mor (9110)
- Stilkeke-krat (9190)
- *Skovbevokset tørvemose (91D0)
- *Elle og askeskov (91E0)

Søer og vandhuller

Der er generelt behov for kortlægning af søer, vandhuller og damme på under 5 ha:

- Næringsrig sø (3150)

Arter

Dyrearter

Der mangler generelt data for forekomster af, og den geografiske udbredelse af følgende arter hjemmehørende i Nordjylland:

- Bred Vandkalv
- Kildevælds-Vindelsnegl
- Skæv Vindelsnegl
- Sump-Vindelsnegl
- Stor Vandsalamander
- Damflagermus

Fisk

Havlampret, stavsild og majsild er ikke monitoreret i de marine områder af NJA. Der mangler generelt data for forekomster af, den geografiske udbredelse og trusselsvurdering for fiskearterne:

- Flodlampret
- Bæklampret

Vandindvinding

Planer om vandindvinding til drikkevandsforsyning vurderes at kunne udgøre en potentiel trussel i den nærmeste fremtid. En GIS-analyse med potentielle og nuværende konflikter i forhold til vandindvinding bør derfor udarbejdes.

7. Anvendt og supplerende litteratur

Anvendt og supplerende litteratur:

Supplerende litteratur

Asbirk, S. & Pitter, E. (red), 2005. **Handlingsplan for truede engfugle**. – Miljøministeriet, Skov- og Naturstyrelsen.

Baagø, H., 2001. **Danish bats (Mammalia:Chiroptera): Atlas and analysis of distribution, occurrence and abundance**. – *Steenstrupia* 26(1): 1-117.

Baktoft, H., Aarestrup, K. & Olsen, J. (*In press*). **Smolttab og forsinkelse ved passage af opstemninger og søer** (tentativ titel). Rapport til Dansk Dambrugerforening.

Danmarks Miljøundersøgelser (2003): **Bevaringsstatus for fuglearter omfattet af EF-fuglebeskyttelsesdirektivet**. Faglig rapport fra DMU, nr. 462. <http://faglige-rapporter.dmu.dk>.

Danmarks Miljøundersøgelser (2004): **NOVANA. Det nationale program for overvågning af vandmiljøet og naturen. Programbeskrivelse – del 1**. Danmarks Miljøundersøgelser. 48 s. – Faglig rapport fra DMU nr. 495. http://www2.dmu.dk/1_viden/2_Publikationer/3fagrapporter/rapporter/FR495.PDF

Danmarks Miljøundersøgelse (2005): **Atmosfærisk deposition 2004. NOVANA**. Danmarks Miljøundersøgelser Faglig Rapport fra DMU nr. 555. <http://faglige-rapporter.dmu.dk>.

Ellenberg, H. et al. (1991): **Zeigerwerten von Pflanzen in Mitteleuropa**. *Scripta Geobotanica* vol.18:1-248.

Fredshavn, J. (2004): **Teknisk anvisning til kortlægning af terrestriske naturtyper (TA-N3 version 1.01)**. Fagdatacenter for Biodiversitet og Terrestriske Naturdata, Danmarks Miljøundersøgelser. <http://www.dmu.dk/Overvågning/Fagdatacentre/Biodiversitet+og+terrestrisk+natur/Tekniske+anvisninger>

Fredshavn, J., Nielsen, K.E., Ejrnæs, R. og Skov, F. (2004): **Teknisk anvisning til overvågning af terrestriske naturtyper (TA-N1 version 1.03)**. Fagdatacenter for Biodiversitet og Terrestriske Naturdata, Danmarks Miljøundersøgelser. <http://www.dmu.dk/Overvågning/Fagdatacentre/Biodiversitet+og+terrestrisk+natur/Tekniske+anvisninger/>

Grell, M. B. (1998): **Danmarks Fugle. De danske fugles udbredelse, tæthed, bestandsforhold og udviklingstendenser 1971-1998 baseret på resultater af Dansk Ornitologisk Forenings landsdækkende kortlægning i 1993-96**.

Gyrsting, L. & Jørgensen, P. N.(eds), 1983. **EF-fuglebeskyttelsesområder. Kortlægning og foreløbig udpegning i henhold til Fuglebeskyttelsesdirektivet**. – Fredningsstyrelsen, Miljøministeriet.

Jensen, F. P., 1996. **EF-fuglebeskyttelsesområderne og Ramsarområderne. Kort og områdebeskrivelser, status 1995**. Miljø- og Energiministeriet, Skov- og Naturstyrelsen

Møller, A. P.(red.), 1978, **Nordjyllands Fugle – deres yngleudbredelse og trækforhold**. – Scandinavian Science Press Ltd.

Nielsen, T., & Nielsen, M., 1998. **Fuglelokaliteterne i Nordjyllands Amt, bind 1 og 2**. – Dansk Ornitologisk Forening.

Nørrevang, A., & Meyer, T. J. (red.) 1970. **Danmarks Natur**. Politikens Forlag.

Skov- og Naturstyrelsen (2003): **Manual vedr. vurdering af de lokale miljøeffekter som følge af luftbårent kvælstof ved udvidelse og etablering af større husdyrbrug**. Udgivet af Miljøministeriet.
<http://www2.skovognatur.dk/udgivelser/2003/87-7279-537-9/pdf/helepubl.pdf>

Skov- og Naturstyrelsen (2004): **Marine habitatområder - orientering om marine naturtyper**. Delrapporter og Kort.
http://www.sns.dk/natura2000/habitat/marin/download_kort.htm

Skov- og Naturstyrelsen (2005a): **Opdatering af Ammoniakmanualen**. Brev til amterne af 15. december.
<http://www.skovognatur.dk/Udgivelser/Tidligere/2003/ammoniakmanualen.htm>

Skov- og Naturstyrelsen (2005b): Vejledning til amterne om udarbejdelse af Natura 2000-basisanalyse.
http://www.skovognatur.dk/NR/rdonlyres/B94B1028-F744-40DE-83DE-42C6A48E4D3A/9626/Basis_vejl_final.pdf

Stoltze, M. og pihl, S. (red.) 1998: **Rødliste 1997 over planter og dyr i Danmark**. Miljø- og Energiministeriet; Danmarks Miljøundersøgelser og Skov- og Naturstyrelsen.

Strand, J. et al. 2006. **Tributyltin (TBT) – Forekomst og effekter i Skagerrak**, Forum Skagerrak II

Svendsen, L.M., Bijl, L. van der, Boutrup, S. & Norup, B. (red.) (2004): NOVANA. Det nationale program for overvågning af vandmiljøet og naturen. Programbeskrivelse – del 2. Danmarks Miljøundersøgelser. 128 s. – Faglig rapport fra DMU nr. 508 http://www2.dmu.dk/1_Viden/2_Publikationer/3_Fagrapporter/rapporter/FR508.pdf

Søgaard, B., Pihl, S. og Wind, P. 2006: **Arter 2004-2005. NOVANA**. Danmarks Miljøundersøgelser. 248 s. – Faglig rapport fra DMU nr. 582. <http://www.dmu.dk/Udgivelser/Faglige+rapporter/>

Søgaard, B. et al. (2003): **Kriterier for gunstig bevaringsstatus**. 3. udgave. Faglig rapport fra DMU, nr. 457.
http://www2.dmu.dk/1_viden/2_Publikationer/3_fagrapporter/rapporter/FR457_3udg.PDF

van Duinen, G.A. 2004. **Planning for nature restoration peat extraction near the north-western edge og high raised bog** – Tofte Mose, august 2004

Wind, P., 1992. **Oversigt over botaniske lokaliteter 9. Nordjyllands Amt**. Miljøministeriet, Skov- og Naturstyrelsen i samarbejde med Dansk Botanisk Forening.

Databaser:

Atlas Flora Danica-data: Fund af rød- og gulliste arter samt andre sjældne arter.

DOFbasen: Udtræk af data fra DOFbasen er foretaget af Dansk Ornitologisk Forening efter aftale med Århus Amt. Udtræk af yngle- og rastefugle i Århus Amt i perioden 1982 – 2006. Dansk Ornitologisk Forening, 2006.

NOVANA - data indsamlet i Det nationale overvågningsprogram for vand og natur.

TILDA: TILstands-vurdering af DAnske naturtyper. Amternes kortlægningsdata 2004-5. Fagdatacenter for Biodiversitet og Terrestrisk Natur.

Plejeplaner:

Revideret forslag til plejeplan for Råbjerg Mose. Nordjyllands Amt, april 2001.

Forslag til plejeplan for Tolshave Mose. Nordjyllands Amt, februar 2006.

Rapporter mm:

Genopretning og sikring af højmossearealer. Aage V. Jensens Fonde har fået udarbejdet en række rapporter om genopretning og sikring af højmossearealer:

- Cowi, 2006. **Sikring af højmossearealers gunstige bevaringstilstand i Lille Vildmose.**
- Cowi, 2006. **Påvirkning af højmossearealer i Lille Vildmose fra af vanding og tørvegravning.**
- Cowi, 2006. **Miljøvurdering af materialer til vandstandsregulerende installationer i Lille Vildmose.**

Moser i Nordjylland 1. Larsen, P.; Pedersen, K.H.; Laubek, Bjarke & Vire, A. (red.), 1993. Landskabskontoret, Nordjyllands Amt.

Moser i Nordjylland 2. Pedersen, K.H., Laubek, B., Burholt, T., Poulsen, R.S., Iversen, I. & Christensen, A., 1999. Natur- og Miljøkontoret, Nordjyllands Amt.

Moser i Nordjylland 3. Kortlægning af moser i den nordlige del af Vendsyssel. Naturkontoret, Nordjyllands Amt (ej publiceret). Data fra kortlægningen kan findes i den fælles offentlige database Naturdata <http://www.miljoportal.dk/Natur/>

Moser i Nordjylland 4. Kortlægning af moser i den vestlige del af Vendsyssel. Naturkontoret, Nordjyllands Amt (ej publiceret). Data fra kortlægningen kan findes i den fælles offentlige database Naturdata <http://www.miljoportal.dk/Natur/>

Kvalitetsvurdering i Halkær Ådal, Naturplan, 1999. Udarbejdet af konsulentfirmaet NATURPLAN for Nordjyllands Amt. Kvalitetsvurdering af ca. 750 lokaliteter i Halkær Ådal. Data kan findes i den fælles offentlige database Naturdata <http://www.miljoportal.dk/Natur/>

Kvalitetsvurdering i Lindenberg Ådal, Naturplan, 1999. Udarbejdet af konsulentfirmaet NATURPLAN for Nordjyllands Amt. Data kan findes i den fælles offentlige database Naturdata <http://www.miljoportal.dk/Natur/>

Kvalitetsvurdering i Villestrup Ådal, Naturplan, 1999. Udarbejdet af konsulentfirmaet NATURPLAN for Nordjyllands Amt. Kvalitetsvurdering af 625 lokaliteter i Villestrup Ådal. Data kan findes i den fælles offentlige database Naturdata <http://www.miljoportal.dk/Natur/>

Nationalpark Pilotprojektet på Læsø. I forbindelse med pilotprojektet er der blevet udarbejdet rapporter indenfor områderne: Natur, Kultur, Landskab, Erhverv og Friluftsliv & turisme. Alle rapporterne kan hentes på Skov- og Naturstyrelsens hjemmeside http://www2.skovognatur.dk/nationalparker/Om_nationalparker/undersogelser.htm

Registrering af kalkoverdrev i Nordjyllands Amt 1997. Jensen, J.M., Poulsen, R.S. & Bioconsult, 1997. Resultaterne fra projektet kan findes i den fælles offentlige database Naturdata <http://www.miljoportal.dk/Natur/>

Strandenge - ved Kattegat og Mariager Fjord. Larsen, P. & Steffensen A.M. (red.), 1991. Nordjyllands Amt. Data kan findes i den fælles offentlige database Naturdata <http://www.miljoportal.dk/Natur/>

Strandenge - ved Limfjorden. Bjerregaard, O. (red.), 1988. Nordjyllands Amt. Data kan findes i den fælles offentlige database Naturdata <http://www.miljoportal.dk/Natur/>

Bilag

B.1 Datagrundlag for naturtyper og arter

I 2004-2005 er der foretaget en kortlægning af de terrestriske habitatnaturtyper inden for habitatområderne (ref. DMU). Desuden er der gennem årene indsamlet data i forbindelse med forskellige projekter, som Nordjyllands Amt har igangsat. Oplysningerne om søer, vandløb og havområder bygger udelukkende på den viden der er indsamlet gennem årene via et generelt tilsyn og overvågningen udført regionalt og via det nationale overvågningsprogram. I tabel B.1.1 er der vist en oversigt over tilgængelige data for de enkelte naturtyper.

Herunder en oversigt over tilgængelige data

Nr.	Naturtype	NOVA	NOVANA (2004 – 2006)	Andre data
<i>Arter</i>				
1096	Bæklampret (<i>Lampetra planeri</i>)	Overvågning		Se bilag B.3.1
1355	Odder		Overvågning	Se bilag B.3.2
<i>Naturtyper</i>				
3260	Vandløb med vandplanter	Overvågning	Kortlægning	Se bilag B.4
4030	Tørre dværgbusksamfund (heder)		Kortlægning	
5130	Enekrat på heder, overdrev eller skrænter		Kortlægning	
6230	*Artsrige overdrev eller græsheder på mere eller mindre sur bund		Kortlægning	
7230	Rigkær		Kortlægning	
9110	Bøgeskove på morbund uden kristtorn		Kortlægning	
9190	Stilkegeskove og krat på mager sur bund		Kortlægning	

Tabel B.1.1. Oversigt over datagrundlaget for de naturtyper og arter, der udgør udpegningsgrundlaget for Natura 2000-området. For hver naturtype og art er en henvisning til en mere detaljerede gennemgang af datagrundlaget samt en angivelse af hvor data stammer fra. NOVA: National Overvågningsprogram af Vandmiljøet og NOVANA: Det Nationale program for Overvågning af Vandmiljøet og Naturen.

B.2 Foreløbig trusselvurdering

B.2.1 Beskrivelse af naturtilstanden

En naturtypes tilstand vurderes ud fra følgende tre kriterier:

1. Areal. Jo større areal en naturtype dækker i området, des bedre tilstand (arealdata ses i tabel B.2.1.1).
2. Struktur og funktion. Jo flere af de særlige strukturer og funktioner, som er nødvendige for at opretholde og bevare naturtypen på langt sigt, som er til stede, des bedre tilstand (summering af struktur- og funktionsdata ses i tabel B.2.1.2).
3. Karakteristiske arter. Jo flere af de arter, som er karakteristiske for naturtypen, som er til stede, des bedre tilstand (data over karakteristiske arter ses i tabel B.2.1.3).

I tabel nedenstående er summeret de oplysninger som vurderingen af områdernes naturtilstand er baseret på.

I forbindelse med kortlægningen af de 18 terrestriske, lysåbne habitattyper er der foretaget en registrering af udbredelsen af en række naturtype-karakteristiske strukturer på hovedparten af de kortlagte arealer (tabel B.2.1.1). Disse strukturer er delt op i negative og positive strukturer. De positive strukturer er til stede i veludviklede og typiske forekomster af naturtypen under mere eller mindre upåvirkede forhold. Tilsvarende vidner de negative strukturer om en stærkt påvirket naturtype. I felten er strukturerne samlede omfang registreret på en tre-trins skala: udbredte (U), spredte (S) eller ikke tilstede (I).

Tabel B.2.1.2 giver en oversigt over de enkelte naturtypers fordeling i forhold til deres indhold af positive og negative strukturer. Mørkegrøn farve viser veludviklede naturtyper, som tilsyneladende ikke er udsat for nogen nævneværdige trusler, mens mørkerød farve viser dårligt udviklede naturtyper, der antagelig påvirkes kraftigt af en eller flere trusler.

Naturtype	kortlagt tilstandsvurderet	
	ha	ha
4030	0,5	0,5
5130	0,7	0
6230	6,1	6,1
7230	0,3	0,3

Tabel B.2.1.1. Arealfordeling (ha) af de kortlagte terrestriske lysåbne habitattyper i natura 2000 område 215.

*Surt Overdrev (6230) 6,1 ha

Strukturer	Positive		
	U	S	I
Negative			
I		91	
S		9	
U			

Rigkær (7230) 0,3 ha

Strukturer	Positive		
	U	S	I
Negative			
I			
S			
U		100	

Tabel B.2.1.2. Fordelingen af negative og positive strukturer i de polygoner, hvor de enkelte naturtyper er registreret. For både negative og positive strukturer er angivet om strukturerne samlet set er udbredte (U), spredte (S) eller ikke tilstede (I). Antallet af registreringer med hver af de 9 kombinationsmuligheder er vægtet for polygonernes arealer. Strukturerne er beskrevet i Fredshavn (2004). Naturtypen 4030 er ikke vist i figuren pga manglede data.

4030 Art	Antal registreringer	
	Indenfor	Udenfor
blåbær	1	
hedelyng	1	
revling	1	
tyttebær	1	

6230 Art	Antal registreringer	
	Indenfor	Udenfor
fladbælg, krat- kongepen, plettet	1	
mælkeurt, alm.	1	
snerre, lyng- svingel, fåre- tormentil	2	
viol, hunde-	1	

7230 Art	Antal registreringer	
	Indenfor	Udenfor
star, top-	1	

Tabel B.2.1.3. Forekomster med naturtype karakteristiske arter. Arterne er blevet registreret i forbindelse med kortlægningen af habitatnaturtyperne. Indenfor: arten er registreret i 5m cirklen, Udenfor: arten er registreret udenfor 5m cirklen

B.2.2 Eutrofiering

B.2.2.1 Tålegrænser

For de naturtyper, der danner udpegningsgrundlag for Natura 2000-området, er der fastsat tålegrænseintervaller, som fremgår af tabel B.2.2.1.

Boks:

Tålegrænse: Følsomheden af et naturområde overfor en (forøget) tilførsel af forsurende eller eutrofierende stoffer kan beskrives i form af tålegrænser, der angiver "den belastning, hvorunder væsentlige skadelige effekter på økosystemet ikke vil forventes, vurderet ud fra den bedste tilgængelige viden" Empirisk baserede tålegrænser for en række forskellige naturtyper er blevet fastsat af UN/ECE¹ (Skov- og Naturstyrelsen, 2003).

¹ UN/ECE er FN's Økonomiske Komité for Europa. Tålegrænserne (critical loads) fastsættes i Arbejdsgruppen vedr. effekter af konventionen om langtransporterede luftforurening (www.unece.org/env/wge) i forbindelse med det internationale samarbejdsprogram vedr. modellering og kortlægning af tålegrænser, baggrundsbelastning, effekter, risici og udviklingstendenser for luftforurening.

Naturtype	Tålegrænse Kg N/ha
1110 Sandbanker med lavvandet vedvarende dække af havvand	- 1
1130 Flodmundinger	30-40
1140 Mudder- og sandflader blottet ved ebbe	- 1
1150 Kystlaguner og strandsøer	30-40
1160 Større lavvandede bugter og vige	30-40
1170 Rev	- 1
1180 Boblerev	- 1
1330 Strandenge	30-40
1340 Indlands saltenge	30-40
2130 Stabile kystklitter med urteagtig vegetation (grå klit og grønsværklit)	10-20 ²
2140 Kystklitter med dværgbuskvegetation (klithede)	10-20 ²
2190 Fugtige klitlavninger	10-25 ⁴
2250 Kystklitter med enebær	
3110 Kalk- og næringsfattige søer og vandhuller (lobeliesøer)	5-10
3130 Ret næringsfattige søer og vandhuller med små amfibiske planter ved bredden	5-10
3140 Kalkrige søer og vandhuller med kransnålalger	5-10
3150 Næringsrige søer og vandhuller med flydeplanter eller store vandaks	- 11
3160 Brunvandede søer og vandhuller	5-10
3260 Vandløb med vandplanter	- 1
3270 Vandløb med tidvis blottet mudder med enårige planter	- 1
4010 Våde dværgbusksamfund med Klokkelyng	10-25
4030 Tørre dværgbusksamfund (heder)	10-20
6120 Meget tør overdrevs- eller skræntvegetation på kalkholdigt sand	15-25
6210 Overdrev og krat på mere eller mindre kalkholdig bund (vigtige orkidélokalteter)	15-25
6230 Artsrige overdrev eller græsheder på mere eller mindre sur bund	10-20
6410 Tidvis våde enge på mager eller kalkrig bund, ofte med Blåtop	15-25 ⁶
7110 Aktive højmoser	5-10
7140 Hængesæk og andre kærsumfund dannet flydende i vand	10-15 ^{3,7}
7150 Plantesamfund med næbfrø, soldug eller ulvefod på vådt sand eller blottet tørv	10-15 ^{3,7}
7210 Kalkrige moser og sumpe med Hvas Avneknippe	15-25
7220 Kilder og væld med kalkholdigt (hårdt) vand	15-25 ⁸
7230 Riggær	15-25 ³

¹ Tålegrænsen for atmosfærisk belastning er ikke relevant, idet naturtyperne er naturligt kvælstofrige, ufølsomme for atmosfærisk tilførsel, eller forventes at modtage det største bidrag fra andre kilder, fx grundvand eller overfladenær afstrømning.

² Tålegrænsen for beskyttelse af laver (10 – 15 kg N ha-1år-1) kan anvendes hvis en væsentlig forekomst af følsomme laver på lokaliteten ønskes beskyttet.

³ Tålegrænsen for højmoser (5 – 10 kg N ha-1år-1) kan anvendes hvis en væsentlig forekomst af følsomme højmoserarter på lokaliteten ønskes beskyttet.

⁴ Tålegrænsen for oligotrofe søer (5 – 10 kg N ha-1år-1) benyttes for småsøer i klitlavninger.

⁵ Tålegrænsen for heder (10 – 20 kg N ha-1år-1) anvendes, hvis dværgbuske (lyng mv.) er hyppige.

⁶ Naturtypen er en delmængde af den bredere naturtype fersk natureng, der kan være mere kvælstoffølsom.

⁷ Naturtypen er en delmængde af den bredere naturtype fattigkær, der har tålegrænse i intervallet 10 – 20 kg N ha-1år-1

⁸ Naturtypen omfatter også Paludellavæld, der forventes at have tålegrænser i den lave ende af intervallet.

⁹ Baseret på tålegrænsen for laver.

¹⁰ Tålegrænsen bør modelberegnes. En modelberegning kan give lavere tålegrænser, ned til 7 kg N ha-1år-1

¹¹ Mange søer og vandhuller er eutrofieret som følge af næringstilførsel fra andre kilder. For de rene, ikke eutrofierede søer af type 3150 kan tålegrænsen for de øvrige søtyper på 5-10 kg N ha-1år-1 bruges, hvis søen er kvælstofbegrænset.

Tabel B.2.2.1 Tålegrænser for terrestriske naturtyper i habitatområdet (Skov- og Naturstyrelsen 2005)

Som det fremgår af tabel B.2.2.1 er det særligt højmose (7110), hængesæk (7140) samt sure overdrev og heder (6230 og 4030), der er følsomme overfor kvælstofbelastning. Riggær og kalkoverdrev er moderat kvælstoffølsomme med tålegrænser mellem 15-25 kg N/ha/år. Men riggær med en væsentlig forekomst af følsomme højmosearter hører dog også til de særligt kvælstoffølsomme naturtyper med en tålegrænse på 5-10 kg N/ha/år. Derimod er naturtyper, der jævnligt overskyldes med næringsrigt havvand ikke særligt kvælstoffølsomme, det gælder bl.a. strandeng (1330), men her skal man være opmærksom på at partier med overdrev på strandvolde o.lign. kan være følsomme. For artsrige forekomster ligger tålegrænsen i den nedre ende af disse intervaller.

B2.2.2 N-deposition og overskridelse af tålegrænser

Kvælstofdepositionen til danske land- og vandområder kommer fra en lang række danske og udenlandske kilder, primært husdyrproduktion (ammoniak) og forbrændingsprocesser (kvælstofoxider). I Jylland og på Fyn stammer ca. 60 % af kvælstofdepositionen fra husdyrproduktion, mens det på Sjælland og Bornholm drejer sig om ca. halvdelen eller under halvdelen (DMU, 2005). De gennemsnitlige tal dækker dog over store lokale variationer afhængig af den lokale husdyrtæthed og ruheden af naturområderne. I forhold til husdyrproduktionen er staldanlæg uden ammoniakbegrænsende teknik typisk den største kilde til landbrugets ammoniakfordampning.

I tabel B.2.2.2 er den gennemsnitlige afsætning af kvælstof opgivet som kommunevise gennemsnit af NH_y og NO_x for årene 2000, 2003 og 2004 beregnet med modellen DEHM-REGINA (Skov- og Naturstyrelsen 2005, Bilag 1 til Ammoniakmanualen. Opdatering af 15. december 2005, <http://www.skovognatur.dk/Udgivelser/Tidligere/2003/ammoniakmanualen.htm>).

Baggrundsbelastningen i Sindal kommune, hvori Natura 2000-området ligger, er 15,1 kg N/ha/år, hvilket er lidt lavere end landsgennemsnittet.

En betydelig del af NH_y -fraktionen består af ammoniak fra lokale husdyrbrug, som er ujævnt fordelt i landskabet. Hertil kommer, at afsætningen af ammoniak på forskellige overfladetyper varierer i forhold til ruheden. Der er derfor foretaget en korrektion af de kommunevise gennemsnitstal i forhold til lokal husdyrtæthed og til forskellige naturtypers ruhed inden for habitatområdet. Ruheden af naturarealerne (z_0) er vurderet på baggrund af kortlægningsdata (vedplantedækningen i TILDA). Korrektionen er foretaget ved hjælp af metoden beskrevet Ammoniakmanualen (Skov- og Naturstyrelsen 2003).

Det korrigerede kvælstofnedfald på naturområderne i Natura 2000-området ligger mellem 17,5 og 20 kg N/ha/år alt afhængig af den lokale husdyrtæthed og naturområdernes overfladeruheid, se tabel B.2.2.3.

Det skal understreges at der er tale om en foreløbig overslagsberegning der bør følges op med en mere detaljeret beregning af kvælstofbelastning af de enkelte naturområder samt en modelberegnet tålegrænse. Blandt andet kan der være tale om stor variation inden for de enkelte naturområder som følge af varierende tilgroningsgrad, nærhed til lokale husdyrbrug mv.

Det vurderes umiddelbart, at der ikke i eller lige uden for habitatområdet er lokale enkeltkilder, der i sig selv er hovedbidragsyder til kvælstofbelastningen og dermed hovedårsag til eutrofiering og forringet naturkvalitet i habitatområdet. Dette skyldes bl.a. at en stor del af ammoniakfordampningen fra husdyrproduktionen omdannes til langtransporterende luftforurening.

I langt hovedparten af de tilfælde, hvor eutrofiering vurderes at have negativ indflydelse på naturkvaliteten i de terrestriske naturarealer i habitatområdet, er årsagen således luftens gener.

	NHx (kg N/ha)	NOy (kg N/ha)	Total N (kg N/ha)
Arden	12,4	6,3	18,7
Brovst	7,6	5,7	13,3
Brønderslev	9,7	5,7	15,4
Dronninglund	9,1	6,3	15,4
Farsø	10,7	5,7	16,5
Fjerritslev	7,5	5,8	13,3
Frederikshavn	7,4	6,3	13,7
Hadsund	9,6	6,5	16,1
Hals	8,4	6,4	14,9
Hanstholm	7,4	6,4	13,8
Hirtshals	6,9	6,2	13,2
Hjørring	8,9	6,0	14,9
Hobro	12,1	6,0	18,1
Læsø	4,6	6,5	11,2
Løgstør	9,9	5,6	15,5
Løkken-Vrå	8,1	5,8	13,9
Møldrup	11,9	5,9	17,8
Nibe	9,6	5,7	15,3
Nørager	12,8	5,8	18,6
Pandrup	7,2	5,7	12,9
Sejfflod	8,8	6,1	14,9
Sindal	8,7	6,3	15,1
Skagen	4,7	5,9	10,6
Skørping	11,6	6,7	18,3
Støvring	11,3	6,0	17,3
Sæby	8,9	6,3	15,2
Aabybro	8,0	5,5	13,5
Aalborg	9,4	6,2	15,6
Aalestrup	12,1	5,8	17,9
Aars	11,6	5,7	17,3
Landsgennemsnit	9,1	6,8	15,9

Tabel B.2.2.2. Baggrundsbelastningen (i kgN/ha/år) i de nordjyske kommuner. Kvalstof-depositionen er angivet som kommunevise gennemsnit af hhv. NHx (ammoniak og ammonium), NOy (kvalstofoxider, salpetersyre og nitrat) og total N (samlet tør- og våddeposition). Skov- og Naturstyrelsen, 2005.

N-belastning (kgN/ha/år) 17,5-20	
4030	100% (1)
6230	100% (5)
7230	100% (1)

Tabel B.2.2.3. Vurdering af de kortlagte terrestriske naturarealers belastning med luftbåren kvalstof i forhold til naturtypernes tålegrænseintervaller. For hver naturtype er angivet andelen af det samlede areal samt antal forekomster i forskellige intervaller af belastninger. Belastninger hvor den lokale N-belastning ligger under den nedre grænse i tålegrænseintervallet (tålegrænsen ikke overskredet) er markeret med grønt, N-belastninger, der ligger indenfor tålegrænseintervallet (overstiger den lave ende af tålegrænseintervallet) er vist med gult, og N-belastninger, der ligger over tålegrænseintervallet (overstiger den høje ende af tålegrænseintervallet) er markeret med rødt.

B.2.3 Tilgroning

B.2.3.1 Vegetationshøjde

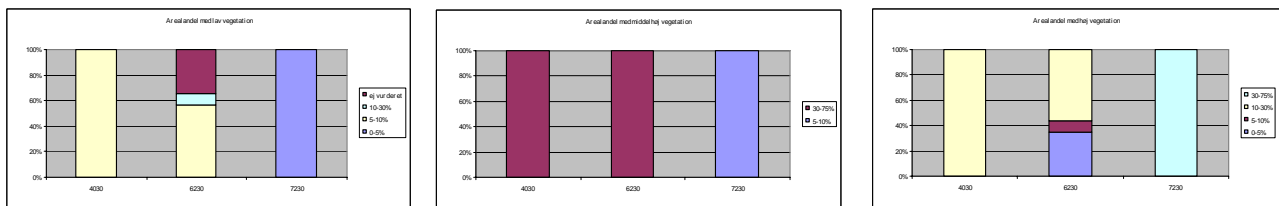

Figur B.2.3.1. Den procentvise arealandel af den enkelte habitatnaturtype, som indeholder henholdsvis lav, middelhøj og høj vegetation.

B.2.3.2 Vedplantedækning

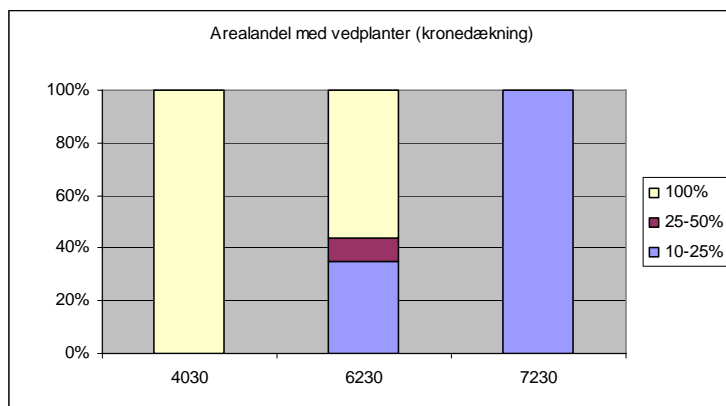

Figur B.2.3.2. Den procentvise arealandel af vedplanter i de kortlagte habitatnaturtyper indenfor Natura 2000-området.

B.2.3.3 Arealandel med græsning eller høslet

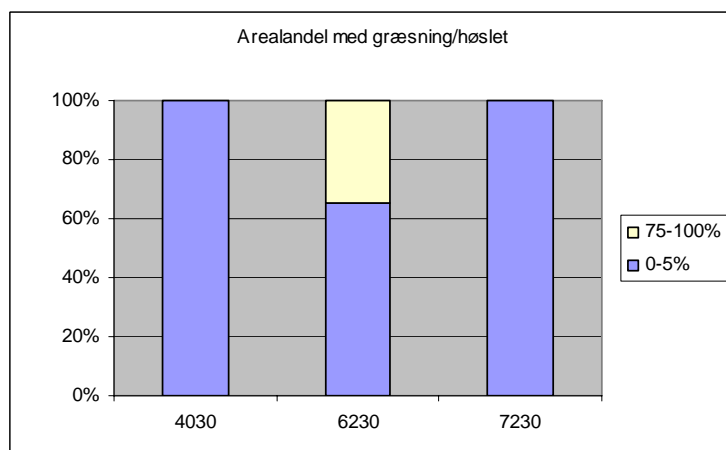

Figur B.2.3.3 Den procentvise arealandel med høslet i de kortlagte habitatnaturtyper indenfor Natura 2000-området

B.2.4 Hydrologi

B.2.4.1 Afvanding og vandindvinding

Naturtypen 7320 er registreret på et areal i Natura2000 området. Arealet har fået vurdering 2: Tegn på afvanding men uden tydelige vegetationsændringer.

B.2.5 Invasive arter

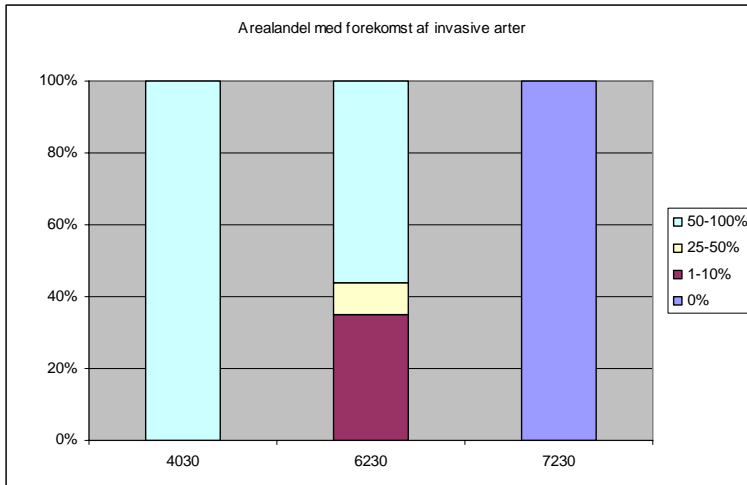

Figur B.2.5.1 Arealandel med forekomst af invasive arter på de kortlagte habitatnaturtyper i Natura 2000-området

B.3 Arter

B.3.1 Bæklampret (*Lampetra lampetra* L.)

Bæklampretten tilhører rundmundene (Cyklostomata). Den lever hele livet i ferskvand. Larverne, som nærmest er blinde, lever nedgravet i sand- og dyndbund og vender den hesteskoformede mund mod strømmen for at opsamle alt spiseligt der kommer drivende. Udvokset er Bæklampretten 12-16 cm lang og ses oftest i forbindelse med gydning på grus bund i april-maj, hvor hannerne klynger sig til hunnerne som selv sidder klynget fast til små sten.

Bæklamprettens larver udvikler sig over en periode på 3-5 år i vandløbet, og det gør dem meget sårbare overfor miljøforringelser så som forringet vandkvalitet, og forringelser af det fysiske miljø, eksempelvis i forbindelse med hårdhændet vedligeholdelse.

Nye undersøgelser tyder på, at Bæk- og Flodlampretten er samme art, der som ørreden har en stationær (Bæklampret) og en vandrende form (Flodlampret) (Pers. comm. Aarestrup 2004). Dette spørgsmål er dog ikke endeligt afklaret

Bæklampretten er anført som særligt opmærksomhedskrævende på Miljøministeriets gulliste over dyrearter i tilbagegang og arter, som Danmark i international sammenhæng har et særligt ansvar overfor (Stolze & Phil 1998). Den er ligeledes omfattet af EF's habitatdirektiv, over arter der tillægges særlig betydning indenfor det europæiske fællesskab.

Den nuværende status for Bæklampretten i Danmark anses for gunstig (Phil *et al.* 2000). Der er dog ikke foretaget systematiske kvantitative og kvalitative undersøgelser af Bæklampretten.

Lampretten har en betydelig udbredelse i Nordjylland, på trods af dens status som gullistet på Skov- og naturstyrelsens liste over særligt opmærksomhedskrævende dyr (Stolze & Phil 1998). Lokalt kan lampretten dog have ikke gunstig

bevaringsstatus ligesom spærringer i vandløb kan føre til fragmentering af bestande, samt forringe muligheden for vandring mellem gyde- og opvækstpladser. Udledning af iltforbrugende stoffer kan føre til ugunstig bevaringsstatus.

Gunstig bevaringsstatus er vurderet i henhold til Søndergaard *et al* 2005.

Som forudsætning for at opnå større bestande af Bæklampret samt at udgå fragmentering af bestande vil der skulle gennemføres vandløbsforbedringer med henblik på at forbedre gyde- og vandringsmulighederne, herunder at fjerne spærringer. I vandløb med spildevandsudledning kan det komme på tale at reducere belastningen.

Trusler:

Lokalt kan spærringer i vandløb føre til fragmentering af bestande, samt forringe muligheden for vandring mellem gyde- og opvækstpladser. Vandløb med spildevandsudledning af iltforbrugende stoffer kan påvirke arten negativt.

Habitatområde 215

Udpegningsgrundlag:

Bæklampret indgår i udpegningsgrundlaget.

Forekomst:

Bæklampret er udbredt i hele Uggerby Å vandsystemet (Jørgensen 2002, Olesen & Jessen 2006).

Status:

Ukendt.

Trusler:

Ingen

Referencer:

Dolby, J. 2000. Udsætningsplan for Simested Å. Distrikt 22 vandsystem 4.

Hansen, E. 1992. Udsætningsplan for Villestrup å vandsystem.

Holm, I. 2001. Bruså, vandløbskvalitet ovenfor dambrug, status og forbedringer. Rapport fra Nordjyllands Amt.

Jørgensen, K. 2005. Udsætningsplan for Binderup Å– Vandsystem 9.

Jørgensen, K. 2005. Udsætningsplan for Voers Å. Distrikt 17-Vandsystem 1.

Jørgensen, K. 2004. Udsætningsplan for Bangsbo Å, Lerbæk og Elling Å. Distrikt 17 – Vandsystem 8, 11 og 13.

Jørgensen, K. 2002. Udsætningsplan for Uggerby Å. Distrikt 17 – Vandsystem 31. nr. 94.

Jørgensen, K. 2000. Udsætningsplan for Lindenberg Å. Distrikt 18 – Vandsystem 3 nr. 83.

Jørgensen, K. 1999. Udsætningsplan for Ry Å– Vandsystem 13.

Jørgensen, K. 1996. Udsætningsplan for Bangsbo Å, Lerbæk og Elling Å. Distrikt 17 – Vandsystem 8, 11 og 13. nr. 46.

Jørgensen, K. 1988. Udsætningsplan for Lerbæk og Elling Å. Distrikt 17 – Vandsystem 11 og 13.

Mikkelsen, J. S. 2003. Udsætningsplan for Thylandske vandløb.

Mikkelsen, J. S. 2002. Udsætningsplan for Skals Å. Distrikt 22 – Vandsystem 5.

- Mikkelsen, J. S. 2002.** Udsætningsplan for Halkær Å. Distrikt 19 – Vandsystem 1 nr. 97.
- Mikkelsen, J. S. 2001.** Udsætningsplan for Tilløb til Limfjorden i Nordjyllands Amt, Distrikt 18 og 19.
- Moelund, B. 2006.** Fisk i Stor Å systemet 2004-2005.
- Moelund, B. & Hvidt, C. B. 2001.** Fisk i Hvidbjerg Å systemet 2000-2001
- Nordjyllands Amt 2005.** NOVANA fiskeundersøgelse Haslevgårds Å.
- Nordjyllands Amt 2006.** Fiskeundersøgelse i Elling å ved Elling kirke 2006.
- Olesen, T.M. & Jessen, B.H. 2006.** Status for vandløbsfisk i Nordjyllands Amt. Rapport fra Nordjyllands Amt.
- Phil, S., Ejrnæs, R. Søndergaard, B., Aude, E., Nilesen, K.E., Dahl, K. & Laursen 2000.** Naturtyper og arter omfattet af EF-Habitatdirektivet. Indledende kortlægning og foreløbig vurdering af bevaringsstatus. Danmarks Miljøundersøgelser, 219 pp, faglig rapport fra DMU, nr. 322.
- Stolze, M. & Phil, S. 1998.** Gulliste 1997 over planter og dyr i Danmark. Miljø- og Energiministeriet, Danmarks Miljøundersøgelser og Skov- og Naturstyrelsen.
- Søgaard, B., Skov, F., Ejrnæs, R., Nielsen, K.E., Pihl, S., Clausen, P., Laursen, K., Bregnballe, T., Madsen, J., Baatrup-Pedersen, A., Søndergaard, M., Lauridsen, T.L., Møller, P.F., Riis-Nielsen, T., Buttenschøn, R.M., Fredshavn, J., Aude, E. & Nygaard, B. 2005:** Kriterier for gunstig bevaringsstatus. Naturtyper og arter omfattet af EF-habitatdirektivet & fugle omfattet af EFfuglebeskyttelsesdirektivet. 3. udgave. Danmarks Miljøundersøgelser. 462 s. - Faglig rapport fra DMU, nr. 457. <http://faglige-rapporter.dmu.dk>

B.3.2 Odder (*Lutra lutra*)

Odder blev overvåget i det landsdækkende NOVANA-overvågningsprogram i 2004. For Nordjyllands Amt var der tale om en klar fremgang, da odderen blev fundet i alle eftersøgte vandløbssystemer i amtet. Odderen blev registreret på 136 ud af 150 stationer, hvilket svarer til en fremgang fra 38 % positive stationer til 90 % positive stationer.

Odderovervågninger er afrapporteret til DMU og kan ses på:

http://www2.dmu.dk/1_viden/2_Publikationer/3_fagrapporter/rapporter/FR582.pdf

Odderens foretrukne levesteder er pilekrat, samt elle- og askesumpe (91E0) langs de vandløb (3260), hvor arten finder hovedparten af sin føde. Odderen opholder sig ligeledes langs med vores kyster, og selvom det først og fremmest er i vandløbene, at Odderen etablerer territorier og opfostrer sine unger, er der flere eksempler på ynglelokaliteter i mole- og havneanlæg langs kysten. Lavvandede kyst- og fjordområder fungerer ligeledes som en slags refugium for Odderen i kolde vintre med isdækkede vandløb, hvor odderen så kan fiske fra våger i isen.

Spor efter Odder, enten i form af markeringer, spor eller oddergrave er fundet i alle de områder Odderen er udpeget for.

Det vurderes at Odderen er vidt udbredt i Nordjylland. Natura 2000 områder, hvor der er et udbredt system af vandløb og/eller søer med væsentlige forekomster af de primære levesteder for Odder, foreslås derfor opgraderet som levested for Odderen, således at Odderen her medtages i udpegningsgrundlaget. Det gælder for habitatområde nr. 18 og 216.

Trusler:

Trafikdrab af odder udgør en stor trussel alle steder, hvor vandløbene krydses af veje. Problematikken opstår dels fordi Odderen ikke har fysisk mulighed for at passere under vejen på grund af f.eks. for lille rør-diameter, høj vandstand eller opstemninger. En anden mulighed er, at odderen har til vane at søge op på brinkerne for at markere sit territorium netop på markante steder langs vandløbene (vejbroer, tilløb, sandbrinker mm). Afhjælpning af dette kan ske ved afværgeforanstaltninger såsom faunapassager under vejbroen og ved udlægning af sandbanker, som giver Odderen en markeringsmulighed i umiddelbar tilknytning til brinken. En udarbejdelse af såkaldte sorte pletter i forhold til indrapporterede trafikdrab af Odder er en anden mulighed i mht. prioritering af, hvor man bør sætte ind med afværgeforanstaltninger.

Rusefiskeri med ruser har tidligere udgjort en stor trussel mod odder, problemet vurderes dog at være mindsket med den lovmæssige indgriben med krav om brug af stopriste i ruser.

Udpegningsgrundlag:

Odderen er på udpegningsgrundlaget i følgende habitatområder: 4, 5, 6, 8, 12, 13, 14, 15, 16, 20, 24, 25, 26, 27, 28, 29, 30, 177, 217 og 222. Der opfordres til at Odderen medtages på udpegningsgrundlaget i habitatområde nr. 18 og 216.

B.4. Vandløb

Habitatområde nr. 215: Tislum Møllebæk

Delvis reguleret vandløb i naturområde. God strøm og stedvis groft bundsubstrat

Naturtype 3260, Vandløb med vandplanter, er i Natura 2000-området. Naturtypen findes i 3 km vandløb i området. Der er 3 km vandløb i området, der er omfattet af naturbeskyttelseslovens § 3. 1096 Bæklampret, er udbredt i området.

Opdatering af udpegningsgrundlaget:

Vandløbstyper, som indgår i udpegningsgrundlaget: 3260

Arter af rundmunde og fisk, som indgår i udpegningsgrundlaget: Bæklampret.

Revideret udpegningsgrundlag:

Intet

Foreløbig trusselsvurdering:

Udgangspunktet for den foreløbige trusselsvurdering er Vandrammedirektivets basisanalyse I og II.

Resume fra Vandrammedirektivets basisanalyse I-II:

I Natura 2000-området er der målsat 2 km vandløb. I år 2015 forventes 2 km vandløb at leve op til målsætningen, mens 0 km forventes ikke at leve op til målsætningen. Ingen af de målsatte vandløbsstrækninger er upåvirkede. Biologisk påvirkning finder sted i 2 km målsatte vandløb, i 2 km er der tale om fysisk påvirkning, og i 2 km er der tale om hydrologisk påvirkning. Spærringer for fisk påvirker i øjeblikket 2 km vandløb, regulering påvirker 2 km, og vandløbsvedligeholdelse påvirker 2 km vandløb i området.

I Nordjyllands Amt er det ved alle dambrug forudsat at spærringerne ikke hindrer målsætningsopfyldelse 22. december 2015. Dette gøres under forudsætning af, at der efter vandløbslovens bestemmelser meddeles påbud om fjernelse af spærringer, der hindrer målopfyldelse. Alle øvrige spærringer er registeret til ikke at give fri passage.

Undersøgelser har vist, at risikoen for udledning af miljøfarlige stoffer, er i forbindelse med udledninger fra punktkilder. Der er ikke tilstrækkelig viden herom.

Data:

STATIONSNR	UTM_ØST	UTM_NORD	ARTSNAVN	Total
3020300010	574632	6369292	Mærkeslægten (Sium)	1

Tabel B.4.1. Planteregistreringer på stationsniveau indenfor Natura 2000-området.

UTM_ØST	UTM_NORD	ART	Total
575639	6368010	Bæklampret	1

Tabel B.4.2. Registreringer af fisk på stationsniveau indenfor Natura 2000-området.

Nordjyllands Amt har et GIS-tema med flg. oplysninger:

- Udbredelsen af naturtype 3260
- Udbredelsen af vandløb, som er omfattet af naturbeskyttelseslovens § 3
- DVFI og Saprobie-værdi på stationsniveau

- Reguleringsgrad af vandløbet på stationsniveau

GIS-temaet kan indtil 2007 rekvireres hos Naturkontoret, Nordjyllands Amt. Efter 2007 kan data findes i den fælles offentlige database Danmarks Miljøportal. (<http://www.miljoportal.dk/>)

B.5. Søer

Habitatområde nr. 215: Tislum Møllebæk (kun småsøer/vandhuller)

Kort beskrivelse:

Der findes udelukkende små ukendte § 3 beskyttede søer/vandhuller, hvis naturtype er ukendt og ikke kan skønnes. Søerne/vandhullerne er beliggende i mose-områder.

Opdatering af udpegningsgrundlaget:

Søtyper, som p.t. indgår i udpegningsgrundlaget: ingen

Revideret udpegningsgrundlag: få ukendte småsøer/vandhuller

Foreløbig trusselvurdering:

- Den væsentligste påvirkning er eutrofiering, idet tilførslen af næringsstoffer til søerne er for stor. Dette medfører, at vandet farves grønt af alger, undervandsplanter forsvinder og at iltindholdet svinger kraftigt. Næringsstofftilførslen stammer primært fra landbrugsdriften i det åbne land.

Databilag - indhold:

- Ingen data

Natura 2000 – Basisanalyse

Udarbejdet af Landsdelscenter Nordjylland for
skovbevoksede fredskovsarealer i:

Habitatområde nr. H215 Tislum Møllebæk

INDHOLD

1	Beskrivelse af området	3
2	Udpegningsgrundlaget	3
3	Datapræsentation	4
4	Foreløbig trusselsvurdering	4
5	Modsatrettede interesser	5
6	Naturforvaltning og pleje	5
7	Nykonstaterede eller nyindvandrede arter og naturtyper	5
8	Liste over manglende data	5
9	Liste over anvendt materiale	5
Bilag 1 Kort over registrerede naturtyper/levesteder		7
Bilag 2 Data for naturtyper og arter		8
Bilag 3 Foreløbig trusselsvurdering		14

1 Beskrivelse af området

Natura 2000-området Tislum Møllebæk er udpeget som habitatområde nr. 215. Der er ikke udpeget fuglebeskyttelsesområder inden for dette Natura 2000-område

Nr.	Navn	Areal (ha)
215	Tislum Møllebæk	58
	Samlet areal Natura 2000	58

Tabel 1.1. Oversigt over de habitat- og fuglebeskyttelsesområder, der er inkluderet i denne basisanalyse. Kilde: <http://www.skovognatur.dk/Natura2000/>.

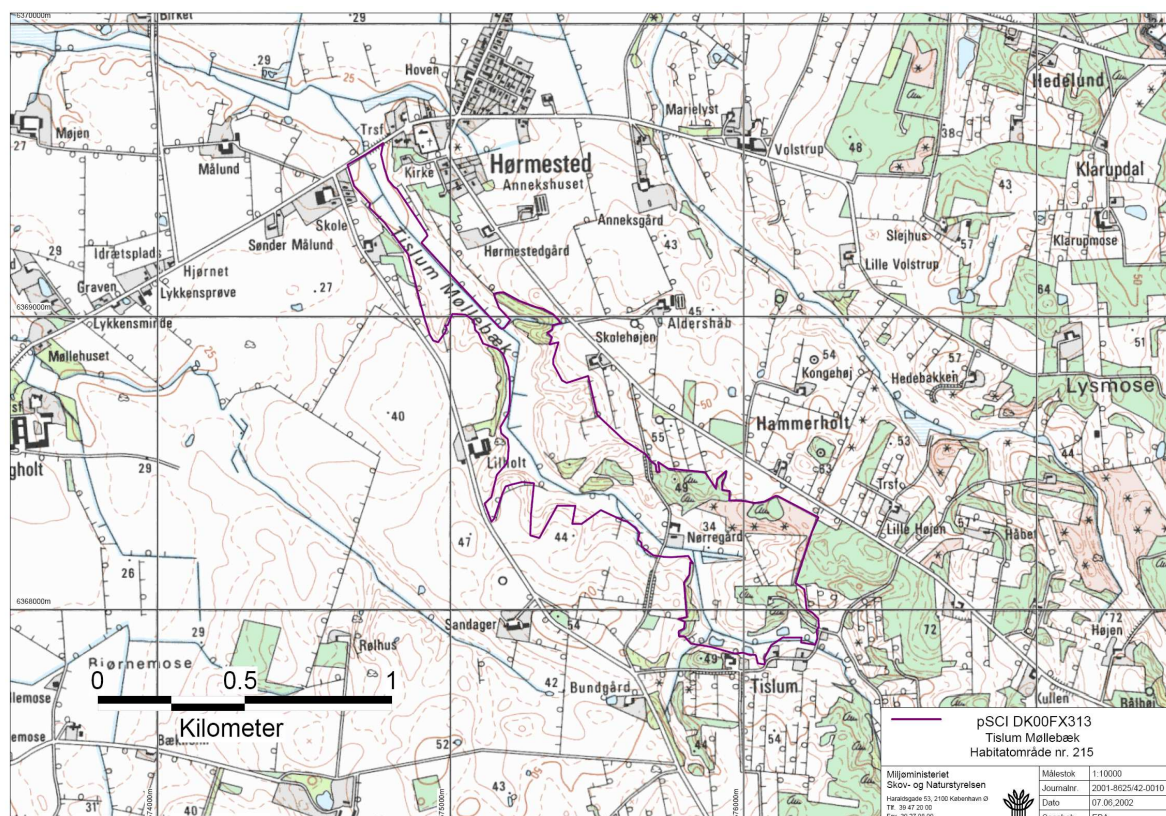

Figur 1.1: Kort over habitatområde H215.

Det samlede skovbevoksede areal i området er opgjort til 13 ha (Top10DK). Heraf er 2 ha pålagt fredskovspligt, mens de resterende ca. 11 ha er skovbevoksede arealer uden fredskovspligt.

Habitatområdet udgøres af de øvre dele af den regulerede Tislum Møllebæk. Vandløbet løber igennem et kuperet bakkelandskab, som består af en blanding af overdrev, heder samt små partier med bøge- og egeknolde.

2 Udpegningsgrundlaget

Habitatdirektivet fra 1992 har til formål at beskytte naturtyper og arter, der er truede, sårbare eller sjældne i EU. Til dette formål er der udpeget en række særlige bevaringsområder, de såkaldte habitatområder. Hvert enkelt habitatområde er udpeget med henblik på at beskytte bestemte habitatnaturtyper og arter af dyr og planter. Flere af disse habitatnaturtyper og arter er prioriterede, hvilket medfører et særligt ansvar for

beskyttelsen. Habitatnaturtyperne er anført på direktivets bilag I, og arterne på direktivets bilag II.

Som det fremgår af tabel 2.1 er habitatområde 215 udpeget af hensyn til 7 habitatnaturtyper og 1 art.

Nr.	Habitatnaturtype/Artsnavn	Håndtering
9110	Bøgeskove på morbund uden kristtorn	+
9190	Stilkegeskove og -krat på mager sur bund	+
3260	Vandløb med vandplanter	-
4030	Tørre dværgbusksamfund (heder)	-
5130	Enekrat på heder, overdrev eller skrænter	-
6230	*Artsrige overdrev eller græsheder på mere eller mindre sur bund	-
7230	Rigkær	-
1096	Bækklampret	-

Tabel 2.1 Oversigt over de habitatnaturtyper og arter, som er på udpegningsgrundlaget. En stjerne angiver, at naturtypen/arten er prioriteret af EU.

- : betyder, at naturtypen/arten behandles i amtets eller de marine basisanalyser.

+ : betyder, at naturtypen/arten behandles i denne basisanalyse.

3 Datapræsentation

Denne basisanalyse indeholder oplysninger om habitatnaturtyper og levesteder for arter på de skovbevoksede, fredskovspligtige arealer i Natura 2000 området.

Oplysningerne stammer primært fra Skov- og Naturstyrelsens kortlægning af habitatnaturtyper og arter, der er gennemført i 2005 og 2006. Kortlægningen er foretaget på baggrund af ”Tekniske anvisninger for kortlægning og registrering af skovnaturtyper og levesteder for arter i Natura 2000 områder” (Skov & Landskab 2006a). Desuden har især amterne gennem årene indsamlet en del data om naturtyper og arter, bl.a. gennem NOVANA¹.

Hermed en oversigt over de data, der er grundlaget for denne basisanalyse:

Nr.	Habitatnaturtype	Kortlagt areal (ha)	Bilag
9110	Bøgeskove på morbund uden kristtorn	0,7	2.1
9190	Stilkegeskove og -krat på mager sur bund	1,2	2.2

Tabel 3.1. Oversigt over den del af udpegningsgrundlaget, som er mere detaljeret beskrevet i bilag 2.

På de skovbevoksede, fredskovpligtige arealer i H215 er der i alt kortlagt 1,9 ha naturtyper som er på udpegningsgrundlaget.

I bilag 1 findes kort, som viser beliggenheden af habitatnaturtyperne på de skovbevoksede fredskovsarealer.

4 Foreløbig trusselvurdering

I direktiverne er der krav om at fastholde eller genoprette ”gunstig bevaringsstatus” for de habitatnaturtyper, som områderne er udpeget af hensyn til.

Derfor er der foretaget en foreløbig vurdering af truslerne mod habitatnaturtyperne i Natura 2000 området, som er præsenteret i bilag 3. Truslerne omfatter påvirkninger, hvor der er en begrundet mistanke om, at de har en negativ betydning for naturtilstanden.

¹ NOVANA: Det nationale overvågningsprogram for vandmiljø og natur

Der fremgår af bilag 3, at væsentlige trusler i området er følgende:

- Eutrofieringen vurderes at være en aktuell trussel i skovkanter og overgangszoner.
- Der er behov for at undersøge anvendelsen af græsningsdrift nærmere for at sikre at anvendelsen er stabil eller stigende.

5 Modsatrettede interesser

I visse tilfælde kan naturtyper og/eller arter antagelig kun opretholdes på bekostning af andre naturmæssige interesser:

Naturlig succession eller tilgroning kan indebære, at én naturtype udvikler sig til en anden, og drift eller naturpleje kan derfor indebære en konflikt mellem 2 naturtyper. F.eks. kan tør hede (4030) eller surt overdrev (6230) uden græsning udvikle sig til stilkekrat (9190).

Der er ikke konstateret modstridende interesser inden for de skovbevoksede fredskovspligtige arealer.

6 Naturforvaltning og pleje

Der foreligger følgende oplysninger om naturforvaltning og pleje af habitatnaturtyper og arter i området:

- *Der er indgået egekrataftaler med Skov- og Naturstyrelsen på de kortlagte arealer med egekrat (9190) i H215 (ca. 1,2 ha)*
- *Mht. naturpleje i H215 henvises til beskrivelse i Nordjyllands Amts basisanalyse*

7 Nykonstaterede eller nyindvandrede arter og naturtyper

Der er ikke konstateret nyindvandrede arter eller naturtyper på de skovbevoksede fredskovspligtige arealer.

8 Liste over manglende data

Der er ved gennemgang ikke konstateret manglende data.

9 Liste over anvendt materiale

DMU (2003): Faglig rapport fra DMU, nr. 457, 2. udgave: "Kriterier for gunstig bevaringsstatus".

DMU (2005a): Habitatnøgle, ver. 1.02 Appendiks 4a, 23. juni 2005, DMU.

DMU (2005b): Beskrivelse af danske naturtyper omfattet af habitatdirektivet (Natura 2000 typer), ver. 1.02 Appendiks 4b, af 23. juni 2005, DMU.

Nordjyllands Amt (2006): Natura 2000-basisanalyse, Tislum Møllebæk (EF-Habitatområde 215)

Skov & Landskab (2006a): Tekniske anvisninger for kortlægning og registrering af skovnaturtyper og levesteder for skovlevende arter i Natura 2000 områder". Skov & Landskab, 15. februar 2006.

Skov & Landskab (2006b): Nitratudvaskning fra skovarealer – model til risikovurdering. (P. Gundersen).

Skov- og Naturstyrelsen (2003): Manual vedr. vurdering af de lokale miljøeffekter som følge af luftbåret kvælstof ved udvidelse og etablering af større husdyrbrug. Udgivet af Miljøministeriet. <http://www2.skovognatur.dk/udgivelser/2003/87-7279-537-9/pdf/helepubl.pdf>

Skov- og Naturstyrelsen (2005): Opdatering af Ammoniakmanualen. <http://www.skovognatur.dk/Udgivelser/Tidligere/2003/ammoniakmanualen.htm>

Skov- og Naturstyrelsen (2006a): Retningslinier for udarbejdelse af Natura 2000-basisanalyse for de skovbevoksede, fredskovspligtige arealer.

Bilag 1 Kort over registrerede naturtyper/levesteder

Bilag 1.1: Kort over habitatnaturtyper

Registrerede skovnaturtyper Natura 2000

H215, Tislum Møllebæk, 1:25.000

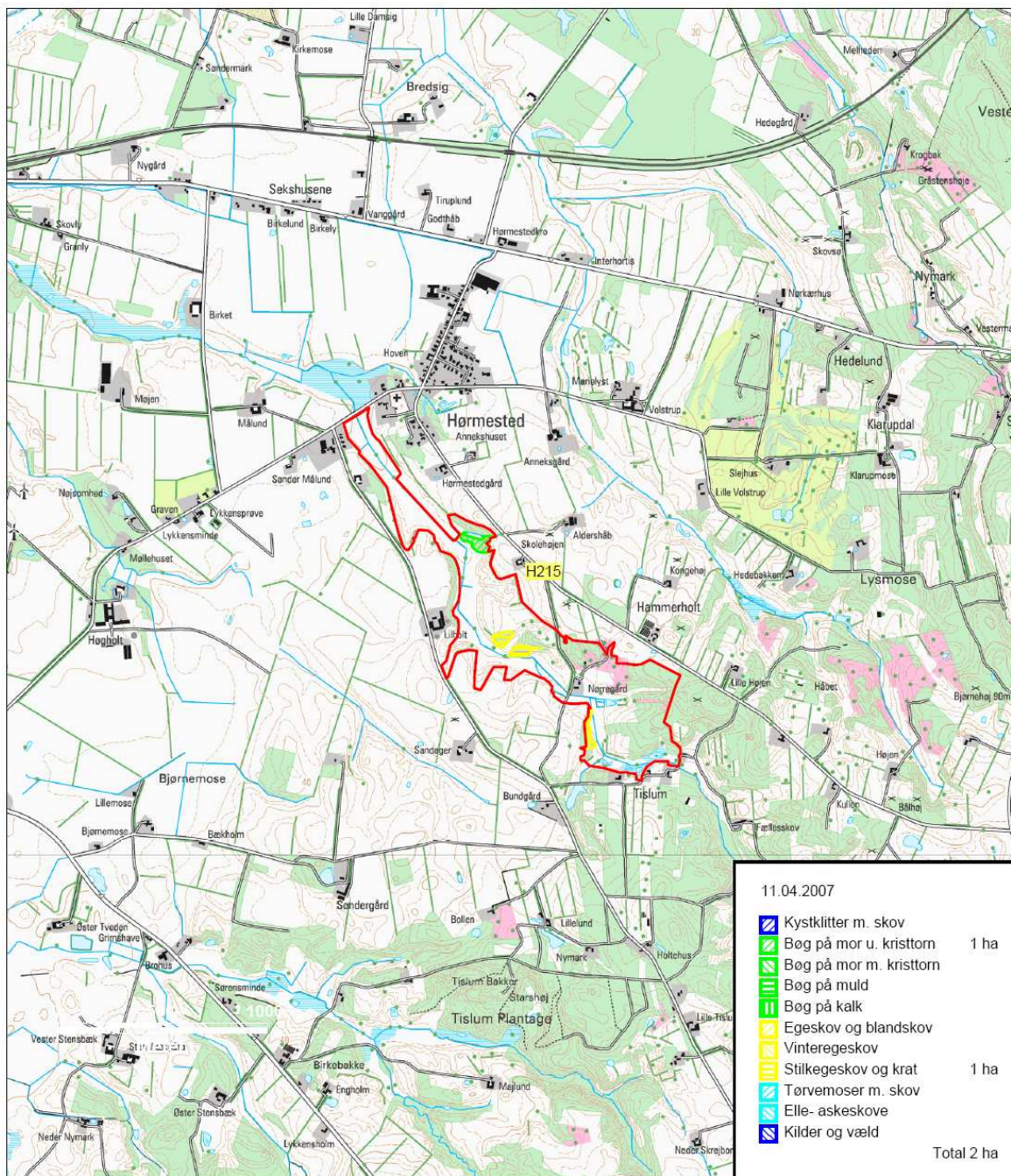

© Kort & Matrikelstyrelsen

Skov- og Naturstyrelsen



Bilag 2 Data for naturtyper og arter

2.1 Data for Bøgeskov på morbund uden kristtorn (9110)

2.1.1 Beskrivelse af naturtypen

Den del af vore bøgeskove (dvs. bøg er arten med størst kronedækning på arealet), hvor jordbunden er sur, og der har fundet morbundsdannelse sted, og hvor der ikke naturligt forekommer selvsået kristtorn (eller taks). Der kan afhængig af alders og udviklingstrin være tale om op til 50% indblanding af andre træarter, f.eks. birk, alm. røn, stilk-eg og vinter-eg.

Plantet (eller sået) skov er undtaget så længe den har plantagekarakter i kraft af ensaldrende træer i rækker. Når en plantet skov er uden plantagekarakter, og rummer enten oprindelig karakteristisk bundflora, sjældne arter eller arter af fællesskabsbetydning (se liste ved nøglen), er den omfattet.

Eksempler på denne type er meget almindelige, idet det måske er vor mest almindelige bøgeskovstype. Følgende arter er karakteristiske for naturtypen: bøg, bølget bunke, skov-jomfruhår, ørnebregne og blåbær. Disse arters forekomst er ikke afgørende, men hvor de findes er der stor sandsynlighed for at arealet svarer til typen.

Afgrænsningen mod type 9120 sker ud fra mængden af kristtorn og taks. Arealer kun med enkelte individer af selvsået kristtorn/taks, snarere spredt fra have/park end en naturlig del af lokalitetens oprindelige plantesamfund, omfattes af 9110. Bøgeskov med naturlig forekomst af kristtorn/taks i skoven omfattes af type 9120, uanset om der er fremkommet kristtorn endnu på alle delarealer med bøg, idet kristtorn typisk først fremkommer i ret høje aldersklasser, og fordi kristtorn bruges som indikator for at det regionale klima mv. svarer til typen. Man skal altså ikke vurdere forskellen på type 9110/9120 på afdelingsniveau, men på skovniveau.

Afgrænsningen mod 9130 og 9150 sker ud fra jordbund og flora, svarende til den klassiske danske opdeling mellem morbund og muldbund. Bøgeskovstyperne optræder stedvis i mosaik. Sådanne steder henføres skovvis til den type, der er mest udbredt. I store skove med geografisk adskilte arealer af mere end en type bøgeskov bør de dog adskilles (DMU 2005b).

2.1.2 Naturtypens areal

Der er kortlagt et samlet areal på 0,7 ha i H 215.

2.1.3 Naturtypens struktur og funktion

Nedenstående data stammer fra Skov- og Naturstyrelsens kortlægning af habitatnaturtyper.

- Skovstruktur

Selvfor yngelse af karakteristiske træarter (mindst 2 planter pr. m²).

Aralet (ha) af hver forekomst er fordelt til én af de 5 klasser i tabellen efter andelen af selvfor yngelse i % af det samlede areal af hver enkelt forekomst:

Art	< 1%	1-10%	11-30%	31-75%	>76%	I alt
Bøg	0,7					0,7

Kronedækning. Aralet (ha) af hver forekomst er fordelt til én af de 5 klasser i tabellen efter andelen med kronedækning i % af det samlede areal af hver enkelt forekomst:

< 20 %	20-50 %	51-75 %	76 – 90 %	> 90 %	I alt
				0,7	0,7

Etagering (areal med mere end 1 etage). Arealet (ha) af hver forekomst er fordelt til én af de 5 klasser i tabellen efter andelen med etagering i % af det samlede areal af hver enkelt forekomst:

< 20 %	20-50 %	51-75 %	76 – 90 %	> 90 %	I alt
0,7					0,7

- Dødt ved

Dødt stående træ. Arealet (ha) af hver forekomst er fordelt til én af klasserne i tabellen efter antallet af dødt stående træ pr. ha (dbh > 10 cm, højde > 2 m):

< 1 stk/ha	1-5 stk/ha	> 5stk/ha	I alt
0,7			0,7

Dødt liggende ved. Arealet (ha) af hver forekomst er fordelt til én af klasserne i tabellen efter antallet af dødt liggende ved pr. ha (diameter > 25 cm, længde > 5 m):

< 1 stk/ha	1-5 stk/ha	> 5stk/ha	I alt
0,7			0,7

- Skovdrift

Jordbearbejdning. Arealet (ha) af hver forekomst er bl.a. fordelt til én af klasserne i tabellen efter andelen af jordbearbejdning i % af det samlede areal af hver enkelt forekomst:

	< 1%	1-10%	11-25%	26-50%	>50%	I alt
Tegn på						0
Tydelig						0
Nylig						0

Spor efter kørsel med traktose/dybe spor. Arealet (ha) af hver forekomst er fordelt til én af de 5 klasser i tabellen efter andelen af spor efter kørsel i % af det samlede areal af hver enkelt forekomst:

< 1%	1-10%	11-25%	26-50%	>50%	I alt
0,7					0,7

Stævningsdrift. Arealet (ha) af hver forekomst er fordelt til én af klasserne i tabellen bl.a. efter andelen med stævningsdrift i % af det samlede areal af hver enkelt forekomst:

	< 1%	1-10%	11-25%	26-50%	>50%	I alt
Ophørt, men tydelige tegn						0
Nylig						0

Græsningsdrift. Arealet (ha) af hver forekomst er fordelt til én af klasserne i tabellen bl.a. efter andelen med græsningsdrift i % af det samlede areal af hver enkelt forekomst:

	< 1%	1-10%	11-25%	26-50%	>50%	I alt
Ophørt, men tydelige tegn						
Nuværende					0,7	0,7

Afvanding:

Det samlede areal (ha) er inddelt i følgende klasser mht. afvandingsforholdene:

A: Ingen grøfter

B: Gamle grøfter, ikke fungerende (fyldt op/tilstoppede)

C: Gamle grøfter, fungerende (ikke vedligeholdt indenfor de seneste ca. 6 år)

D: Grøfter vedligeholdte indenfor de seneste ca. 6 år

E: Nye grøfter eller grøfter uddybet indenfor 2 år

A	B	C	D	E	I alt
0,7					0,7

2.1.4 Naturtypens arter

- Karakteristiske arter

Der er registreret følgende karakteristiske arter:

- i 5 meter cirklerne

Art	Areal (ha)*
Bøg	0,7

* Det samlede areal af forekomsterne, hvor arten optræder i 5 m cirklen

- på det øvrige areal (ha).

Art	Domine- rende	Alm.	Hyppig	Spredte	Få	I alt
Bøg	0,7					0,7
Bølget bunke				0,7		0,7

- Invasive arter.

Arealet (ha) af hver forekomst er fordelt til én af de 5 klasser i tabellen efter andelen med invasive arter i % af det samlede areal af hver enkelt forekomst:

Art	< 1%	1-10%	11-25%	26-50%	>50%	I alt
Ingen arter						

2.2 Data for Stilkege-skov og krat på mager sur bund (9190)

2.2.1 Beskrivelse af naturtypen

Den del af vore egeskove og egekrat (dvs. eg er arten med størst kronedækning på arealet), hvor jordbunden er sur, og stilkeg dominerer.

Plantet (eller sået) skov er undtaget så længe den har plantagekarakter i kraft af ensaldrende træer i rækker. Når en plantet skov er uden plantagekarakter, og rummer enten oprindelig karakteristisk bundflora, sjældne arter eller arter af fællesskabsbetydning (se liste ved nøglen), er den omfattet.

Eksempler på denne type er egeskove på næringsfattig og sandet bund og de fleste egekrat. På øerne er typen sjælden. Følgende arter er karakteristiske for naturtypen: stilk-eg, vorte-birk, dun-birk, alm. røn og bævreasp. Disse arters forekomst er ikke afgørende, men hvor de findes er der stor sandsynlighed for at arealet svarer til typen. I veludviklede tilfælde findes ofte tørst, bølget bunke, blåtop, alm. kohvede, hvid anemone, majblomst, skovstjerne eller ørnebregne. Busklaget er ofte dårligt udviklet, mens der ofte er mange bregner.

På intermediær jordbund vil der kunne findes overgangstyper til 9160, som må indplaceres skønsmæssigt, hvis de ikke umiddelbart kan henføres til den ene eller anden af typerne 9160 og 9190. I sådanne tvivlstilfælde bør man vælge 9190, hvis der er tale om egekrat i skovlovens forstand, og 9160 hvor arealet snarere har karakter af egeskov (DMU 2005b).

2.2.2 Naturtypens areal

Der er kortlagt et samlet areal på 1,2 ha i H 215.

2.2.3 Naturtypens struktur og funktion

Nedenstående data stammer fra Skov- og Naturstyrelsens kortlægning af habitatnaturtyper.

- Skovstruktur

Selvfornyelse af karakteristiske træarter (mindst 2 planter pr. m²).

Arealet (ha) af hver forekomst er fordelt til én af de 5 klasser i tabellen efter andelen af selvfornyelse i % af det samlede areal af hver enkelt forekomst:

Art	< 1%	1-10%	11-30%	31-75%	>76%	I alt
Stilkeg	1,2					1,2

Kronedækning. Arealet (ha) af hver forekomst er fordelt til én af de 5 klasser i tabellen efter andelen med kronedækning i % af det samlede areal af hver enkelt forekomst:

< 20 %	20-50 %	51-75 %	76 – 90 %	> 90 %	I alt
				1,2	1,2

Etagering (areal med mere end 1 etage). Arealet (ha) af hver forekomst er fordelt til én af de 5 klasser i tabellen efter andelen med etagering i % af det samlede areal af hver enkelt forekomst:

< 20 %	20-50 %	51-75 %	76 – 90 %	> 90 %	I alt
1,2					1,2

- Dødt ved

Dødt stående træ. Arealet (ha) af hver forekomst er fordelt til én af klasserne i tabellen efter antallet af dødt stående træ pr. ha (dbh > 10 cm, højde > 2 m):

< 1 stk/ha	1-5 stk/ha	> 5stk/ha	I alt
0,8	0,4		1,2

Dødt liggende ved. Arealet (ha) af hver forekomst er fordelt til én af klasserne i tabellen efter antallet af dødt liggende ved pr. ha (diameter > 25 cm, længde > 5 m):

< 1 stk/ha	1-5 stk/ha	> 5stk/ha	I alt
0,8	0,4		1,2

- Skovdrift

Jordbearbejdning. Arealet (ha) af hver forekomst er bl.a. fordelt til én af klasserne i tabellen efter andelen af jordbearbejdning i % af det samlede areal af hver enkelt forekomst:

	< 1%	1-10%	11-25%	26-50%	>50%	I alt
Tegn på						0
Tydelig						0
Nylig						0

Spor efter kørsel med traktose/dybe spor. Arealet (ha) af hver forekomst er fordelt til én af de 5 klasser i tabellen efter andelen af spor efter kørsel i % af det samlede areal af hver enkelt forekomst:

< 1%	1-10%	11-25%	26-50%	>50%	I alt
1,2					1,2

Stævningsdrift. Arealet (ha) af hver forekomst er fordelt til én af klasserne i tabellen bl.a. efter andelen med stævningsdrift i % af det samlede areal af hver enkelt forekomst:

	< 1%	1-10%	11-25%	26-50%	>50%	I alt
Ophørt, men tydelige tegn						0
Nylig						0

Græsningsdrift. Arealet (ha) af hver forekomst er fordelt til én af klasserne i tabellen bl.a. efter andelen med græsningsdrift i % af det samlede areal af hver enkelt forekomst:

	< 1%	1-10%	11-25%	26-50%	>50%	I alt
Ophørt, men tydelige tegn				0,8		0,8
Nuværende						0

Afvanding:

Det samlede areal (ha) er inddelt i følgende klasser mht. afvandingsforholdene:

A: Ingen grøfter

B: Gamle grøfter, ikke fungerende (fyldt op/tilstoppede)

C: Gamle grøfter, fungerende (ikke vedligeholdt indenfor de seneste ca. 6 år)

D: Grøfter vedligeholdte indenfor de seneste ca. 6 år

E: Nye grøfter eller grøfter uddybet indenfor 2 år

A	B	C	D	E	I alt
1,2					1,2

2.2.4 Naturtypens arter

- Karakteristiske arter

Der er registreret følgende karakteristiske arter:

- i 5 meter cirklerne

Art	Areal (ha)*
Stilkeg	1,2

* Det samlede areal af forekomsterne, hvor arten optræder i 5 m cirklen

- på det øvrige areal (ha).

Art	Domine- rende	Alm.	Hyppig	Spredte	Få	I alt
Bævreasp			1,2			1,2
Stilkeg	1,2					1,2
Vortebirk				0,4		0,4

- Invasive arter.

Arealet (ha) af hver forekomst er fordelt til én af de 5 klasser i tabellen efter andelen med invasive arter i % af det samlede areal af hver enkelt forekomst:

Art	< 1%	1-10%	11-25%	26-50%	>50%	I alt
Ingen arter						

Bilag 3 Foreløbig trusselsvurdering

I direktiverne er der krav om at fastholde eller genoprette ”gunstig bevaringsstatus” for de habitatnaturtyper og arter, som områderne er udpeget af hensyn til. For at en habitatnaturtype eller art kan siges at have gunstig bevaringsstatus skal en række kriterier være opfyldt:

En habitatnaturtypes bevaringsstatus anses for “gunstig”, når

- ”det naturlige udbredelsesområde og de arealer, det dækker inden for dette område er stabile eller i udbredelse”, og
- ”den særlige struktur og de særlige funktioner, der er nødvendige for dens opretholdelse på lang sigt, er til stede og sandsynligvis fortsat vil være det i en overskuelig fremtid”, og
- ”bevaringsstatus for de arter, der er karakteristiske for den pågældende naturtype, er gunstig.”

(DMU 2003)

Truslerne omfatter påvirkninger, hvor der er en begrundet mistanke om, at de har en negativ betydning for naturtilstanden. De største trusler er gennemgået i de følgende afsnit.

3.1 Reduceret areal

Antallet af plante- og dyrearter på en lokalitet afhænger, alt andet lige, af lokalitetens størrelse, således at et større areal kan oppebære et større antal arter. Store lokaliteter kan desuden typisk indeholde større bestande af de enkelte arter end små lokaliteter.

Reduktion af en naturtypes areal vil derfor betyde, at der først sker en reduktion af bestandsstørrelserne af de enkelte arter, hvorefter nogle af bestandene forsvinder, og endelig vil de enkelte arter begynde at uddø.

Det reducerede areal kombineret med forringede levevilkår i mange af de resterende naturområder har bevirket, at de forskellige plante- og dyrearter i stadig stigende grad får opsplittet deres bestande i mindre og isolerede delbestande. Sådanne små isolerede bestande er betydelig mere udsatte for at uddø end store sammenhængende bestande pga. indavl og tilfældige katastrofer. Når arterne er forsvundet fra sådanne isolerede lokaliteter, vil det ofte være vanskeligt for nye bestande at sprede sig dertil, netop fordi lokaliteterne er isolerede.

Reduktion af arealet af en habitatnaturtype eller en arts levested i skov kan f.eks. skyldes en aktiv konvertering til andre træarter, naturlig dynamik eller ændrede afvandingsforhold. I visse tilfælde kan både naturlig dynamik og genopretning af naturlig hydrologi medføre en acceptabel formindskelse af et naturareal. Således skal betydningen af udvikling af habitatnaturtyperne indbyrdes vurderes i forhold til det samlede areal med hver habitatnaturtype både lokalt, regionalt og nationalt.

3.2 Intensiv skovdrift

Intensiv skovdrift kan være en trussel mod habitatnaturtyper og arter. Det kan f.eks. dreje sig om:

- *Forstyrrelse af jordbund*

Forstyrrelse af jordbunden kan skade habitatnaturtypernes strukturer og arter. Jordbunden kan f.eks. forstyrres ved jordbearbejdning i forbindelse med foryngelse af skov eller kørsel i forbindelse med mekaniseret skovning og udkørsel af træ.

- Anvendelse af pesticider

Sprøjtning med pesticider kan skade habitatnaturtypernes arter. Der kan både være tale om anvendelse af pesticider direkte på arealerne og om vinddrift af pesticider fra nærliggende land- eller skovarealer, som sprøjtes.

- Plantning og efterbedring

Plantning og efterbedring kan medføre en strukturel ensretning sammenlignet med naturlig foryngelse.

- Hugst

Hugstindgreb kan være en trussel, som helt kan fjerne skovnaturtyper og arters levesteder (renafdrift) eller forskyde træartssammensætningen og medføre en strukturel ensretning af bevoksninger.

- Ophør med naturvenlige driftsformer

Mange arter og strukturer er knyttet til og afhængige af naturvenlige driftsformer. Det kan eksempelvis være gamle driftsformer som stævnings- eller græsningsskov samt urørt skov. Derfor er ophør af disse naturvenlige driftsformer en trussel mod habitatnaturtyper og arter.

Anvendelse af gødning er behandlet i afsnit 3.3 om eutrofiering, mens *afvanding* er behandlet i afsnit 3.4 om hydrologi.

I bilag 2 er der lavet en sammenstilling af data om de enkelte habitatnaturtyper. Der fremgår følgende af bilaget:

- Forstyrrelse af jordbund

Det fremgår af DMU-rapporten ”Kriterier for gunstig bevaringsstatus”, at arealandelen med uforstyrret jordbund (f.eks. uden jordbearbejdning og kørsel) skal være stabil eller stigende. Jordbearbejdningen må foretages på op til 1/3 af en flade, hvis denne har været jordarbejdet tidligere (DMU 2003).

Der er ikke registreret tegn på jordbearbejdning af de skovbevoksede, fredskovspligtige arealer i habitatområdet.

- Hugst

Skovnaturtyperne skal have en kronedækningsgrad > 50 % af de træarter, der hører til naturtypen (DMU 2005a).

På baggrund af bilag 2 kan det konkluderes, at der:

- på 100 % af arealet med skovnaturtyper er en kronedækningsgrad > 90 %

Kronedækningsgraden i området indikerer, at der føres en hugst i området, som ikke udgør en trussel mod sikring af en kronedækningsgrad på > 50 %. Den registrerede kronedækningsgrad omfatter dog alle træarter på arealet, og ikke kun de træarter, der naturligt hører til skovnaturtypen.

- Ophør med naturvenlige driftsformer

Der er ikke registreret hverken nylig eller tegn på tidligere stævningsdrift i H 215.

Nuværende græsningsdrift er konstateret på over 50 % af arealet med bøgeskoven (9110).

Der er ikke registreret nuværende græsningsdrift i arealet med egekrat (9190), men på 0,8 ha er der registreret tydelige tegn på tidligere, men ophørt græsningsdrift på 26 – 50 % af arealet.

På baggrund af de ovennævnte registreringer vurderes det, at der har været negativ ændring i arealet med naturvenlige driftsformer.

3.3 Eutrofiering

Kvælstof er fra naturens hånd begrænsende næringsstoffer for mange økosystemer. Når et naturområde belastes med ekstra næringsstoffer (eutrofieres), fører det til ændret artssammensætning, fordi konkurrencestærke og kraftigt voksende plantearter (som f. eks. *stor nælde*, *blåtop* og *vild kørvel*) bliver begunstiget på bekostning af lavtvoksende og konkurrencesvage plantearter (såkaldte nøjsomhedsarter).

Eutrofieringen kan blive så kraftig, at naturtypernes tålegrænse² bliver overskredet. Resultatet bliver, at flere af de karakteristiske nøjsomhedsarter forsvinder, og naturtypernes tilstand ændres. Selv små ekstra tilførsler af næringsstoffer kan på sigt føre til ændret artssammensætning. Eutrofiering af naturområder kan ske i form af direkte tilførsel af gødning eller indirekte i form af f.eks. kvælstofdeposition fra luften eller jordfygning fra marker.

Eutrofiering af skovarealer kan påvises på flere måder, f.eks. ved forekomst af negative strukturer, mange plantearter med god tilpasning til at vokse på næringsrig jordbund eller ved at måle eller modelberegne depositionen af kvælstof fra luften.

Tålegrænser

Alle de registrerede skovnaturtyper i H215 er kvælstoffølsomme med tålegrænser på 10-20 kg N/ha/år. Modelberegninger kan give lavere tålegrænser, ned til 7 kg N/ha/år. (Skov- og Naturstyrelsen 2005).

Kvælstof-deposition

Den gennemsnitlige afsætning af kvælstof fra luften er følgende for de enkelte kommuner i H215:

	NH _y (kg N/ha)	NO _x (kg N/ha)	Total N (kg N/ha)
Sindal Kommune	8,7	6,3	15,1
Lands gennemsnit	9,1	6,8	15,9

Tabel bilag.3.3. Baggrundsbelastningen (i kg N/ha/år) i de kommuner der ligger indenfor Natura 2000 området. Der refereres til kommuneinddelingen fra før den 1. januar 2007. Kvælstof-depositionen er angivet som kommunevise gennemsnit af hhv. NH_y (ammoniak og ammonium), NO_x (kvælstofoxider, salpetersyre og nitrat) og total N (samlet tør- og våddeposition) (Skov- og Naturstyrelsen 2005).

² Tålegrænsen er et mål for et naturområdes følsomhed for luftforurening. Tålegrænsen kan defineres som "En kvantitativ vurdering af den belastning med et eller flere forurenende stoffer, hvorunder effekter på udvalgte følsomme elementer af natur og miljø ikke forekommer vurderet med den bedste nuværende viden".

Den gennemsnitlige deposition i den kommune, der dækker H215, er således på 15,1 kg N/ha/år, hvilket ligger under landsgennemsnittet på 15,9 kg N/ha/år.

En betydelig del af NH_y-fraktionen består af ammoniak fra lokale husdyrbrug, som er ujævnt fordelt i landskabet. Hertil kommer, at afsætningen af kvælstof på forskellige overfladetyper varierer i forhold til ruheden. Skov har stor ruhed, og derfor er der en større depositions-hastighed i skove. Særligt udsatte er skovkanter, hvilket har stor betydning i Danmark, da en væsentlig del af de danske skove er små og derfor har relativ stor rand. Endvidere er der en særlig stor deposition i bevoksninger med nåletræ (Skov- og Naturstyrelsen 2003).

Det er muligt at korrigere de kommunevise gennemsnitstal i forhold til lokal husdyrtæthed og til forskellige naturtypers ruhed inden for habitatområdet.

Skov & Landskab har estimeret, at f.eks. ruheden af løvskov medfører en korrektion af den gennemsnitlige kvælstofdeposition på 2 i skovkanter (0-25 m) og 1,5 i overgangszonen (25-50 m) (Skov & Landskab 2006b).

Overskridelse af tålegrænse

Det fremgår af DMU-rapporten ”Kriterier for gunstig bevaringsstatus”, at tålegrænsen for skovnaturtyperne ikke må overskrides (DMU 2003).

I H215 er der kun spredte småskove, og derfor er andelen af skovkanter og overgangszoner meget høj (måske 100 %).

Eutrofieringen vurderes at være en aktuell trussel i skovkanter og overgangszoner.

3.4 Hydrologi

En naturlig hydrologi uden afvanding eller vandløbsvedligeholdelse vil som hovedregel fremme den mest naturlige udvikling af de forskellige naturtyper. Afvanding samt nærtliggende vandindvinding sænker det naturlige vandspejl og medfører en gradvis udtørring af arealet.

Det fremgår af ”Kriterier for gunstig bevaringsstatus”, at der skal være en stabil eller faldende indsats for oprensning af vandløb og nygravning af grøfter (DMU 2003).

Det fremgår af bilag 2, at afvandingsforholdene for skovnaturtyperne er som følger:

Afvanding

- på 100 % af arealet er der ikke grøfter

Samlet vurderes hydrologien i området ikke at være nogen trussel for skovnaturtyperne, da de hydrologiske forhold i området er overvejende naturlige. Enhver ændring i hydrologien i området kan imidlertid være en potentiel trussel.

3.5 Invasive arter

Arter, der ikke er kommet naturligt til landet og som er bevidst indført eller tilfældigt slæbt ind af mennesker, kaldes introducerede arter. En lille mængde af disse arter kan vise sig problematiske, hvis de spreder sig til naturen. Disse arter kaldes invasive arter.³

Mange af de invasive arter er efterhånden blevet et stort problem, for de spredes og etablerer sig i beskyttede naturtyper. Her kan de danne store bestande og derved fortrænge det vilde plante- og dyreliv.

Selvsåede nåletræarter (undtagen skovfyr, taks og ene) betragtes i denne sammenhæng som invasive arter, hvis de vokser på arealer med habitatnaturtyper. Dog kan rødgran indgå som en naturlig del af skovbevoksede tørvemoser (91D0).

Skov- og Naturstyrelsen har ikke konstateret tilstedeværelse af invasive arter på de fredskovspligtige, skovbevoksede arealer.

³ Kilde: Skov- og Naturstyrelsens hjemmeside www.skovognatur.dk

Tillæg om ny viden til Natura 2000-basisanalyse for Tislum Møllebæk (Natura 2000-område nr. 215).

Tillægget gælder både for basisanalyser for lysåbne naturtyper og arter samt for skovbasisanalyser.

Natura 2000-planerne bygger på den eksisterende viden om naturforholdene. Denne viden er områdevis blevet opgjort i basisanalyserne for hhv. Natura 2000-skovplanlægning, Natura 2000-havplanlægning samt Natura 2000-planlægning for øvrige arealer. Basisanalyserne, der udgør en del af den færdige plan for Natura 2000-området, blev offentliggjort i 2007 og kan ses på [By- og Landskabsstyrelsens hjemmeside \(www.blst.dk/Natura2000plan/\)](http://www.blst.dk/Natura2000plan/).

Dette tillæg opsummerer den viden, der – ud over basisanalysens – supplerende indgår som grundlag for Natura 2000-planen. Tillægget er opbygget med et indhold og en struktur, der svarer til basisanalysens opbygning.

For nogle områder er der på baggrund af basisanalysen eller overvågningsdata mv. foretaget ændringer i udpegningsgrundlaget. Det gældende udpegningsgrundlag kan ses i figur 2 i naturplanen. I det tilfælde at nye arter er tilføjet udpegningsgrundlaget er vurderinger af deres levestedsareal opgjort i dette bilag.

Siden basisanalyserne er der i nogle områder foretaget kortlægning af yderligere naturtyper, skovnaturtyper på ikke-fredskovspligtige arealer og/eller en genkortlægning af i første omgang oversigtligt kortlagte arealer. De ny- eller genkortlagte arealer har bidraget med ny viden af betydning for Natura 2000-planerne.

Der er foretaget nye overslagsberegninger af den luftbårne kvælstofdeposition til de kortlagte naturtyper. Beregningerne omfatter nu alle kortlagte arealer af både lysåbne naturtyper og skovnaturtyper.

I nogle områder er der endvidere sket væsentlige ændringer i driften, igangsat naturgenopretningsprojekter el.lign. siden færdiggørelsen af basisanalyserne.

1. BESKRIVELSE AF OMRÅDET

Områdets afgrænsning er uændret, og områdets overordnede naturindhold er uændret.

2. TILFØJELSER TIL UDPEGNINGSGRUNDLAGET

I basisanalysens afsnit 2 er omtalt væsentlige nyopdagede eller nyindvandrede forekomster af arter eller naturtyper, der ikke var en del af områdets oprindelige udpegningsgrundlag. Der er desuden fremkommet yderligere oplysninger om naturtyper og arter i forbindelse med overvågning og kortlægning udført 2006-2008. Disse arter og naturtyper er vurderet i forbindelse med en revision af udpegningsgrundlaget. Det aktuelle udpegningsgrundlag fremgår af figur 2 i naturplanen – og af [By- og Landskabsstyrelsens hjemmeside](#).

Der er ikke tilføjet nye naturtyper eller arter til det oprindelige udpegningsgrundlag.

3. NYE DATA OM NATURTYPER OG ARTER

Første runde af kortlægningen af EF-habitatområdernes naturtyper blev foretaget i perioden 2004-2005. I første omgang blev kun 18 lysåbne naturtyper samt skovnaturtyper på fredskovspligtige arealer kortlagt. I løbet af 2007 og 2008 er der foretaget kortlægning af flere lysåbne naturtyper, og der er kortlagt skovnaturtyper på ikke-fredskovspligtige arealer. Endelig er der foretaget genkortlægning af områder, som kun blev kortlagt oversigtligt/stikprøvevist i første runde.

Nye data om areal og antal forekomster af naturtyper og arter i dette Natura 2000-område fremgår af nedenstående tabel 1. Ud over de nævnte naturtyper er der i habitatområdet kortlagt et mindre udvalg af områdets vandhuller.

Data om ny-/genkortlagte naturtyper er medtaget såfremt der er tale om nykonstaterede naturtyper eller væsentlige ændringer i forhold til oplysningerne i basisanalysens afsnit 2.

Nr.	Naturtype	Regi- streret areal (ha)	Antal fore- komster	Kilde
Skovnaturtyper				
9110	Bøg på mor	1,6	2	3
9190	Stilkege-krat	2,9	3	3

Tabel 1. Opdaterede data om nye eller genkortlagte naturtyper i habitatområde nr. 215. Data stammer fra 1) NOVANA-overvågningsprogrammet (2004-2008) samt Nordjyllands Amts overvågning i perioden 1988-2006. 2) Naturtypekortlægning 2004-05 (NOVANA/DEVANO). 3) Genkortlægning, supplerende kortlægning 2007-09 (DEVANO). Kortlægningsdata for naturtyperne (ekskl. vandnaturtyper) kan ses på [By- og Landskabsstyrelsens hjemmeside](#). *Prioriteret naturtype.

4. SUPPLERENDE TRUSSELSVURDERING

I basisanalysen blev der præsenteret en trusselvurdering og tilstandsdata for de forskellige naturtyper og arter. Hvad angår de ny- og genkortlagte naturtyper vurderes disse forhold at være afspejlet i henholdsvis struktur- og artstilstand, som kan ses på [By- og Landskabsstyrelsens hjemmeside](#). Struktur- og artstilstand udgør tilsammen naturtilstanden, som fremgår af figur 4 i naturplanen. De registrerede data (strukturparametre og artslist) for de enkelte forekomster kan endvidere ses i den fællesoffentlige naturdatabase på www.naturdata.dk.

Ud over basisanalysens opgørelse af trusler mod områdets naturindhold er der nedenstående tilføjelser og ændringer.

4.1 Belastning af naturområder med luftbårent kvælstof

I tabel 2 er den gennemsnitlige afsætning af kvælstof opgivet som kommunevise gennemsnit af NH_y og NO_x for 2006 (DMU).

Kommune	NH _y (kg N/ha)	NO _x (kg N/ha)	Total N (kg N/ha)	Heraf stammende fra danske kilder (%)
Hjørring	9	7	16	43 %
Lands gennemsnit	8	9	17	33 %

Tabel 2. Baggrundsbelastningen (i kg N/ha/år) i de kommuner, som Natura 2000-området ligger inden for. Kvælstofdepositionen er angivet som kommunevise gennemsnit af hhv. NH_y (ammoniak og ammonium, primært fra husdyrproduktion), NO_x (kvælstofoxider, salpetersyre og nitrat (fra transport, energiproduktion og industri) og total N (samlet tør- og våddeposition). DMU, 2006.

Det gennemsnitlige kvælstofnedfald i den kommune, hvori Natura 2000-området ligger, er 16 kg N/ha/år, hvilket er lidt lavere end landsgennemsnittet. Belastningen med ammoniak og ammonium (NH_y) er ca. 13 % højere end landsgennemsnittet, hvilket tyder på, at det lokale og regionale husdyrhold har en relativt stor indflydelse på kvælstofnedfaldets størrelse. Nedfaldet af NO_x'er – der overvejende stammer fra transport, energiproduktion og industri – er mindre end landsgennemsnittet.

Overlagsberegning af den lokale kvælstofbelastning

Da husdyrbrug ikke ligger jævnt fordelt i landskabet, vil kvælstofbelastningen af et naturområde variere alt efter om der ligger husdyrbrug tæt på naturområdet, eller der slet ikke er husdyrbrug i nærområdet. Hertil kommer, at afsætningen af kvælstof på forskellige overfladetyper varierer i forhold til ruheden. Der er f.eks. stor forskel på, hvor meget der afsættes på en skov (med stor ruhed og dermed med stor afsætnings-overflade) og på en lysåben eng (med lavere ruhed og mindre afsætnings-overflade). Der er derfor foretaget en korrektion af de kommunevise gennemsnitstal i forhold til lokal husdyrtæthed og til forskellige naturtypers ruhed inden for Natura 2000-området. Ruheden af naturarealerne er vurderet på baggrund af den vedplantedækning, som er registreret ved kortlægningen.

Korrektionen er foretaget ved hjælp af en metode beskrevet i Ammoniakmanualen (Skov- og Naturstyrelsen, 2003) opdateret som beskrevet i boksen nedenfor. Der er ikke tale om en eksakt beregning, men om en forholdsvis grov overlagsberegning, der dog giver en indikation af om, og i givet fald hvor meget tålegrænserne er overskredet for de forskellige naturtyper. Derfor kan overlagsberegningerne ikke direkte indgå i myndighedsbehandling af N-belastning fra konkrete husdyrbrug/virksomheder.

Overslagsberegningerne viser, at kvælstofnedfaldet på størsteparten af naturområderne i Natura 2000-område nr. 215 ligger mellem 10 og 20 kg N/ha/år alt afhængig af den lokale husdyrtæthed og naturområdernes overfladeruighed.

Naturtype	Tålegrænse-interval kg N/ha/år	Kvælstofafsætning overslag (kg N/ha/år)	
		10-15	15-20
Tør hede (4030)	10-20	100%	
Enekrat (5130)	15-25 (e)	100%	
Surt overdrev (6230)	10-20	100%	
Rigkær (7230)	15-25 (c)	100%	
Bøg på mor (9110)	10-20 (b,j)		100%
Stilkege-krat (9190)	10-20 (b,j)	29%	71%
Total		84%	16%

Tabel 3. Overslag over tålegrænseoverskridelser i Natura 2000-området. For hver naturtype er angivet naturtypens tålegrænseinterval og andelen af det samlede areal i forskellige intervaller af belastninger. Tålegrænsen for et konkret naturområde vil typisk ligge indenfor tålegrænseintervallet.

Belastninger, hvor den lokale N-belastning ligger under den nedre grænse i tålegrænseintervallet (tålegrænsen ikke overskredet), er markeret med grønt, N-belastninger, der ligger indenfor tålegrænseintervallet (overstiger den lave ende af tålegrænseintervallet), er vist med gult, og N-belastninger, der ligger over tålegrænseintervallet (overstiger den høje ende af tålegrænseintervallet), er markeret med rødt.

- (a) Tålegrænsen for atmosfærisk belastning er ikke relevant, idet naturtyperne er naturligt kvælstofrige, ufølsomme for atmosfærisk tilførsel, eller forventes at modtage det største bidrag fra andre kilder, fx grundvand eller overfladenær afstrømning.
- (b) Tålegrænsen for beskyttelse af laver ($10 - 15 \text{ kg N ha}^{-1}\text{år}^{-1}$) kan anvendes hvis en væsentlig forekomst af følsomme laver på lokaliteten ønskes beskyttet.
- (c) Tålegrænsen for højmoser ($5 - 10 \text{ kg N ha}^{-1}\text{år}^{-1}$) kan anvendes hvis en væsentlig forekomst af følsomme højmosearter på lokaliteten ønskes beskyttet.
- (d) Tålegrænsen for Oligotrofe søer ($5 - 10 \text{ kg N ha}^{-1}\text{år}^{-1}$) benyttes for småsøer i Klitlavninger.
- (e) Tålegrænsen for heder ($10 - 20 \text{ kg N ha}^{-1}\text{år}^{-1}$) anvendes, hvis dværgbuske (lyng mv.) er hyppige.
- (f) Naturtypen er en delmængde af den bredere naturtype fersk natureng, der kan være mere kvælstoffølsom.
- (g) Naturtypen er en delmængde af den bredere naturtype fattigkær, der har tålegrænse i intervallet $10 - 20 \text{ kg N ha}^{-1}\text{år}^{-1}$.
- (h) Naturtypen omfatter også Palludellavæld, der forventes at have tålegrænser i den lave ende af intervallet.
- (i) Baseret på tålegrænsen for laver.
- (j) Tålegrænsen bør modelberegnes. En modelberegning kan give lavere tålegrænser, ned til $7 \text{ kg N ha}^{-1}\text{år}^{-1}$.

Bestemmelse af kvælstofnedfaldets størrelse på naturområder og sammenligning med andre beregninger

Den præcise størrelse af kvælstofbelastningen på et konkret naturområde er vanskelig at bestemme. Der kan enten foretages målinger (som er tidskrævende, omkostningstunge og usikre, da de som regel kun repræsenterer en kortere måleperiode og derfor skal omregnes til "normale" forhold), eller der kan foretages modelberegninger med modeller af forskellig art, hvoraf nogle er meget ressourcekrævende og omkostningstunge, mens andre har karakter af overslagsberegninger. Resultater fra alle modelberegninger er typisk behæftet med en forholdsvis høj usikkerhed.

Overslagsberegninger i basisanalysen 2006 og i dette tillæg (2009): De nye overslagsberegninger, der er præsenteret ovenfor, viser især på de meget tilgroede naturområder en lavere belastning på de fleste lysåbne naturområder end de overslagsberegninger, der blev lavet i

2006 i forbindelse med basisanalysen. Forskellen skyldes, at korrektionsfaktoren i forhold til naturområdets ruhed er revurderet, og der er anvendt opdaterede tal for kommunevise gennemsnitsdepositioner, geografisk fordeling af dyreenheder (CHR) og samlet N-emission på landsplan. Til forskel fra de daværende beregninger er der nu også beregnet kvælstofnedfald til skovnaturtyper. De nye overslagsberegninger vurderes at være mere retvisende end overslagsberegningerne fra 2006 – og de dækker ensartet alle landets Natura 2000 områder.

Overslagsberegningerne skal alene anvendes til at give et foreløbigt overblik over omfanget af tålegrænseoverskridelser til brug ved vurdering af gunstig bevaringsstatus, ikke til konkret sagsbehandling.

4.2 Andre trusler mod naturtyper og arter på udpegningsgrundlaget

Ud over basisanalysens og naturplanens opgørelse af trusler mod naturtyper og arter på udpegningsgrundlaget er der ikke identificeret nye trusler.

5. SUPPLERENDE MODSATRETTEDE INTERESSER

Ud over basisanalysens og naturplanens opgørelse af modstridende interesser mod områdets naturindhold er der ikke identificeret nye modstridende interesser.

6. SUPPLERENDE NATURFORVALTNING OG PLEJE

Ud over basisanalysens og naturplanens opgørelse af naturforvaltning eller pleje inden for dette Natura 2000-område, er der ikke identificeret ændret naturforvaltning og pleje.

REFERENCER

Bak, J. 2003: *Manual vedr. vurdering af de lokale miljøeffekter som følge af luftbårent kvælstof ved udvidelse og etablering af større husdyrbrug*. Miljøministeriet, Skov- og Naturstyrelsen.

Danmarks Miljøundersøgelser, 2006: *Deposition af N komponenter 2006 – kommuner*.
http://www2.dmu.dk/1_viden/2_Miljoe-tilstand/3_Luft/4_spredningsmodeller/5_Depositionsberegninger/deposition.asp

Ellermann, T. m.fl., 2005: *Atmosfærisk deposition 2004, NOVANA*, Faglig Rapport fra DMU nr. 555, Danmarks Miljøundersøgelser, Miljøministeriet.

Ellermann, T. m.fl., 2006: *Atmosfærisk deposition 2005, NOVANA*, Faglig Rapport fra DMU nr. 595, Danmarks Miljøundersøgelser, Miljøministeriet.

Ellermann, T. m.fl., 2007: *Atmosfærisk deposition 2006*, Faglig Rapport fra DMU nr. 645, Danmarks Miljøundersøgelser, Aarhus Universitet.

Frohn, L. M. m.fl., 2008: *Kvælstofbelastning af naturområder i Østjylland. Opgørelse for udvalgte Natura 2000 områder*, Faglig Rapport fra DMU nr. 673, Danmarks Miljøundersøgelser, Aarhus Universitet.

Geels, C. m.fl., 2008: *Kvælstofbelastning af naturområder på Bornholm og Sjælland. Opgørelse for udvalgte Natura 2000 områder*, Faglig Rapport fra DMU nr. 689, Danmarks Miljøundersøgelser, Aarhus Universitet.

Nielsen O. K. m.fl., 2008: Denmark's National Inventory Report 2008. *Emission Inventories 1990-2006 – Submitted under the United Nations Framework Convention on Climate Change*. Faglig Rapport fra DMU nr. 667, Danmarks Miljøundersøgelser, Aarhus Universitet.

Skov- og Naturstyrelsen, 2005: Harmoniserede tålegrænser. Opdatering af 15. december 2005.
<http://www.skovognatur.dk/NR/rdonlyres/78C70731-71A2-40B6-B611-2F1340CB922A/14951/Ammoniakmanual02122005.pdf>