



Miljø- og Fødevarerministeriet  
Naturstyrelsen

# Natura 2000-plan 2016-2021

**Horsens Fjord, havet øst for og Endelave**

Natura 2000-område nr. 56

Habitatområde H52

Fuglebeskyttelsesområde F36

# Kolofon

**Titel:**

Natura 2000-plan 2015-2021  
Horsens Fjord, havet øst for og Endelave  
Natura 2000-område nr. 56  
Habitatområde H52  
Fuglebeskyttelsesområde F36

**Emneord:**

Habitatdirektivet, fuglebeskyttelsesdirektivet,  
Miljømålsloven, Natura 2000-plan.

**Udgiver:**

Miljø- og Fødevareministeriet, Naturstyrelsen

**Ansvarlig institution:**

Naturstyrelsen,  
Haraldsgade 53,  
2100 København Ø  
[www.naturstyrelsen.dk](http://www.naturstyrelsen.dk)

**Copyright:**

Naturstyrelsen, Miljø- og Fødevareministeriet

**Sprog:**

Dansk

**År:**

2016

**ISBN nr.**

978-87-7091-751-3

**Dato:**

April 2016

**Forsidefoto:**

Strandeng langs Horsens Fjord med den fredede  
ø Vorsø, der er udlagt som naturreservat, i  
baggrunden.

Fotograf: Henriette Bjerregaard

**Resume:**

Natura 2000-plan for Horsens Fjord, havet øst  
for og Endelave (nr. 56). Natura 2000-planen  
skal sikre naturtilstanden for områdets udpegede  
arter og naturtyper og bidrage til opnåelse af  
gunstig bevaringsstatus. Områdets udpegede  
naturtyper og arter beskrives. Der er foretaget  
tilstandsvurdering af levesteder og naturtyper, og  
der fastlægges målsætninger og indsatser for  
naturtyperne og arterne.

Må citeres med kildeangivelse

# Indhold

<b>1. Natura 2000-planlægning .....</b>	<b>5</b>
1.1 Natura 2000-planen er bindende for myndighederne.....	6
1.2 Naturtilstand og gunstig bevaringsstatus .....	7
<b>2. Områdebeskrivelse.....</b>	<b>8</b>
2.1 Områdets udpegningsgrundlag.....	9
2.2 Tilstanden for områdets udpegede natur .....	11
2.2.1 Terrestriske naturtypers arealfordeling og tilstand.....	11
2.2.2 Sønaturtypers tilstand .....	12
2.2.3 Arts levesteders tilstand.....	13
2.2.4 Ynglefugles levesteders tilstand .....	14
<b>3. Målsætninger .....</b>	<b>15</b>
3.1 Overordnet målsætning for Natura 2000-området .....	15
3.2 Konkrete målsætninger for naturtyper og arter .....	16
3.3 Modstridende naturinteresser.....	17
<b>4. Indsatsprogram.....</b>	<b>18</b>



Miljø- og Fødevareminister  
Esben Lunde Larsen

## En målrettet indsats for dansk natur

De 252 Natura 2000-områder indeholder nogle af Danmarks største og mest værdifulde naturområder. De ligger fordelt i hele landet fra nord til syd og øst til vest og repræsenterer en stor del af den danske biodiversitet. Hvert område har en plan, og nu offentliggøres Natura 2000-planerne for 2016-21.

Natura 2000-planlægningen blev iværksat af VK-regeringen i 2004 med nationale mål for gennemførelse af EU's naturdirektiver og tilskud til de lodsejere, der vil være med.

I planperioden 2016-21 vil der i halvdelen af Natura 2000-områderne være nye og mere grundlæggende indsatser for at sikre noget af Danmarks bedste natur. I de øvrige områder skal den indsats, der allerede er planlagt færdiggøres og vedligeholdes. Der er med de nye planer i særdeleshed fokus på de frivillige plejegræsordninger og en forbedring af tilskudssatserne hertil.

Fokus for indsatsen i perioden 2016-21 er:

- At færdiggøre og konsolidere indsatsen fra den første generation planer.
- At fortsætte arbejdet med at sikre naturpleje på de arealer, hvor det er nødvendigt for at sikre og forbedre naturtilstanden.
- At der i et mindre antal områder startes en indsats for at forbedre naturen gennem sammenkædning af eksisterende og særlig sårbar natur.
- At sikre en indsats mod invasive arter og målrettet forbedre levesteder for bl.a. truede ynglefugle.

Frivillighed er hjørnesteinen i gennemførelse af planerne for at fastholde den positive lodsejertilgang til sikring af naturen. Lodsejere og kommuner har allerede vist, at de gerne vil være med og har i stort omfang gennemført en målrettet naturindsats.

Jeg takker for de mange synspunkter og forslag, som lodsejere, kommuner og foreninger har bidraget med undervejs i den lange planproces. Der er også rejst spørgsmål, som ikke direkte vedrører planlægningen; men som er centrale for den danske gennemførelse af EU-forpligtigelser. Det gælder f.eks. spørgsmål om regulering af husdyrbrug, afgrænsning af Natura 2000-områder og om bestemmelsen af de enkelte naturtyper. Spørgsmål som Miljø- og Fødevareministeriet belyser og håndterer i anden sammenhæng.

Jeg ser frem til, at alle parter fortsat gør en indsats for at sikre vores natur og bidrager til den fortsatte diskussion af mål og midler i naturforvaltningen.

# 1. Natura 2000-planlægning

EU's Natura 2000-direktiver (fuglebeskyttelsesdirektivet- og habitatdirektivet) forpligter Danmark til at gøre den nødvendige indsats for at sikre eller genoprette gunstig bevaringsstatus for en række naturtyper og arter, som på europæisk plan er sjældne, truede eller karakteristiske. Det sker ved at imødegå væsentlige negative påvirkninger og ved at opnå og sikre en god eller gunstig naturtilstand bl.a. gennem hensigtsmæssig forvaltning af de udpegede Natura 2000-områder. Med en målrettet forvaltningsindsats i områderne bidrager Danmark til at sikre den europæiske natur og dens biologiske mangfoldighed.

Med henblik på at fastsætte de langsigtede mål og prioritere den nødvendige indsats udarbejder Naturstyrelsen efter bestemmelserne i miljømålsloven og skovloven en Natura 2000-plan, der dækker hvert af de 252 udpegede beskyttelsesområder. Natura 2000-planen revideres hvert 6. år, dog gælder planlægningen for de skovbevoksede, fredskovpligtige arealer (skovloven) for 12 år. De langsigtede mål gælder for flere planperioder, mens retningslinjerne for indsats revideres i hver planperiode.

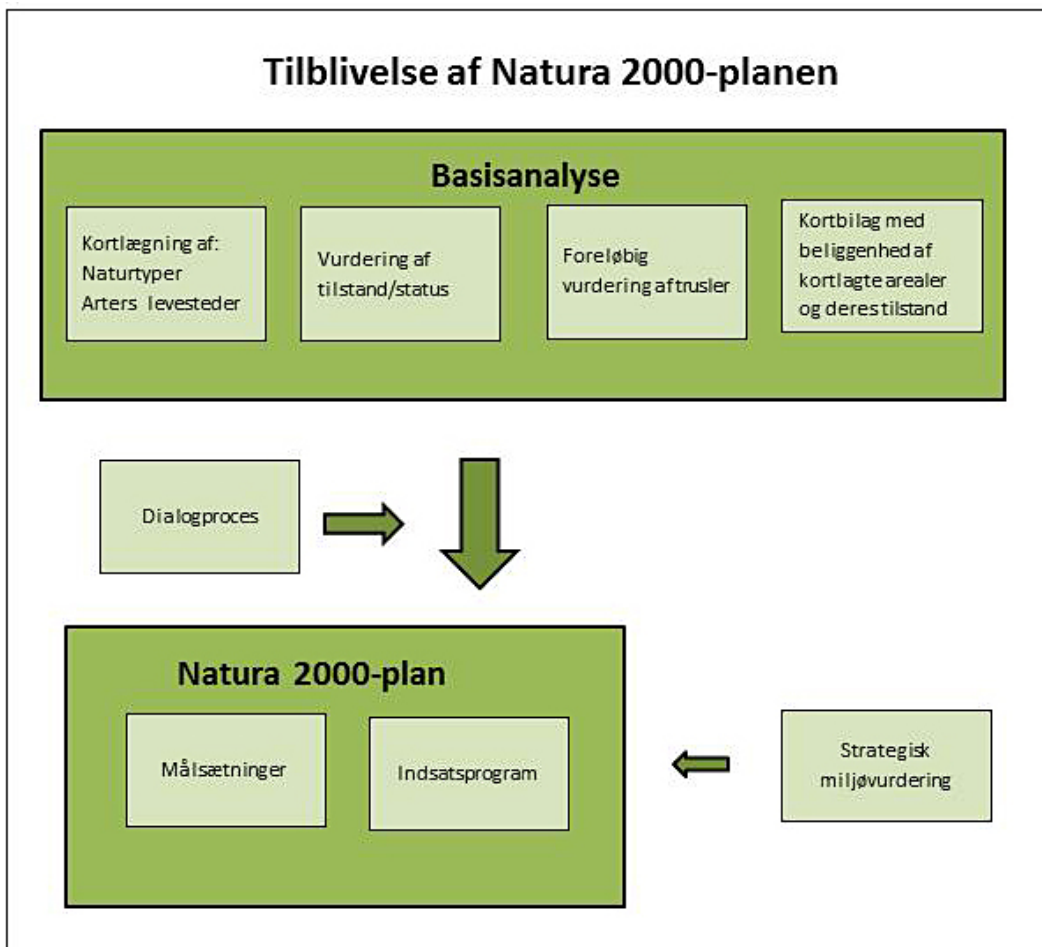

Processen i tilblivelsen af en Natura 2000-plan.

Den foreliggende plan afløser i 2016 den gældende Natura 2000-plan 2010-15 efter miljømålsloven, idet indsatsprogrammet for planperioden 2010-15 forudsættes gennemført indenfor den gældende planperiode (jvf., denne plans indsatsprogram, afsnit 4), mens de dele af planerne, som er udarbejdet efter skovloven gælder fra 2010-21. Denne plan er således 2. generation af Natura 2000-plan for arealer, der ikke er omfattet af skovloven.

På grundlag af erfaringerne med de første Natura 2000-planer reviderede folkettinget i 2013 miljømålsloven med henblik på at sikre en bedre dialog og inddragelse i Natura 2000-planlægningen og i gennemførelsen af planerne. Desuden er der indgået aftale mellem regeringen og Kommunernes Landsforening om, at 2. plangeneration i højere grad skal tage afsæt i mål- og rammestyrt af kommunernes gennemførelse af planerne. I denne plan kommer det til udtryk i rammerne for planperiodens indsats.

Natura 2000-planen gælder for de arter og naturtyper, der har begrundet udpegningen af det enkelte beskyttelsesområde; men bidrager også til at sikre andre arter og naturtyper, som forekommer i områderne. Natura 2000-planen har fokus på arealrelaterede indsats og rummer ikke indsatskrav vedrørende vandkvalitet, som sikres gennem vandplanlægningen, ligesom der heller ikke stilles konkrete krav til reduktion af kvælstofdeposition, som ligeledes reguleres ad anden vej, ikke mindst gennem husdyrgodkendelsesloven.

## **1.1 Natura 2000-planen er bindende for myndighederne**

Natura 2000-planen er bindende, således at alle myndigheder i deres arealdrift, naturforvaltning eller ved udøvelse af deres beføjelser i henhold til lovgivningen i øvrigt skal lægge Natura 2000-planen til grund. Denne plan vedtages i 2016 og erstatter Natura 2000-plan 2010-15, hvorefter kommunerne udarbejder bindende handleplaner med fokus på opgavefordelingen mellem myndigheder og tidsfølgen for gennemførelsen af indsatsen. Offentlige lodsejere er bundet af planens langsigtede målsætninger og kan vælge at gennemføre disse direkte i egne drifts- og plejeplaner. På områder som f.eks. fiskeriloven og vildtforvaltningsloven, hvor staten er myndighed, følges op med nationale strategier.

Natura 2000-planen tilsidesætter ikke øvrig lovgivning, og den indsats, som iværksættes for at sikre planens gennemførelse, skal have de fornødne tilladelser, dispensationer m.v., evt. på grundlag af konsekvensvurderinger. I det omfang, indsatsen entydigt kan defineres som nødvendig for lokalitetens forvaltning, er en konsekvensvurdering efter habitatdirektivet ikke påkrævet, men der kan være andre hensyn efter lovgivningen, der spiller ind. Der er ikke gennemført vurdering i henhold til habitatdirektivets artikel 6.3 af de enkelte planer, idet planer, som direkte er forbundet med eller nødvendige for Natura 2000-områdets forvaltning, heller ikke er omfattet af kravet om screening og evt. konsekvensvurdering. Desuden er der ikke i planen taget stilling til forvaltningsindsatsens lokalisering eller valgte forvaltningsmetoder.

Der er i Natura 2000-planen taget stilling til afvejning mellem modsatrettede naturinteresser i de tilfælde, hvor sådanne allerede på nuværende tidspunkt i planlægningen kan forudses, og hvor en sådan afvejning er forbundet med eller nødvendig for forvaltningen af området. Eventuelt konkrete konsekvenser af denne afvejning vil blive afklaret i forbindelse med gennemførelsen af planen og valg af virkemidler.

Natura 2000-planens målsætninger er bindende og skal anvendes ved konsekvensvurdering i forbindelse med myndighedsudøvelse, jf. Miljøministeriets bekendtgørelse nr. 408 af 1. maj 2007 (med senere ændringer) om udpegning og administration af internationale naturbeskyttelsesområder samt beskyttelse af visse arter og tilsvarende regler om konsekvensvurdering i andre ministeriers lovgivning.

Indsatsprogrammets retningslinjer er ligeledes bindende og danner sammen med målsætningerne for naturen i området grundlag for handleplan, samt eventuel anden prioritering af forvaltningsindsats i området. Retningslinjer for skovbevoksede, fredskovpligtige arealer, der er gældende til og med 2021, er indskrevet i Natura 2000-plan 2009-15 for området.

## 1.2 Naturtilstand og gunstig bevaringsstatus

Danmark har en forpligtelse til at sikre eller genoprette gunstig bevaringsstatus for de naturtyper og arter, der begrunder udpegningen af de enkelte Natura 2000-områder. Bevaringsstatus er en vurdering af, hvordan naturtypens eller artens tilstand vil være i fremtiden, såfremt der ikke sker ændringer i udnyttelsen, de negative påvirkninger eller forvaltningen i forhold til i dag, og der er således tale om en slags prognose for naturtypernes og arternes udviklingsretning.

Til brug for Natura 2000-planlægningen er der for en række naturtyper og nogle arter udviklet et naturtilstandssystem, der på baggrund af artsammensætning og umiddelbart synlige, forvaltningsbare strukturparametre som f.eks. tilgroning, udtørring og forstyrrelser angiver den aktuelle tilstand for naturtypen eller artens levested, jf. Miljøministeriets bekendtgørelse nr. 815 af 27. juni 2007 med senere revisioner om klassificering og fastsættelse af mål for naturtilstanden i internationale naturbeskyttelsesområder. Tilstanden opgøres på en skala fra I-V, hvor naturtyper eller levesteder i tilstandsklasse I og II med en vedvarende nødvendig drift har gunstig bevaringsstatus, mens der for naturtyper eller arters levesteder i tilstandsklasse III-V typisk skal gennemføres en større indledende forvaltningsindsats, før en vedvarende drift vil være tilstrækkeligt til at sikre arealet på sigt.

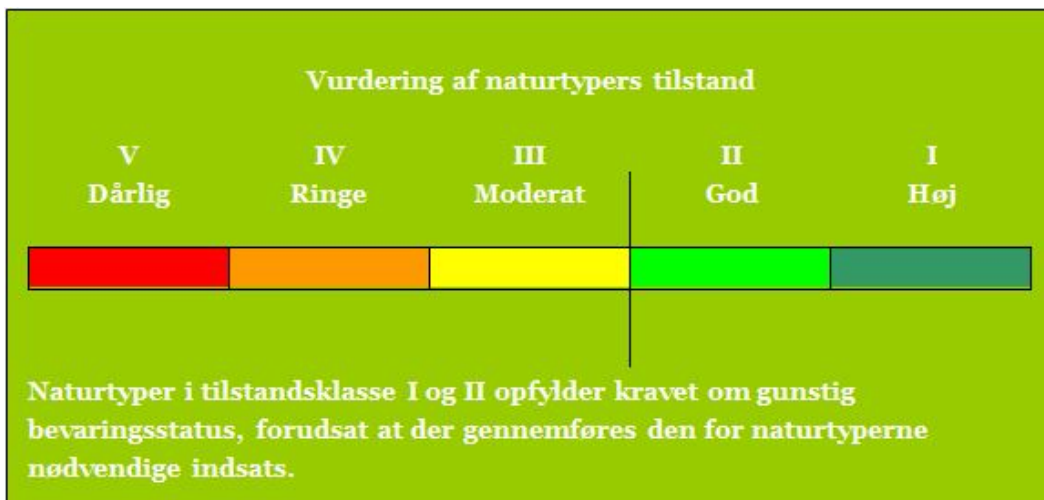

Tilstandsklasser for naturtyper

De enkelte parametre i tilstandssystemet gennemgås i basisanalyserne, og det kan heraf ses, hvilke tiltag der kan iværksættes for at sikre eller genoprette naturtyperne eller arternes levesteder.

## 2. Områdebeskrivelse

Natura 2000-området består af et habitatområde og et fuglebeskyttelsesområde. Mål og indsats for udpegningsgrundlaget for hhv. habitat- og fuglebeskyttelsesområdet gælder kun for arealer inden for den pågældende udpegningsgrundlag.

Dette Natura 2000-område er specielt udpeget på grundlag af en væsentlig tilstedeværelse af følgende naturtyper og arters levesteder: De marine naturtyper stenrev (1170) og lavvandede bugter (1160), landnaturtyperne strandeng (1330), grå/grøn klit (2130), klithede (2140) og klitlavning (2190) samt spættet sæl, skarv, klyde, splitterne og havterne. Natura 2000-planens målsætninger og indsatsprogram er væsentlige elementer i beskyttelsen af disse og af en generel sikring og forbedring af området naturværdier.



Mudder- og sandflader blottet ved ebbe er vigtige fourageringsområder for kystfugle og er udbredte i Horsens Fjord. Her Brigsted Strand, hvor vadegræs koloniserer fladen og danner nyt land. Foto: Henriette Bjerregaard.

Natura 2000-området har et areal på 45.823 ha hvor langt den ovevejende del er hav. Af terrestrisk natur er 81 ha statsejet. Det afgrænses som vist i basisanalysen og på Naturstyrelsens hjemmeside [www.naturstyrelsen.dk](http://www.naturstyrelsen.dk). Natura 2000-området består af Habitatområde nr. H52 og Fuglebeskyttelsesområde nr. F36. På Naturstyrelsens hjemmeside [www.naturstyrelsen.dk](http://www.naturstyrelsen.dk) samt i figuren nedenfor er der angivet, hvilke naturtyper og arter, der udgør udpegningsgrundlaget for dette område.



Området består af Horsens Fjord med øerne Vorsø, Alrø og Hjarnø, kysten fra halvøen Gyllingnæs og op til Hov samt et stort område med relativt lavvandede, marine naturtyper ud for - og med øerne Endelave og Svanegrund. Kystzonen af både øer og fastland domineres af udstrakte arealer med stedvist veludviklet strandeng, men der er også lange strækninger med stenet strandvold eller lave, sandede arealer med klitnaturtyper.

Horsens Fjord og havet ud for er lavvandet, og ved ebbe og i forbindelse med vindstuvning blotlægges store vadeflader. Kystudviklingen er meget dynamisk, og der dannes konstant nyt forland med strandvolde og laguner langs kysten samt lave sandgrunde, rev og holme til havs. Store, veludviklede stenrev findes ved Søby Rev og ved Endelave.

Både kyster, vadeflader og havområder er velegnede fouragerings- og rasteområder for kyst- og havfugle som ternere, vadefugle, dykænder og skarv, og områdets mange øer og holme med lav vegetation er ideelle ynglelokaliteter for en række arter af de arter, som er på udpegningsgrundlaget. Holme og sandbanker til havs udgør vigtige yngle- og rasteområder for sæler.

Der findes i alt fire fredninger i Natura 2000-området: Et fredet område på Øvre på Endelave, en lille del af en større fredning på nordsiden af Horsens Fjord, en fredning ved Horskær og en del af en mindre fredning ved Hou. Derudover er der også seks natur- og vildtreservater: Vorsø Naturreservat, Lerdrup Vig Vildtreservat, Endelave Vildtreservat, Hov Røn Vildtreservat, Søby Rev Vildtreservat samt Møllegrund og Svanegrund Vildtreservat.

Natura 2000-området ligger i Odder, Horsens og Hedensted Kommuner og inden for vandplanområdet hovedvandopland Horsens Fjord.

De væsentligste naturforvaltningsmæssige opgaver i området knytter sig til sikring af drift på de sammenhængende, lysåbne naturarealer, bekæmpelse af invasive arter samt sikring af velegnede levesteder for områdets ynglefugle.

En mere detaljeret områdebeskrivelse findes i basisanalysen.



Den grå/grønne klit på Endelaves Øvre er fåregræsset, men det har ikke været nok til at reducere bevoksningerne af rynket rose, der spredt sig ved rodudløbere. Fotograf: Henriette Bjerregaard.

## 2.1 Områdets udpegningsgrundlag

Udpegningsgrundlag for Habitatområde nr. 52		
Naturtyper:	Sandbanke (1110)	Vadeflade (1140)
	Lagune* (1150)	Bugt (1160)
	Rev (1170)	Strandvold med enårige planter (1210)
	Strandvold med flerårige planter (1220)	Kystklint/klippe (1230)
	Enårig strandengsvegetation (1310)	Strandeng (1330)
	Forklit (2110)	Hvid klit (2120)
	Grå/grøn klit (2130)	Klithede* (2140)
	Klitlavning (2190)	Kransnålalge-sø (3140)
	Brunvandet sø (3160)	Tør hede (4030)
	Kalkoverdrev* (6210)	Surt overdrev* (6230)
	Tidvis våd eng (6410)	Rigkær (7230)
	Bøg på mor med kristtorn (9120)	Bøg på muld (9130)
	Ege-blandskov (9160)	Stilkeke-krat (9190)
	Skovbevokset tørvemose* (91D0)	Elle- og askeskov* (91E0)
Arter:	Odder (1355)	Gråsæl (1364)
	Spættet sæl (1365)	

Udpegningsgrundlag for Fuglebeskyttelsesområde nr. 36		
Fugle:	Skarv (TY)	Bjergand (T)
	Ederfugl (T)	Fløjlsand (T)
	Hvinand (T)	Klyde (Y)
	Hjeje (T)	Lille kobbersnepe (T)
	Splitterne (Y)	Havterne (Y)
	Dværgterne (Y)	

Naturtyper og arter, der udgør det gældende udpegningsgrundlag for Natura 2000-området. Tal i parentes henviser til de talkoder, som benyttes for naturtyper og arter fra habitatdirektivets bilag 1 og 2. \* angiver at der er tale om en prioriteret naturtype. Udpegningsgrundlag for habitatområder og fuglebeskyttelsesområder er blevet revideret som beskrevet i basisanalysen. Ved fuglearter: "T" = trækfugl, "Y" = ynglefugl.



Splitternekoloni. Splitternes yngler typisk i hættemågekolonier. Fotograf: Stephan Skaarup Lund.

## 2.2 Tilstanden for områdets udpegede natur

Neden for er vist den vurderede tilstand for de af områdets naturtyper og levesteder for arter, hvor der er udviklet et tilstandsvurderingssystem. Se basisanalysen for beskrivelse af metoder og en mere detaljeret omtale af naturens tilstand i området.

### 2.2.1 Terrestriske naturtyper arealfordeling og tilstand

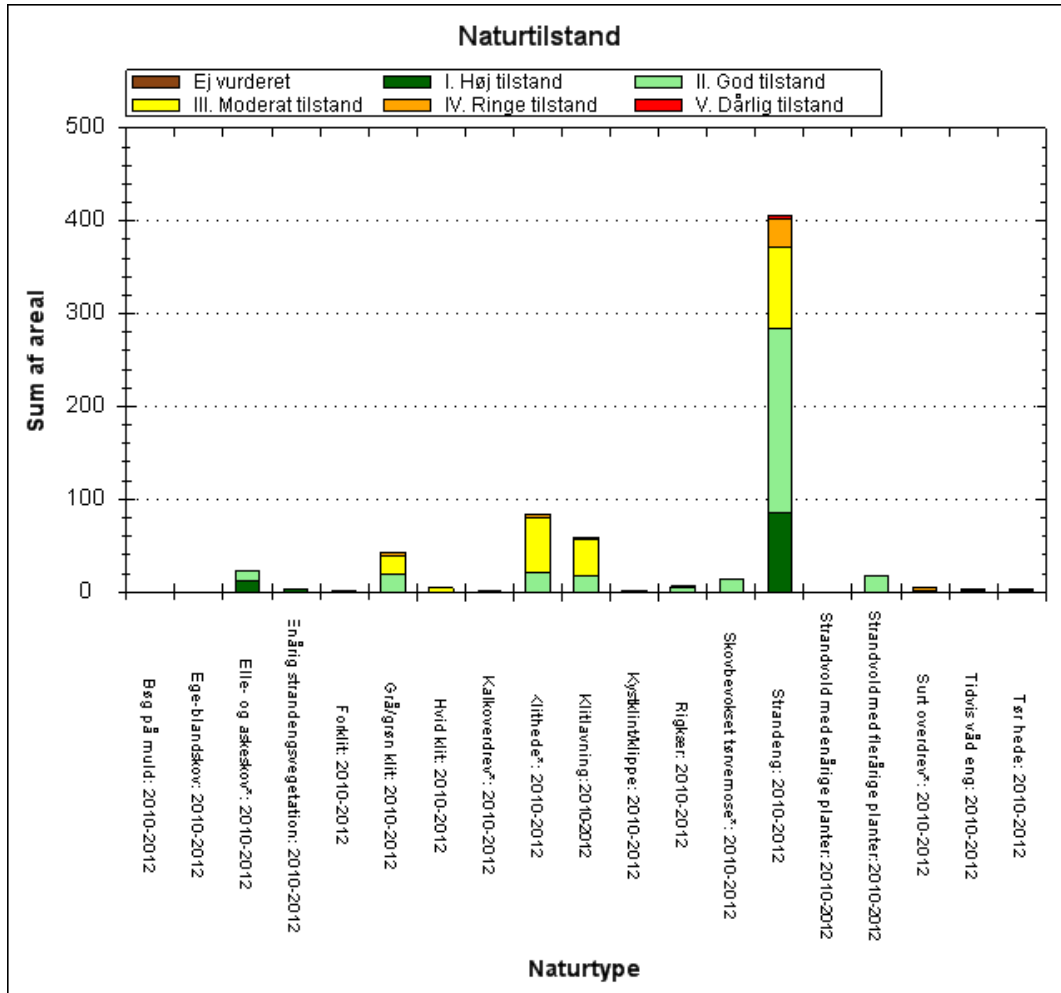

De kortlagte naturtyper areal fordelt på tilstandsklasser ved kortlægningen i 2010-12. Pga. pladshensyn har det ikke været muligt at vise data mere detaljeret end det er tilfældet i planens figurer. En mere detaljeret præsentation af data findes i basisanalysen for området eller i [MiljøGis](#). Her vises data for Natura 2000-basisanalyserne, revideret december 2014. Dette er de data, der ligger til grund for forslag til Natura 2000-planer 2016-21, der er sendt i høring 19. december 2014 til 10. april 2015. Det er muligt at downloade alle data, der vises i MiljøGis, således at man kan arbejde med dem i egne IT-systemer.

Det - efter østjyske forhold - meget store strandengsareal (1310 og 1330) omkring Horsens Fjord og på Endelave er i god-høj tilstand på godt 2/3 af arealet, her er vegetationshøjden lav og indholdet af karakteristiske arter højt som resultat af græsning, og der er uhindret dynamisk påvirkning med saltvand fra havet. På knap 1/3 af arealet er naturtilstanden moderat, ringe eller dårlig, dette skyldes flere forskellige faktorer som dræning, inddæmning, tilgroning (på grund af manglende afgræsning eller slet), invasive arter og landbrugspåvirkning.

De forholdsvis små arealer (men lange strækninger) med strandvolde (1210, 1220) er overvejende i god tilstand, men godt en tredjedel er dog i moderat tilstand, hvilket primært skyldes forekomst af den invasive art rynket rose og mangel på de for naturtypen karakteristiske arter. På grund af et lavt artsindeks er det begrænsede areal med klitnaturtypen hvid klit (2120) i moderat naturtilstand,

mens arealet med forklit (2110) er i gunstig naturtilstand. Ca. halvdelen af arealet med grå/grøn klit (2130) er i god tilstand på grund af et relativt højt strukturindeks, mens den anden halvdel er i ringe og moderat tilstand på grund af både et lavt arts- og strukturindeks som følge af tilgroningen med invasive nåletræsarter. Klitlavning (2190) er i god tilstand for ca. en tredjedels vedkommende. Resten er i ringe og moderat naturtilstand, hvilket både skyldes arts- og strukturtilstanden, idet flere forekomster på Endelave er helt tilgroet med høj tagrørsump.

Arealet med overdrevsnatur er små. Det meget lille areal med kalkoverdrev (6210) er i god tilstand især som følge af et højt strukturindeks. Halvdelen af arealet med surt overdrev (6230) er i god tilstand, hvilket dækker over en høj struktur- og en god artstilstand, mens den anden halvdel er i ringe tilstand primært på grund af tilgroning som følge af, at ekstensiv drift med græsning er opgivet.

Over halvdelen af det lille areal med tidvis våd eng (6410) har en god naturtilstand, mens resten er moderat – primært forårsaget af et begrænset indhold af karakteristiske arter.

Arealet med rigkær (7230) er overvejende i god naturtilstand, både på grund af struktur- og artsindhold, idet størsteparten, nemlig Amstrup Enge på nordsiden af Horsens Fjord, afgræsses af kreaturer. En mindre del har dog moderat–ringe strukturtilstand på grund af manglende drift. Dette er årsagen til en moderat naturtilstand.

Det lille areal på godt 20 ha med elle- og askeskov (91E0) på ikke-fredskovspligtigt areal er i god-høj skovtilstand.

### 2.2.2 Sønaturtypers tilstand

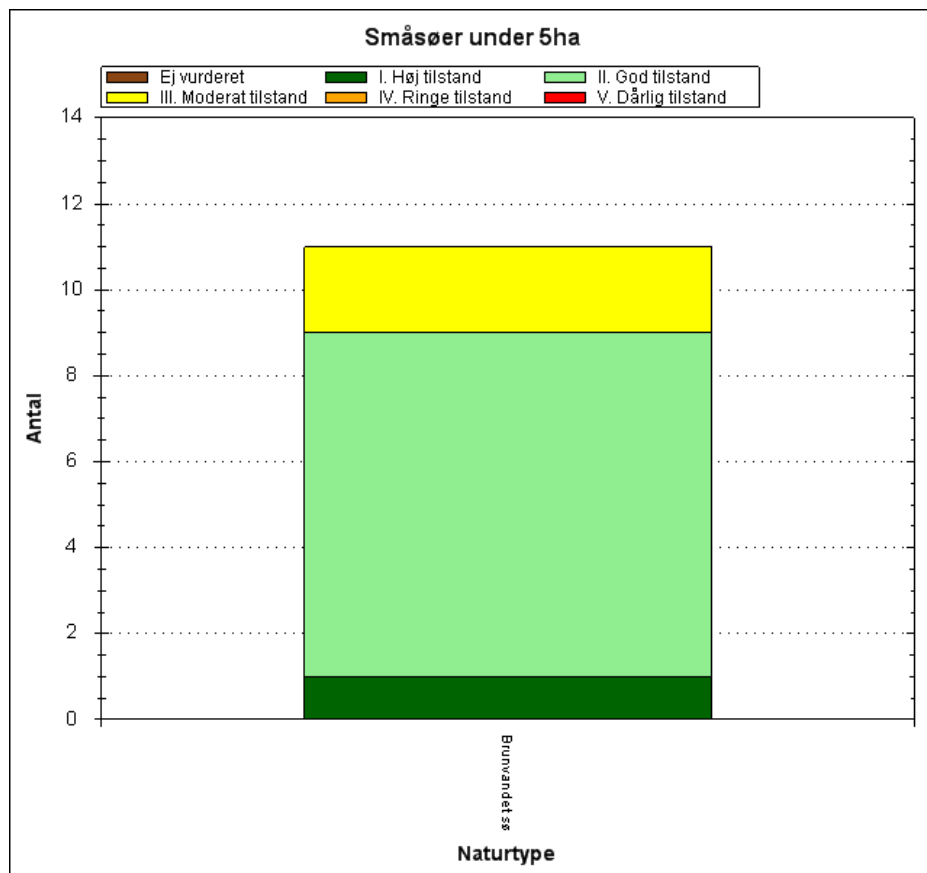

Antal og tilstand af de kortlagte små søer i området.

Inden for området er der registreret 11 brunvandede søer (3160). De dækker i alt 0,8 ha. Én af de brunvandede søer har høj naturtilstand, mens 8 har god naturtilstand og 2 har moderat naturtilstand. De brunvandede søers strukturtilstand er generelt bedre end deres artstilstand.

### 2.2.3 Ynglefugles levesteders tilstand

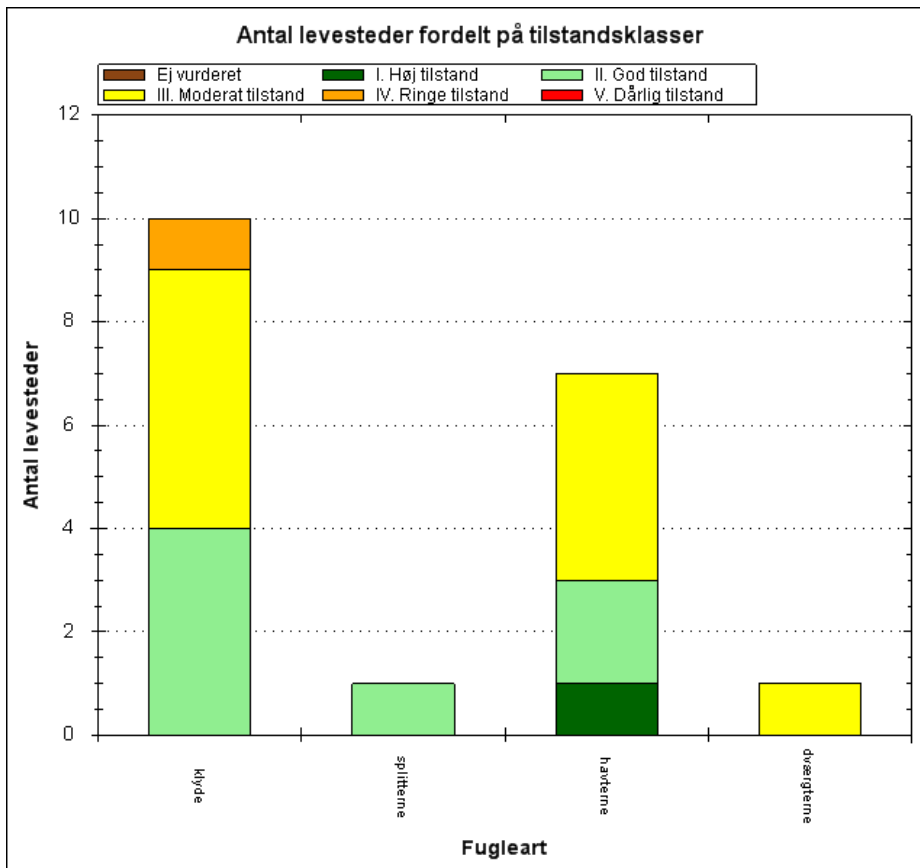

Antal og tilstand af de kortlagte levesteder for ynglefugle.

Af de 10 kortlagte levesteder for klyde er 4 i god tilstand, mens 6 er i moderat-ringe naturtilstand. Splitternes ynglelokalitet er i god naturtilstand. Tre levesteder for havterne er i god-høj tilstand, mens 4 er i moderat naturtilstand. Dette gælder også det kortlagte levested for dværgterne. For levesteder i ringe eller moderat tilstand er årsagen primært faktorer som tilgængelighed for ræv, tilgroning med høje urter eller forstyrrelse. De enkelte levesteders tilstand kan ses præsenteret på kort via Naturstyrelsens [MiljøGis](#).



Alrø Poller består af en række småholme i den meget lavvandede Lerdrup Bugt, de udgør en særdeles vigtig ynglelokalitet for bl.a. klyde og havterne. I baggrunden Gyllingnæs. Fotograf: Naturstyrelsen.

# 3. Målsætninger

Den **overordnede målsætning** for området angiver det overordnede sigte for, hvordan området skal udvikle sig for såvel at sikre det konkrete områdes integritet som for at bidrage til opnåelse af gunstig bevaringsstatus for naturtyper og arter. Der er i den overordnede målsætning taget højde for områdets naturmæssige potentiale, og for om det rummer forekomster, der er af stor vigtighed nationalt og/eller biogeografisk. En betydning, der er vurderet ud fra:

- Stort areal, levested eller bestand
- Få nationale/biogeografiske forekomster
- Truede naturtyper/arter
- Særligt danske ansvarsnaturtyper/arter.

De **konkrete målsætninger** fastlægger de langsigtede mål for udvikling i areal og tilstand for de enkelte naturtyper og arters levesteder. De konkrete mål tager udgangspunkt i den tilstand, som er vurderet for naturtyper og arters levesteder efter tilstandsvurderingssystemet. Hvor der ikke er udviklet et sådant system skal gunstig bevaringsstatus sikres eller genoprettes på baggrund af den bedste faglige viden.

Målsætningerne rækker udover den enkelte planperiode og beskriver en tilstand, der tager hensyn til potentialet i de lokale naturforhold, og afspejler desuden en afvejning af eventuelt modstridende naturinteresser.

Myndighederne tager i deres administration af lovgivningen og deres forvaltning udgangspunkt i målsætningen for Natura 2000-område og sikrer dermed en grundlæggende beskyttelse af udpegningsgrundlaget.

Målsætningen for området er således grundlaget for vurderingen af planer og projekter, som skal foretages i henhold til de regler, der gennemfører habitatdirektivets artikel 6, stk. 3, bl.a. efter habitatbekendtgørelsen og naturbeskyttelseslovens § 19 b og skovlovens § 17, der skal sikre, at udpegningsgrundlaget i området ikke skades, herunder især at arealet af naturtyper og levesteder for arter er stabilt eller i udbredelse, at naturtypernes strukturer og funktioner fortsat er til stede, og at bestande af arterne viser, at arten på lang sigt vil kunne opretholde sig selv som en levedygtig bestanddel af dens naturlige levesteder.

## 3.1 Overordnet målsætning for Natura 2000-området

Det overordnede mål for området er:

Fjordområdets hav- og kystnatur udgør et stort, sammenhængende naturområde med naturlig dynamisk udvikling af kystnaturen og med udbredte yngle- og rasteområder for hav- og kystfugle samt sæler.

De marine naturtyper sandbanker, vadeflader, laguner, bugter og rev er veludviklede med et alsidigt naturindhold. Kystnaturtyperne strandvold med flerårige planter, énarig strandengsvegetation,

strandeng, grå/grøn klit og klithede samt surt overdrev og rigkær er i en gunstig (god-høj) naturtilstand. Der er særlig fokus på de truede naturtyper tør hede, kalkoverdrev, surt overdrev, tidvis våd eng og rigkær.

Inden for området prioriteres særligt levestederne for de truede arter, der er i tilbagegang. For ynglefuglene er det levesteder i form af rovdysfri øer og holme uden uhensigtsmæssig, menneskelig forstyrrelse for ynglefuglene dværgerne og splitterne, der er vigtige. Sikring af disse lokaliteter vil også være positivt for havterne og klyde. Levesteder uden væsentlig forstyrrelser og med et fødegrundlag i form af muslingebanker vil tilfredsstille edderfugl men også de øvrige marine dykænder vil nyde gavn af dette. Desuden prioriteres skarv, som er opført som en national ansvarsart.

Områdets økologiske integritet sikres i form af en for naturtyperne hensigtsmæssig drift/pleje og hydrologi, en lav næringsstofbelastning og gode sprednings- og etableringsmuligheder.

*Baggrund for den overordnede målsætning:*

Tør hede, kalkoverdrev, surt overdrev, tidvis våd eng og rigkær betragtes som truede naturtyper, da de på nationalt og kontinentalt biogeografisk niveau har haft en stor tilbagegang og er i ugunstig bevaringsstatus. Området indeholder væsentlige levesteder for truede kyst- og havfugle.

### **3.2 Konkrete målsætninger for naturtyper og arter**

Naturtyper og arter skal på sigt opnå en gunstig bevaringsstatus.

- For naturtyper og for arters levesteder, der er vurderet til natur/skovtilstandsklasse I eller II er målsætningen, at udviklingen i deres areal og tilstand er stabil eller i fremgang.
- For naturtyper og arters levesteder, der er vurderet til natur/skovtilstandsklasse III-V er målsætningen, at udviklingen i deres natur/skovtilstand er i fremgang, således at der på sigt opnås natur/skovtilstand I-II og gunstig bevaringsstatus, såfremt de naturgivne forhold giver mulighed for det.
- Det samlede areal af naturtypen/levestedet skal være stabilt eller i fremgang, hvis naturforholdene tillader det.
- For naturtyper og arter uden tilstandsvurderingssystem er målsætningen gunstig bevaringsstatus. Det betyder, at tilstanden og det samlede areal af levestederne for de udpegede ynglefugle og øvrige arter stabiliseres eller øges, således at der er grundlag for tilstrækkelige egnede yngle- og fourageringsområder for arterne.
- Det kortlagte levested for splitterne inden for Natura 2000-området bringes til eller fastholdes i tilstandsklasse I eller II. Hvis området huser en ynglebestand på mere end 40 ynglepar af splitterne er det tillige en indikation på levestedets og omgivelsernes egnethed som yngleområde. Levestedets geografiske placering fremgår af basisanalysen for området.
- Af de kortlagte levesteder for klyde og havterne inden for Natura 2000-området bør mindst 75 % enten bringes til, eller fastholdes i tilstandsklasse I eller II. Hvis området huser en ynglebestand på mere end 270 ynglepar af havterne og 30 ynglepar af klyde er det tillige en indikation på levestedets og omgivelsernes egnethed som yngleområde. Levestedernes geografiske placering fremgår af basisanalysen for området.
- Det kortlagte levested for dværgerne inden for Natura 2000-området bringes til eller fastholdes i tilstandsklasse I eller II. Levestedets geografiske placering fremgår af basisanalysen for området.
- Natura 2000-området bidrager til at sikre eller genoprette levesteder for en levedygtig bestand af de udpegede arter på nationalt og/eller internationalt niveau. Tilstanden og det samlede areal af levestederne for skarv som ynglefugl sikres eller øges, således at der er



tilstrækkeligt med egnede ynglesteder for arten i området. Afgørelser i forbindelse med konsekvensvurdering baseres på en konkret vurdering.

- Natura 2000-området skal bidrage til at sikre levesteder for levedygtige bestande på nationalt og/eller internationalt niveau. Tilstanden og det samlede areal af levestederne for arterne skarv, edderfugl, hvinand, hjejle, bjergand, fløjlsand og lille kobbersnepe som trækfugl i området sikres eller øges, således at der findes egnede raste- og fødesøgningssteder for arterne. Afgørelser i forbindelse med konsekvensvurdering baseres på en konkret vurdering. Der henvises til DCE's notat fra februar 2016: "Tilvejebringelse af måltal for dykænder i seks danske Fuglebeskyttelsesområder", hvor der i dette område er fastsat måltal for bjergand, hvinand, edderfugl og fløjlsand. Notatet kan ses her: [www.naturstyrelsen.dk/natura2000/faq](http://www.naturstyrelsen.dk/natura2000/faq)

### **3.3 Modstridende naturinteresser**

En målsætning om gunstig bevaringsstatus for en bestemt naturtype kan indebære en nedprioritering af en anden naturtype eller art, og det er nødvendigt at foretage et valg.

Rigkær (7230) er en naturtype, som på nationalt biogeografisk niveau har haft så stor en tilbagegang, at den er opført som en truet naturtype. Hvor rigkær er tilgroet med ung elle- og askeskov (91E0) opstået inden for de sidste 20-30 år, kan der ske en prioritering af rigkær frem for elle- og askeskov, således at unge og ikke veludviklede partier af elle- og askeskoven kan ryddes til fordel for rigkær.

## 4. Indsatsprogram

Opfyldelsen af habitat- og fuglebeskyttelsesdirektivernes krav om gunstig bevaringsstatus for de naturtyper og arter, som direktiverne omfatter, er en opgave, som strækker sig over flere planperioder. Det er derfor nødvendigt at prioritere indsatsen i den enkelte planperiode, således at det sikres, at Danmark efterlever de EU-retlige forpligtelser, og der kan etableres en sammenhæng mellem indsats og tilgængelige virkemidler.

Den nationale prioritering af indsatsen i 2. planperiode sigter på, at den planlagte og igangsatte indsats i 1. planperiode fastholdes og afsluttes, og der tages hånd om særligt truede naturtyper og arter, samt at der påbegyndes en strategisk indsats for langsigtet at sikre den nødvendige pleje af de lysåbne naturarealer.

Indsatsen fra de gældende planer 2010-15 videreføres. Hvis den forudsatte indsats for planperioden 2010-15 ikke er gennemført, når de kommunale handleplaner for 2. planperiode træder i kraft, forudsættes det, at den allerede igangsatte indsats færdiggøres i 2. planperiode, med mindre den udestående indsats vil være i strid med nærværende plan.

Nedenstående retningslinjer for indsatsen er opbygget efter mål- og rammestyringsprincippet, således at den statslige plan fastlægger de krav til indsatsen i planperioden, der er nødvendige for at sikre nationalt besluttede prioriteringer.

Indsats til bedring af vandkvaliteten i overflade- og grundvand gennemføres som led i vandplanlægningen, ligesom reduktion af kvælstofdeposition sker gennem husdyrgodkendelsesloven og generelle tiltag til at mindske luftforureningen, og er således ikke en del af Natura 2000-planens indsatsprogram.

Retningslinjerne er opdelt i generelle retningslinjer, der gælder for alle områder og specifikke retningslinjer for det enkelte Natura 2000-område. Til gennemførelse af planerne stiller staten en række virkemidler til rådighed, ligesom det forudsættes, at kommunerne i mindre omfang bidrager økonomisk.

Områdets fredskovpligtige skovnaturtyper er omfattet af retningslinjer i Natura 2000-planen 2010-15 og videreføres i denne plan.

### **Generelle retningslinjer**

1. Myndighederne tager i deres administration af lovgivningen og deres forvaltning udgangspunkt i målsætningen for det enkelte Natura 2000-område og sikrer dermed en grundlæggende beskyttelse af udpegningsgrundlaget.
2. Der arbejdes for at sikre de lysåbne terrestriske naturtyper en hensigtsmæssig hydrologi, drift og pleje.
3. Der arbejdes for at sikre egnede levesteder for områdets arter.
4. Der arbejdes på at opnå størst mulig naturmæssig robusthed og sammenhæng i områdets natur ved at sikre større driftsenheder af lysåbne naturtyper.
5. Hydrologiprojekter finansieret via landdistriktsprogrammet, igangsatte LIFE-projekter og udvidelse/sikring af levesteder fra Natura 2000-planen 2010-15 afsluttes.

6. For skovnaturtyper skal sikres en skovnaturtypebevarende drift og pleje. I særlige tilfælde kan permanent ophør af drift (urørt skov) være nødvendig for at opfylde direktivforpligtelsen.
7. Indsatser gennemført i 1. planperiode vedligeholdes, f.eks. ved genrydning af arealer, hvor der tidligere har været gennemført en Natura 2000-indsats.

### **Områdespecifikke retningslinjer**

1. Tilstanden af levestederne for klyde, havterne, splitterne og dværgterne forbedres eller fastholdes, således at mindst 75 % af de kortlagte levesteder får en god-høj naturtilstand i overensstemmelse med arternes krav til ynglelokalitet.
2. Der iværksættes en bekæmpelse af invasive arter på naturtyperne strandvold med flerårige arter (1220), strandeng (1330), grå/grøn klit (2130), klithede (2140), klitlavning (2190), tør hede (4030) og surt overdrev (6230) med fokus på arealer med en forekomst på over 10 %.
3. Naturstyrelsen vurderer og justerer på baggrund af udarbejdet strategi efter behov vildtreservatet Møllegrunden og Svanegrunden Vildtreservat, og Naturstyrelsen gennemfører undersøgelser med henblik på en afklaring af, om der er behov for indførelse af et nyt reservat på Hjarnø.

Det er en fælles opgave for kommuner og offentlige lodsejere at aftale nærmere på hvilke arealer og i hvilke kommuner, den konkrete indsats skal foregå.



Svanegrunden fungerer som en vigtig yngle- og rastelokalitet for sæler og ynglelokalitet for bl.a. skarv og havterne. Her ses de nuværende adgangsbestemmelser. Fotograf: Henriette Bjerregaard.

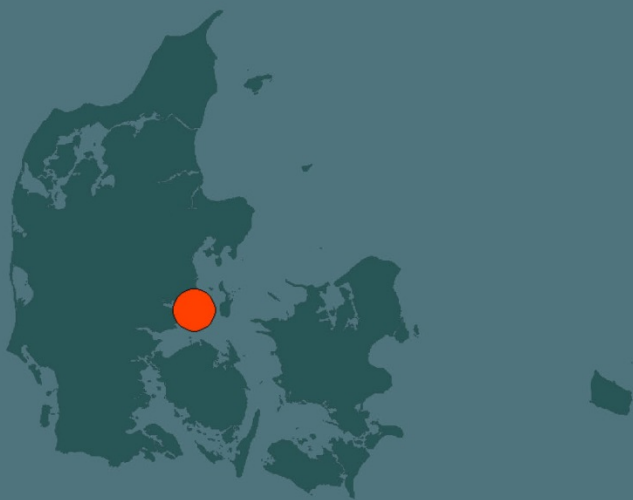

Miljø- og Fødevareministeriet  
Naturstyrelsen

Haraldsgade 53  
DK 2100 København Ø  
Tlf.: (+45) 72 54 30 00  
[www.nst.dk](http://www.nst.dk)