



Miljøministeriet
Naturstyrelsen

Natura 2000 basisanalyse 2016-2021

Revideret udgave

Vangså Hede

Natura 2000-område nr. 25, Habitatområde 25,
Fuglebeskyttelsesområde F18

Kolofon

Titel

Natura 2000-basisanalyse 2016-2021
Vangså Hede
Natura 2000-område nr. 25
Habitatområde H25
Fuglebeskyttelsesområde F18.

År:

2014

ISBN nr.

978-87-7091-035-4

18.december 2014

Dato:**Emneord:**

Habitatdirektivet, fuglebeskyttelsesdirektivet,
Miljømålsloven, basisanalyse.

Forsidefoto:

Klithede og grå klit i Vangså Hede. Foto: Tage
Burholt.

Udgiver:

Miljøministeriet, Naturstyrelsen

Resume:

Natura 2000-basisanalyse for Vangså Hede.
Basisanalysen sammenfatter landsdækkende,
kvalitetssikrede data for de arter og naturtyper,
som Natura 2000-området er udpeget af hensyn
til. Basisanalysen indeholder en kortlægning af
naturtyper og levesteder, en vurdering af
naturtilstanden og en foreløbig vurdering af
negative påvirkninger (trusler) mod en god
naturtilstand.

Ansvarlig institution:

Naturstyrelsen
Haraldsgade 53
www.naturstyrelsen.dk

Copyright:

Naturstyrelsen, Miljøministeriet

Sprog:

Dansk

Må citeres med kildeangivelse

Indhold

1. Natura 2000-basisanalyse (planperiode 2016-2021)	4
1.1 Basisanalysens indhold.....	5
1.2 Natura 2000-planprocessen	5
1.3 Udpegningsgrundlag	6
1.4 Datagrundlaget	6
1.4.1 Datagrundlag arter.....	7
1.4.2 Datagrundlag naturtyper på land.....	8
2. Vangså Hede	9
2.1 Områdebeskrivelse	10
2.2 Udpegningsgrundlag i dette Natura 2000 område.....	11
2.3 Områdets naturtyper	12
2.3.1 Områdets terrestriske naturtyper	13
2.3.2 Områdets sø-natur	14
2.4 Områdets arter	15
2.4.1 Habitatområdets udpegede arter	15
2.4.2 Fuglearter	17
2.5 Naturtilstand og tilstand af arters levesteder	18
2.5.1 Forekomst og udvikling i naturtypens areal i dette Natura 2000 område.....	20
2.5.2 Naturtypernes tilstand og udvikling.....	21
2.5.3 Sø-natur.....	22
2.5.4 Levestedskortlægning og tilstandsvurdering.....	23
2.6 Foreløbig vurdering af negative påvirkninger (trusler mod naturtilstanden)	27
2.6.1 Trusler, der vurderes konkret i denne basisanalyse	27
2.6.2 Trusler, der ikke er omfattet af denne basisanalyse	35
2.7 Igangværende indsats.....	36

1. Natura 2000-basisanalyse (planperiode 2016-2021)

EU's Natura 2000-direktiver (fuglebeskyttelsesdirektivet og habitatdirektivet) forpligter Danmark til at gøre den nødvendige indsats for at sikre eller genoprette en række sjældne, truede eller karakteristiske naturtyper og arter af europæisk betydning.

Rådets direktiv 92/43/EØF af 21. maj 1992 om bevaring af naturtyper samt vilde dyr og planter (habitatdirektivet) med senere ændringer og Europa-Parlamentets og Rådets direktiv 2009/147/EF af 30. november 2009 om beskyttelse af vilde fugle (fuglebeskyttelsesdirektivet)

Danmark har valgt at gøre dette ved en systematisk og tilbagevendende Natura 2000-planlægning, der på grundlag af direktivforpligtelsen og den nationale naturovervågning for 6-årige planperioder (dog 12-årige for skovbevoksede fredsskovpligtige arealer) prioriterer den krævede indsats. Planperioden 2016-21 dækker derfor som udgangspunkt ikke de fredsskovpligtige arealer.

Natura 2000-planlægningen sker efter reglerne i miljømålsloven og bekendtgørelse om Natura 2000-skovplanlægning, der fastsætter, at en Natura 2000-plan består af:

- Mål for naturtilstanden i Natura 2000-området.
- Indsatsprogram.

Indsatsprogrammet for det enkelte Natura 2000-område udarbejdes på baggrund af en basisanalyse og foreliggende overvågningsdata.

Basisanalysen skal indeholde følgende elementer:

- Kortlægning af habitatnaturtyper og levesteder for arter, som områderne er udpeget for.
- Vurdering af tilstand og foreløbig vurdering af trusler.
- Et resumé, som på kortbilag angiver beliggenheden af de kortlagte arealer og tilstanden.

Basisanalysen indgår efter seneste ændring af miljømålsloven ikke som en del af Natura 2000-planen, men præsenterer datagrundlaget for denne plan.

Basisanalysen for planperiode 2016 -2021 blev offentliggjort 20. december 2013. Basisanalysen er siden blevet revideret og suppleret med tilstandsvurdering af en række kystnaturtyper samt med nye data om levesteder for ynglefugle. Enkelte steder er der foretaget supplerende kortlægning og tilstandsvurdering af mindre naturarealer. Endvidere har bemærkninger fra kommuner og andre interessenter indgået i revisionen af basisanalysen. Oplysninger om igangværende indsats er endvidere blevet opdateret med seneste opgørelser fra NaturErhvervstyrelsen.

1.1 Basisanalysens indhold

Basisanalysen er grundlaget for målfastsættelse og indsatsprogram i Natura 2000-planen for de enkelte, udpegede Natura 2000-områder. Basisanalysen fokuserer på Natura 2000-forpligtelser og dermed på de arter og naturtyper, som området er udpeget for at beskytte.

Basisanalysen er udarbejdet på grundlag af de nationalt indsamlede og/eller kvalitetssikrede data, der indhentes gennem det nationale overvågningsprogram for vand og natur - NOVANA. Data er offentligt tilgængelige på Danmarks Miljøportal. Naturstyrelsen har i årene 2010-12 gennemført en fornyet og udvidet kortlægning af de enkelte habitatnaturtyper og visse arters levesteder, og data herfra udgør sammen med tilstandssystemerne for de enkelte naturtyper og visse arters levesteder omdrejningspunktet for basisanalysen.

Vurderinger af de enkelte naturtypers og arters bevaringsstatus og de negative påvirkninger, som de er udsat for, bygger på NOVANA-rapporter over samme data udarbejdet af Nationalt Center for Miljø og Energi (DCE) ved Århus Universitet. Rapporterne er udarbejdet som led i DCE's funktion som fagdatacenter for det nationale overvågningsprogram. Vurdering af forstyrrelser af fugle og pattedyr bygger på DCE-rapporten - "Vurdering af forstyrrelsestrusler i Natura 2000-områderne", der er udarbejdet for Naturstyrelsen i forbindelse med opfølgningen på den 1. Natura 2000-plan.

Der findes andre data om naturen i Natura 2000-områderne. Disse er dog ikke tilstrækkeligt ensartede og landsdækkende til, at Naturstyrelsen har inddraget dem i de statslige basisanalyser, som blandt andet skal danne grundlag for en national prioritering af indsatsen i 2. planperiode. Mange af disse data vil med fordel kunne indgå i senere faser af planlægningen, ikke mindst i forbindelse med fastsættelse af konkrete forvaltningstiltag.

Natura 2000-planlægningen 2016-21 vedrører som udgangspunkt kun de arealer, der er omfattet af miljømålsloven, da planperioden for arealer omfattet af skovloven er 12 år (2010-21). Naturstyrelsen har alligevel for fuldstændighedens skyld valgt i basisanalysen at medtage alle indsamlede artsdata – uanset visse datasæt vedrører arealer omfattet af skovloven.

Selvom basisanalysen er udarbejdet midt i gennemførelsen af den 1. Natura 2000-plan, vil der for hvert enkelt område indgå en foreløbig status for gennemførelsen af den 1. plan byggende på tilgængelig viden om tilsagn om tilskud efter landdistriktsstøtteordningerne og godkendte EU-projekter (Life+).

1.2 Natura 2000-planprocessen

Planprocessen for de statslige Natura 2000-planer er fastsat i miljømålsloven. Med ændringen af miljømålsloven med virkning fra 1. juni 2013 er processen:

Natura 2000-planen udarbejdes efter forudgående drøftelse med de berørte statslige, kommunale og regionale myndigheder og med inddragelse af nationalparkbestyrelser, foreninger, organisationer og lodsejere, som har en væsentlig interesse i planen.

De tværgående, overordnede drøftelser foregår på nationalt niveau. På regionalt niveau præsenterer Naturstyrelsen basisanalyser, og et muligt planindhold drøftes. Basisanalyserne offentliggøres senest samtidig med, at drøftelser med de berørte interessenter indledes.

Forslag til Natura 2000-planer for 2016-21 offentliggøres senest 1 år efter offentliggørelsen af basisanalyserne. Miljøministeren (Naturstyrelsen) fastsætter en frist på mindst 12 uger for

indgivelse af høringsvar vedr. planforslagene. Miljøministeren vedtager efterfølgende planen. Der gælder dog særlige høringsregler, hvis det offentliggjorte planforslag ændres væsentligt.

1.3 Udpegningsgrundlag

For hvert Natura 2000-område findes et udpegningsgrundlag, der ud fra de af EU fastsatte regler rummer de internationalt væsentlige arter og naturtyper for det pågældende område. For disse dyr, fugle, planter og naturtyper er der inden for de udpegede Natura 2000-områder en særlig forpligtelse. Det er alene de arter og naturtyper, der er på områdernes udpegningsgrundlag som behandles i denne basisanalyse.

De danske fuglebeskyttelsesområder blev udpeget i 1983 med en lille justering i 2000, og der er nu udpeget 113 fuglebeskyttelsesområder i Danmark. I 1998 blev habitatområderne tilsvarende udpeget. Disse blev justeret og udvidet, senest i 2011, og der er nu 261 habitatområder i Danmark. Fuglebeskyttelsesområderne og habitatområderne udgør det samlede Natura 2000-netværk. Fuglebeskyttelses- og habitatområder kan være sammenfaldende eller ligge i umiddelbar tilknytning til hinanden, hvorfor der i alt er 252 Natura 2000-områder i Danmark. I Natura 2000-områder, hvor der indgår habitatområder og fuglebeskyttelsesområder med forskellig afgrænsning, er forpligtelsen i forhold til udpegningsgrundlaget udelukkende knyttet til det enkelte delområdes geografiske afgrænsning.

Naturen er dynamisk, og nogle arter og naturtyper indvandrer til nye områder, mens andre af naturlige grunde forsvinder fra områder, hvor de tidligere var kendt. Endvidere forbedres vidensgrundlaget om arternes og naturtypernes forekomst inden for områderne yderligere i forbindelse med systematisk kortlægning, overvågning og andre undersøgelser. Derfor opdateres udpegningsgrundlaget for de enkelte Natura 2000-områder med mellemrum. Dette vil typisk ske hvert 6. år forud for rapportering til EU og udarbejdelse af nye statslige Natura 2000-basisanalyser med efterfølgende Natura 2000-planer. Naturstyrelsen har i 2012 opdateret udpegningsgrundlag for såvel fuglebeskyttelsesområderne som habitatområderne efter offentlig høring. Kriterier for opdateringen og de udpegningsgrundlag, der gælder fra den 1. januar 2013, kan ses på [Naturstyrelsens hjemmeside](#).

Natura 2000-indsatsen for områdets udpegede naturtyper og arter vil dog i mange tilfælde betyde, at forholdene også forbedres for en lang række både almindelige, sjældne og rødlistede arter, der findes inden for området, men som ikke er grundlag for områdets udpegningsgrundlag som Natura 2000-område.

1.4 Datagrundlaget

Ved udarbejdelse af den enkelte basisanalyse præsenteres kun aktuelle overvågningsdata for naturtyper og arter, der er medtaget på det pågældende Natura 2000-områdes udpegningsgrundlag. Dette afsnit om datagrundlaget er en generel beskrivelse, der er dækkende for alle Natura 2000-basisanalyser.

Data, der anvendes og præsenteres i denne basisanalyse, er kvalitetssikrede og landsdækkende data, der er offentligt tilgængelige. Det vil i helt overvejende grad dreje sig om data indsamlet og kvalitetssikret i forbindelse med gennemførelse af det statslige overvågningsprogram - NOVANA. Den konkrete, praktiske gennemførelse af overvågningen og efterfølgende databehandling for de

enkelte arter og naturtyper kan ses i de udarbejdede tekniske anvisninger på [DCE's hjemmeside](#) og de årlige NOVANA-rapporter.

De fleste data stammer fra den terrestriske del af overvågningsprogrammet, men derudover inddrages data indsamlet i de øvrige NOVANA delprogrammer, fx tilstandsvurderinger og levestedskortlægning i søer, kortlægning af marine naturtyper samt artsdata fra de akvatiske overvågningsprogrammer i NOVANA fx data til belysning af forekomst af lampretter andre fisk, insekter og havpattedyr.

Naturtype- og artsdata, der anvendes i basisanalyserne, kan findes på Miljøministeriets [MiljøGis](#) og i [Danmarks Naturdata](#).

1.4.1 Datagrundlag arter

Arternes udbredelse, forekomst og antal gennemgås og beskrives på baggrund af de kvalitetssikrede data, der er indsamlet i NOVANA-programmerne.

I basisanalysen præsenteres udelukkende data om arter, der indgår i udpegningsgrundlaget for området, og som dermed er en del af Natura 2000-forpligtelsen.

Der er ikke med denne basisanalyse forsøgt analyseret og præsenteret viden om forekomst af områdets øvrige, sjældne, rød- eller gullistede arter eller arter optaget på habitatdirektivets bilag IV. Varetagelsen af hensynet til disse arter indgår ikke specifikt i Natura 2000-planlægningen.

For vindelsnegle, mosskorpion, insekter, padder, odder, flagermus, karplanterne: gul stenbræk, mygblomst, fruesko, enkelt månerude og mosarterne grøn buxbaumia og blank seglmos er der i de terrestriske overvågningsprogrammer i perioden 2004-2012 indsamlet data til belysning af de pågældende arters forekomst og udbredelse i og udenfor Natura 2000-områderne.

For den overvejende del af arterne på Natura 2000-områdernes udpegningsgrundlag er resultaterne fra NOVANA-programmet beskrevet i den videnskabelige rapport fra DCE- Nationalt Center for Miljø og Energi - [Overvågning af arter 2004-2011](#).

I rapporten gives der et overblik over de enkelte arters forekomst og udbredelse samt en præsentation af de pågældende arters status i Danmark på baggrund af de indsamlede overvågningsdata. Metode til overvågning af arter i NOVANA-programmet er grundigt beskrevet i de tekniske anvisninger, der kan ses via [DCE's hjemmeside](#).

Fuglenes udbredelse, antal og bestandsudvikling beskrives ligeledes på baggrund af data indsamlet og kvalitetssikret i forbindelse med gennemførelse af NOVANA-programmerne i perioden 2004-2012. Princippet for overvågning af både ynglefugle og trækfugle er, at alle arter, som indgår i et eller flere Natura 2000-områders udpegningsgrundlag overvåges med varierende frekvens afhængig af artens bevaringsstatus. Arter med ugunstig bevaringsstatus overvåges oftere og mere grundigt end arter med gunstig bevaringsstatus. Data til vurdering af fuglenes forekomst er for de fleste arters vedkommende indsamlet af Naturstyrelsen og DCE. Disse data bliver for flere arters vedkommende desuden suppleret med data indsamlet af Dansk Ornitologisk Forenings medlemmer via DOF-basen. De anvendte data kvalitetssikres af DCE og/eller af Naturstyrelsen og anvendes efterfølgende i Naturstyrelsens overvågning af de pågældende fuglearter.

For en række ynglefugle, der ikke er specifikt tilknyttet Natura 2000-områderne, foretages der i NOVANA overvågningen en ekstensiv overvågning, hvilket betyder, at DCE Aarhus Universitet ved

udgangen af overvågningsperioden i 2015 udarbejder landsdækkende udbredelseskort for disse arter. Der findes ikke et ensartet, landsdækkende billede af deres forekomst i de Natura 2000 områder, hvor de indgår i de pågældende områders udpegningsgrundlag. Der er derfor ingen antalsangivelser i de basisanalyser, hvor disse ynglefugle indgår i de pågældende områders udpegningsgrundlag.

For den overvejende del af fuglearterne på Natura 2000-områdernes udpegningsgrundlag er resultaterne fra NOVANA-programmet beskrevet i den videnskabelige rapport fra DCE - Nationalt Center for Miljø og Energi – Fugle 2004-2011.

For stor vandsalamander, klokkefrø, eremit og 16 ynglefuglearter er der i NOVANA-programmet gennemført en levestedskortlægning til beskrivelse af kvaliteten af de pågældende arters levesteder. Disse data vil også blive præsenteret i basisanalyserne for de områder, hvor en eller flere af disse arter er medtaget på områdernes udpegningsgrundlag.

Overvågningsmetoderne for de enkelte fuglearter er beskrevet i de tekniske anvisninger.

1.4.2 Datagrundlag naturtyper på land

Grundlaget for den første generation af Natura 2000-planer var kortlægning af 23 lysåbne naturtyper og 10 skovnaturtyper. Kortlægningen af de lysåbne naturtyper blev gennemført i 2004-2005 af de daværende amter og suppleret i 2007-2008, mens kortlægningen af skovnaturtyperne blev gennemført i 2005-06 (skovbevoksede, fredskovpligtige arealer). Kortlægningen af skovnatur på ikke-fredskovpligtige arealer er gennemført i perioden 2009 – 2012.

Som grundlag for udarbejdelse af denne generation af basisanalyser er der i 2010-2012 foretaget en ny- eller genkortlægning af 33 lysåbne naturtyper og nykortlægning af fem ferske sønaturtyper i mindre søer. Kortlægningen af skovnaturtyperne er derimod ikke blevet gentaget, da planlægningen for de skovbevoksede fredskovpligtige arealer kun revideres hvert 12. år. Denne basisanalyse viser alene resultaterne for kortlægning af skovnaturtyper på de ikke fredskovpligtige arealer.

2. Vangså Hede

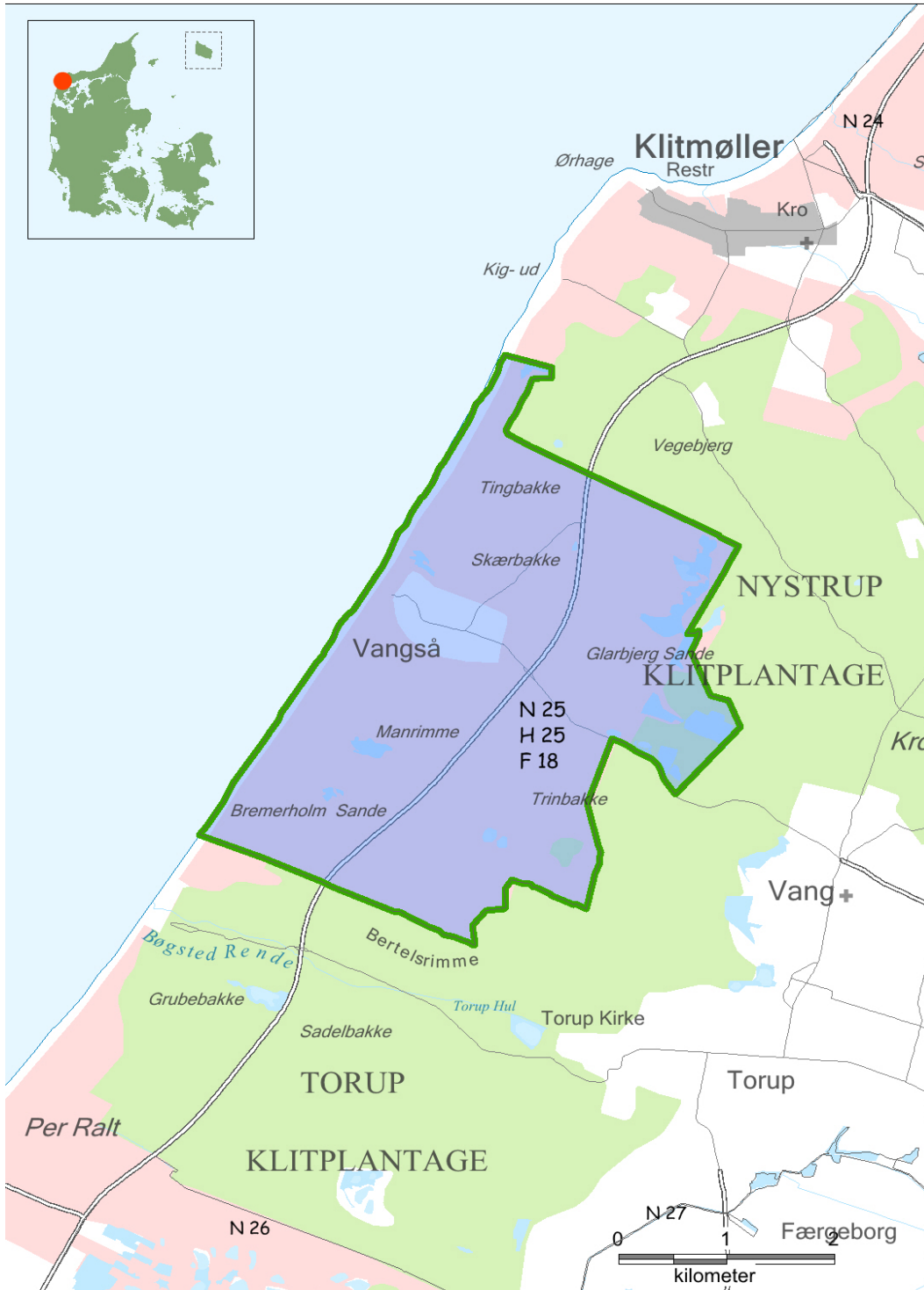

Natura 2000-områdets afgrænsning. Natura 2000-området består af habitatområde H25 (grøn afgrænsning) og fuglebeskyttelsesområde F18 (blå skravering).



Områdets dominerende naturtype: klithede. Her ses den tørre type med hedelyng og revling, med mosaik af grå klit. Foto: Tage Burholt.

2.1 Områdebeskrivelse

Natura 2000-området har et areal på 1.408 ha, hvoraf 1.114 ha er statsejet. Natura 2000-området består af Habitatområde nr. H25 og Fuglebeskyttelsesområde nr. F18. På Naturstyrelsens hjemmeside www.naturstyrelsen.dk er der angivet hvilke naturtyper og arter, der udgør udpegningsgrundlaget for dette område.

Området består af et stort og sammenhængende klitområde beliggende mellem havet og Nystrup Klitplantage. I klitområdet må især fremhæves de store arealer med klithede. Desuden skal nævnes de mange øvrige klittyper og flere næringsfattige søer. En mindre del af ovennævnte klitplantage indgår også i området. Området rummer også et værdifuldt fugleliv og en del sjældne planter.

I området findes der flere naturtyper, som i kraft af deres store arealmæssige udstrækning eller deres høje naturkvalitet er af enten national eller international betydning. De er værdifulde, fordi der er tale om så store sammenhængende klitområder i noget nær naturtilstand, dvs. med fri dynamik, naturlige vandstandsforhold og et veludviklet og varieret plante- og fugleliv. Af vigtige naturtyper må især nævnes grå klitter og klitlavninger, samt de næringsfattige søer, hvoraf flere er lobeliesøer, opkaldt efter den sjældne planten tvepibet lobelie. I området forekommer en stor del af regionens klitheder.

Området rummer andre sjældne rødlistede planter som langbladet soldug, skotsk lostilk og hjertelæbe. Som fuglelokalitet er området særligt værdifuldt for tinksmed. Tidligere ynglede også hjejle og mosehornugle i området, men de er efterfølgende forsvundet som ynglefugle pga. forhold der både kan relateres sig til ynglehabitats beskaffenhed og den samlede tilbagegang for arterne på landsplan. Af andre dyr findes her stor vandsalamander og odder.

Natura 2000-området ligger i Thisted Kommune.

2.2 Udpegningsgrundlag i dette Natura 2000 område

Udpegningsgrundlag for Habitatområde nr. 25		
Naturtyper:	Forklit (2110)	Hvid klit (2120)
	Grå/grøn klit (2130)	Klithede* (2140)
	Havtornklit (2160)	Grårisklit (2170)
	Klitlavning (2190)	Lobeliesø (3110)
	Søbred med småurter (3130)	Kransnålalge-sø (3140)
	Vandløb (3260)	
Arter:	Hedepletvinge (1065)	Stor vandsalamander (1166)
	Odde (1355)	

Udpegningsgrundlag for Fuglebeskyttelsesområde nr. 18		
Fugle:	hjejle (Y)	tinksmed (Y)
	mosehornugle (Y)	

Naturtyper og arter, der udgør det gældende udpegningsgrundlag for Natura 2000-området. Tal i parentes henviser til de talkoder, som benyttes for naturtyper og arter fra habitatdirektivets bilag 1 og 2. * angiver at der er tale om en prioriteret naturtype. Ved fuglearter: "T" = trækfugl, "Y" = ynglefugl.

Dette Natura 2000-område er specielt udpeget for at beskytte de store, sammenhængende arealer med klitnaturtyper.

Områdets vandløb og deres miljøtilstand er beskrevet i [vandplanen](#) for området.

Hedepletvinge og Odde, samt havtornklit, som alle er på områdets udpegningsgrundlag, er i forbindelse med det nationale overvågningsprogram i perioden 2004-2012 ikke registreret inden for området. Det er derfor på nuværende tidspunkt ikke muligt at udtale sig om arternes og naturtypens forekomst og bestandsudvikling. Arterne og naturtypen behandles ikke yderligere i denne basisanalyse.

2.3 Områdets naturtyper

Natura 2000-områdets indhold af habitat-naturtyper, der er omfattet af planlægningen, fremgår af udpegningsgrundlaget. I Danske Naturtyper i det europæiske Natura 2000 netværk findes en beskrivelse af de enkelte naturtyper og nogle af deres typiske arter.

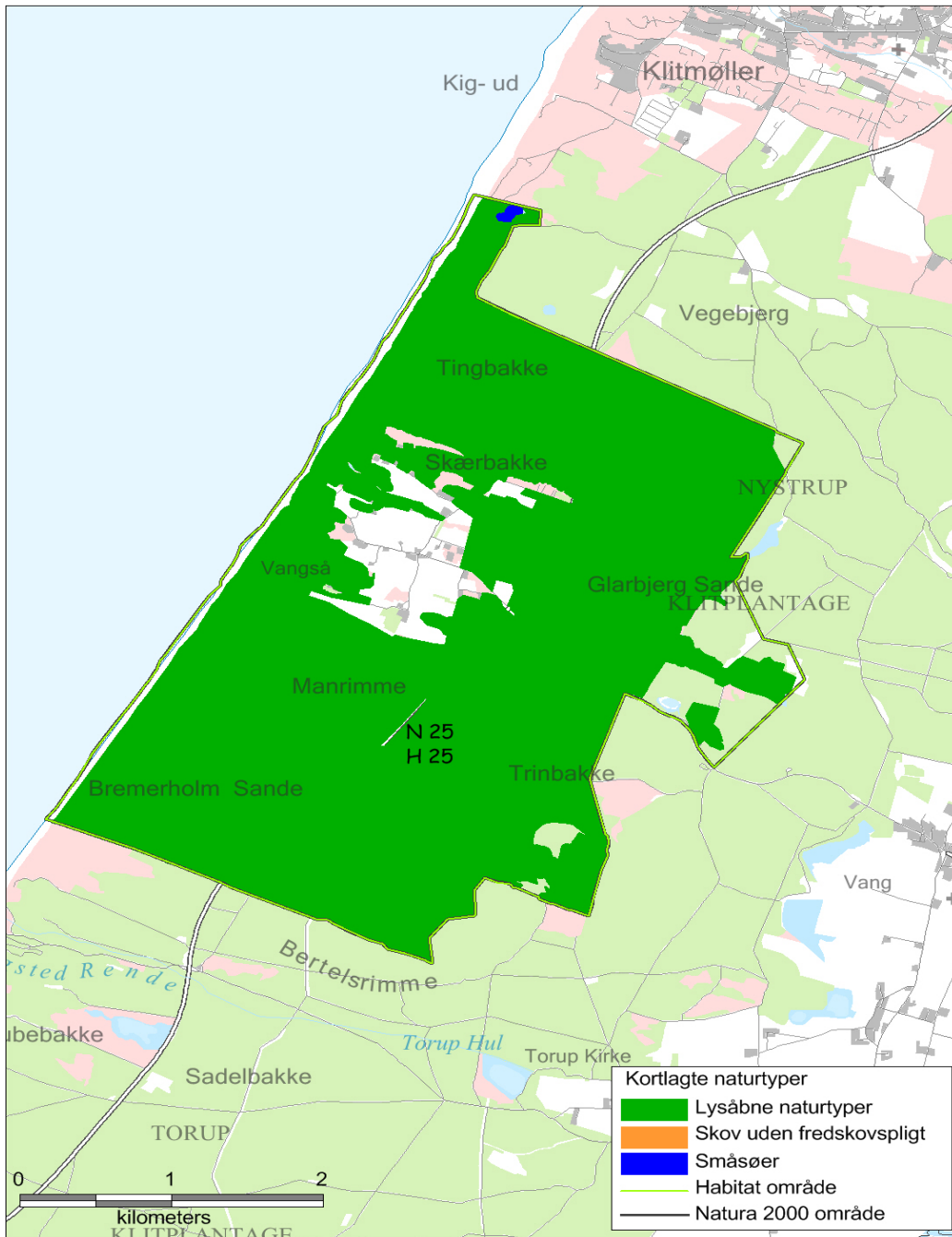

Oversigt - fordeling af områdets naturtyper.

I figuren ovenfor er oversigtligt vist udstrækningen af de kortlagte naturtyper, der udgør en del af områdets udpegningsgrundlag. Kortet viser den samlede udbredelse af de lysåbne naturtyper, skovnaturtyper på ikke-fredskovspligtige arealer samt sønaturtyperne. For en mere detaljeret visning af naturtypens udbredelse henvises til Naturstyrelsens hjemmeside.

2.3.1 Områdets terrestriske naturtyper

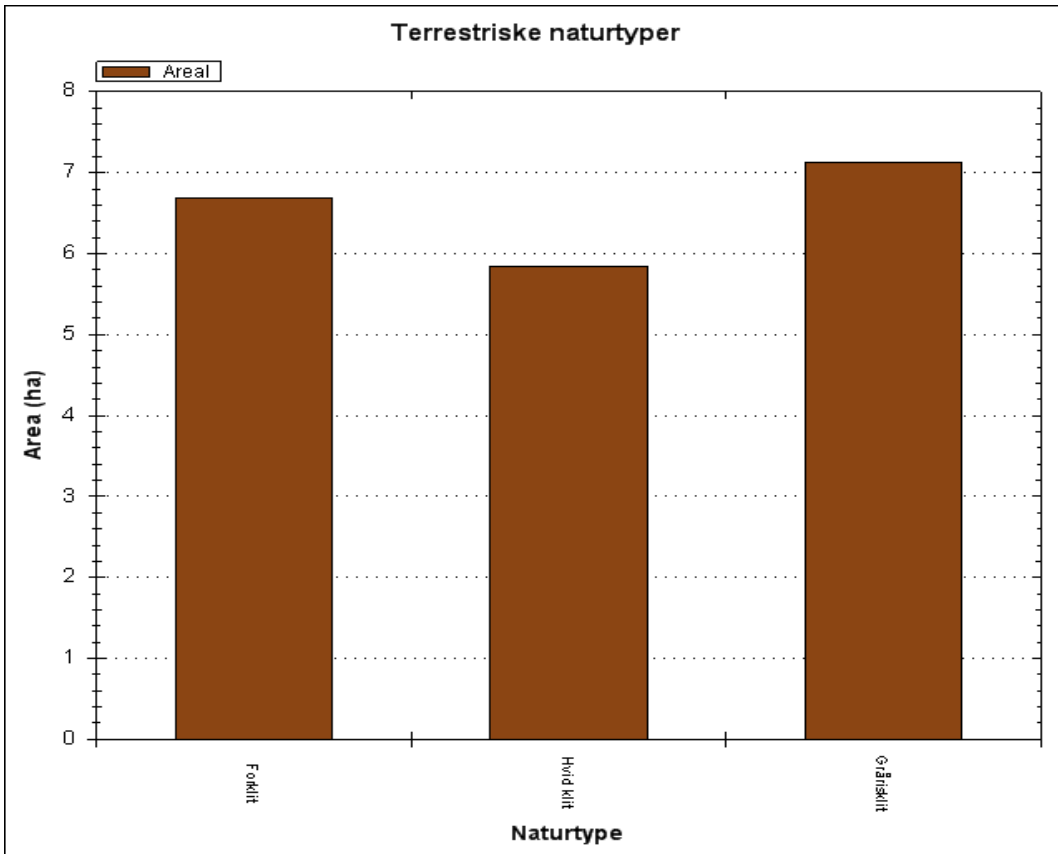

Arealfordelingen af områdets kortlagte terrestriske naturtyper.

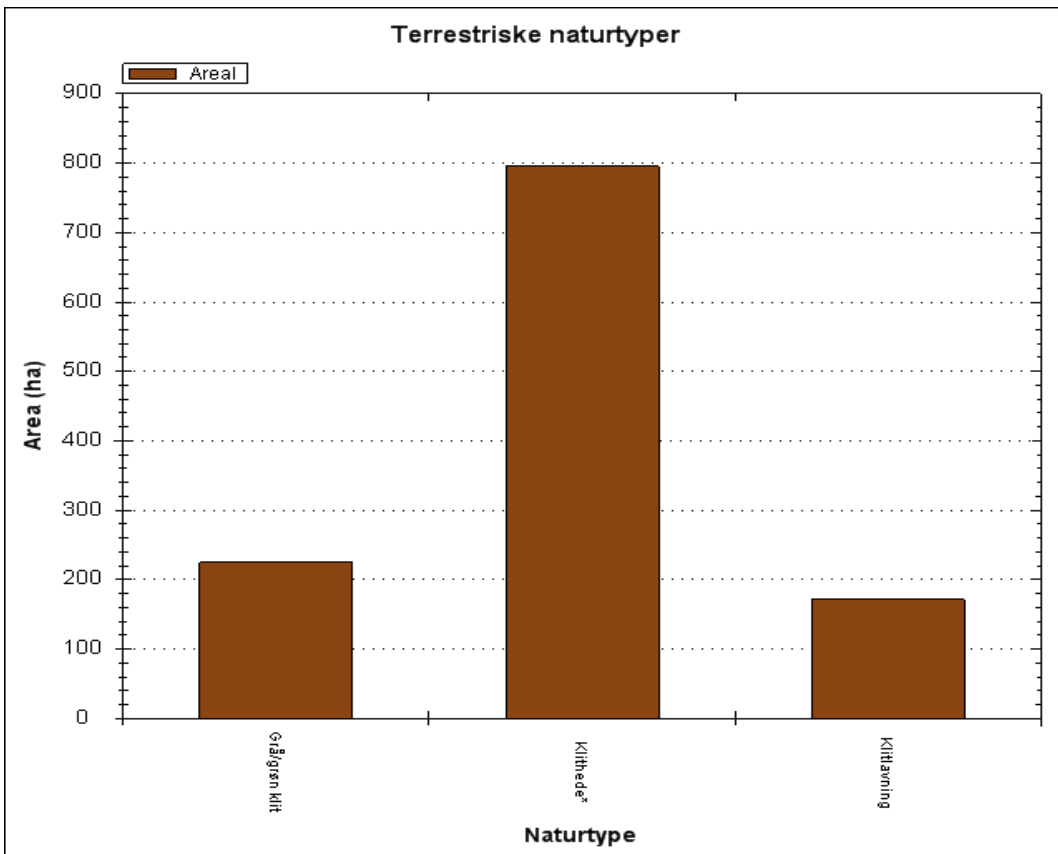

Arealfordelingen af områdets kortlagte terrestriske naturtyper.

Det ses, at klitnaturtyperne *klithede* med sine 800 ha er langt den mest dominerende naturtype i området. *Grå/grøn klit* og *klitlavning* er de næststørste naturtyper i området med hhv. lidt over og lidt under 200 ha. De resterende naturtyper *forklit*, *hvid klit* og *grårisklit* findes kun i mindre omfang i området. *Havtornklit* er ikke fundet ved kortlægningerne.

2.3.2 Områdets sø-natur

Områdets sønatur er registreret forskelligt afhængig af størrelsen. Søer under 5 ha er kortlagt og naturtype-bestemt på baggrund af søernes naturindhold. Disse søer er typisk meget små, og er derfor neden for angivet som antal. For søer over 5 ha er der i vandplanen for området foretaget en registrering af søens naturtype-indhold. Disse søers naturtype-indhold er angivet som areal i ha.

Søer under 5 ha

Søer under 5 ha kortlægges i forbindelse med NOVANA-programmets små sø overvågning samt i forbindelse med kortlægning af levesteder for vandhulsarter. I kortlægningen indgår en naturtype-bestemmelse. Kortlægningen er igangsat, men ikke færdiggjort i alle områder. Antallet af småsøer med indhold af sønaturtyper kan derfor være større end det kortlagte antal.

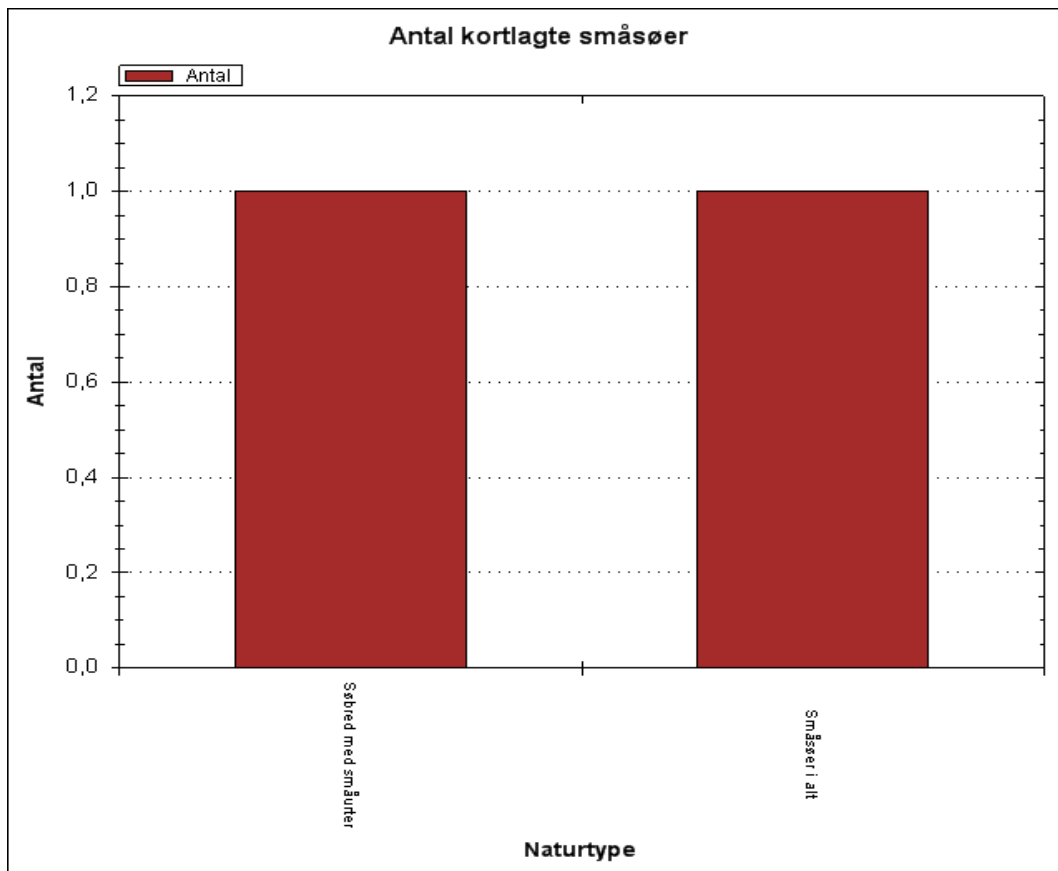

Kortlagte søer under 5 ha – fordelt på sø-naturtyper

I dette Natura 2000-område er der kortlagt en sø af naturtypen *søbred med småurter*. Søen ligger i den nordligste udkant af Natura 2000-området.

2.4 Områdets arter

2.4.1 Habitatområdets udpegede arter

De arter, der indgår i habitatområdets udpegningsgrundlag, og hvor Naturstyrelsen og samarbejdspartnere på nuværende tidspunkt har overvåget arternes forekomst inden for området, er kort beskrevet nedenfor. Overvågningsmetoderne er tidligere beskrevet i basisanalysens afsnit om datagrundlag.

Stor vandsalamander

Stor vandsalamander yngler i vandhuller af varierende størrelse og det er ikke ualmindeligt at finde den i vandhuller der er mindre end 100 m². Arten er følsom overfor forurening og overskygning af vandhullerne, ligesom tilstedeværelse af fisk kan have negative konsekvenser for arten. Arten er også afhængig af raste- og overvintringslokaliteter i umiddelbar nærhed af vandhullerne, hvor der er gode skjulesteder, Rastestederne er oftest knyttet til skov og menneskeboliger. Arten er i det nationale overvågningsprogram overvåget på ca. 1800 lokaliteter i perioden 2005-2010. Stor vandsalamander er vidt udbredt fra Østjylland og videre østpå. Mod vest i Jylland har arten kun en sporadisk eller helt manglende forekomst. Det er ikke på nuværende tidspunkt muligt at estimere den samlede danske bestand af stor vandsalamander, men der er ikke tegn på at den har været i tilbagegang i perioden 2004-2010.

Stor vandsalamander er ved overvågning registreret to gange i området - i hhv. 2009 og 2011 - begge gange på samme lokalitet ved Glarbjerg Sande.

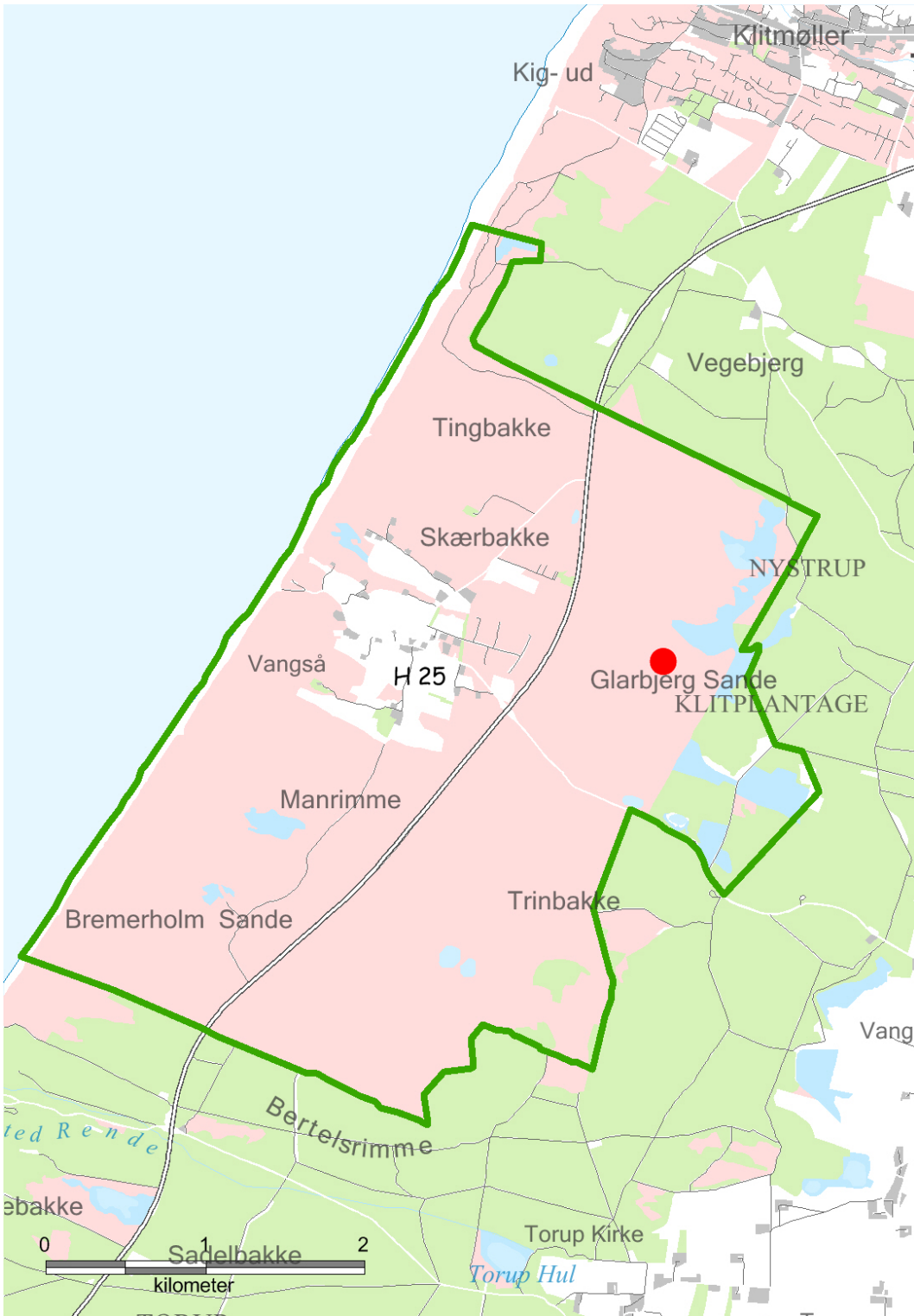

Forekomst af stor vandsalamander i Natura 2000-området.

2.4.2 Fuglearter

Fuglebeskyttelsesområde 18 - Vangså Hede

Ynglefugle 2004-2012

	2004	2005	2006	2007	2008	2009	2010	2011	2012
hjejle	1	1		0	0	0			
mosehornugle								0	
tinksmed		3		6		4		2	

Ynglefugle på udpegningsgrundlaget. Antal ynglepar optalt ved NOVANA-overvågningen 2004-2012. Årene 2010-12 indgår i det igangværende overvågningsprogram, og der er for denne periode alene medtaget data for de år, hvor den pågældende art er en del af programmet.

Hjejle

Hjejle yngler i Danmark i åbne, uforstyrrede tørre og træløse heder med sparsom lyngvegetation. Arten er trækfugl, som overvintrer i Vesteuropa. Den danske ynglebestand af hjejle tilhører den delbestand, der ofte betegnes lavlandshjejler. I det nationale overvågningsprogram overvåges arten nu på baggrund af kvalitetssikrede data fra DOF-basen. Hjejlen ynglede i 1800-tallet talrigt især på de jyske heder. Arten er siden gået stærkt tilbage. I første omgang pga. opdyrkning af heden. Arten har fra 1980 til 2011 være i tilbagegang både hvad angår antallet af ynglepar og hvad angår udbredelse, og der er i overvågningsperioden fra 2004-2011 kun registreret mellem 0 og 3 ynglepar i Danmark. Den vurderes at hjejle er tæt på at forsvinde som dansk ynglefugl.

I fuglebeskyttelsesområde nr. 18 yngler hjejle meget uregelmæssigt på de store hedearealer i området. Tidligere ynglede arten med op til fire par i området, men siden 2005, hvor der kun blev registreret et par, har arten ikke ynglet på heden. Arten er meget afhængig af lav vegetation på ynglepladsen og vil samtidig gerne have græsdekke marker eller enge i nærheden til fouragering.

Tinksmed

Tinksmed er i Danmark tæt knyttet til næringsfattige hedemoser og småsøer og kær på heder. Arten er trækfugl, som overvintrer i Afrika. I forbindelse med det nationale overvågningsprogram overvåges arten hvert 2. år - senest i 2011. Den var tidligere en ret almindelig ynglefugl i Jylland, men er i gennem 1900-tallet gået stærkt tilbage og forekommer nu alene i Vest- og Nordvestjylland. Samlet set har den danske bestand været i fremgang i overvågningsperioden 2004-2011, men artens udbredelse indskrænkes og bestanden af tinksmed er i helt overvejende grad koncentreret på hederne i Thy, men de resterende bestande er i kraftig tilbagegang. Den største trussel for arten er tilgroning af ynglelokaliteterne, men noget tyder også på, at den er udsat for trusler på artens overvintringslokaliteter i Afrika, da dens tilbagegang ikke alene kan forklares med forholdene på artens ynglepladser.

I fuglebeskyttelsesområde nr. 18 har bestanden af tinksmed været relativt stabil omkring 3-4 par med år til år svingninger. Arten yngler i kanten af søer og oversvømmede arealer og er afhængig af en høj vandstand i yngletiden. I tørre år udgør de potentielle ynglepladser udelukkende en smal zone umiddelbart omkring de oversvømmede klitlavninger. Ligeledes er arten afhængig af, at tilgroning med bjerg fyr og andre træer ikke øges.

Mosehornugle

Mosehornugle yngler i Danmark på udyrkede arealer som strandenge, ådale og andre græsarealer. I det nationale overvågningsprogram overvåges arten nu hvert 2. år – senest i 2011. Den har tidligere været almindelig, men er efter 1950 gået kraftig tilbage og forekommer nu lokalt og spredt over landet med de fleste ynglepar i Vadehavsområdet. Mosehornuglen har en fluktuerende forekomst i Danmark, hvilket også afspejles i resultaterne fra gennemførelse af overvågningsprogrammet. Der blev således registreret 3, 0, 13 og 5 ynglepar hhv. i 2005, 2007, 2009 og 2011. Det vurderes, at bestanden af ynglende mosehornugler på trods af den fluktuerende forekomst overordnet set har været stabil igennem perioden 2004-2011, hvilket også gør sig gældende på lidt længere sigt i perioden 1980-2011.

I fuglebeskyttelsesområde nr. 18 blev der i forbindelse med den seneste overvågning i 2011 ikke konstateret ynglende mosehornugle i området. Det vurderes, at arten yngler uregelmæssigt i området, da den kan være ret vanskelig at registrere som ynglefugl. De seneste ynglefund er fra 1999, hvor to par blev registreret på heden. Sammenlignet med artens kerneområder i Danmark findes der næppe helt optimale ynglebiotoper for arten på Vangså Hede.

2.5 Naturtilstand og tilstand af arters levesteder

Overvågningen og kortlægningen af naturtyperne og levesteder for arter viser, at mange af disse i forskelligt omfang bliver påvirket af en række faktorer, som kan have betydning for naturtypernes og levestedernes tilstand og indhold af dyre- og plantearter.

Vurdering af naturtypernes naturtilstand bygger på et system, der inddeler forekomster af Habitatdirektivets naturtyper i 5 tilstandsklasser, hvor I (høj) er bedst og V (dårlig) er værst. Tilstandssystemet er nærmere beskrevet i DCE's rapport "Vurdering af naturtilstand", som er indarbejdet som en del af: Bekendtgørelse om klassificering og fastsættelse af mål for naturtilstanden i internationale naturbeskyttelsesområder. Som led i beregningen af tilstanden beregnes både et artsindeks, baseret på indholdet af plantearter i en cirkel med radius på 5 m og et strukturindeks, der i de lysåbne naturtyper er baseret på vegetationshøjden, opvækst af vedplanter, forekomst af drængrøfter m.m. For skovnaturtyperne baseres strukturindeks bl.a. på omfang af jordbearbejdning, afvandringsforhold, forekomst af invasive arter og trækronernes lagdeling i forskellige etager. Artsindeks for søer er beregnet ud fra alle fundne arter i både rørsump og sø.

Struktur- og artsindeks for den enkelte naturtype vægtes sammen til naturtypens tilstandsklasse på arealet. Et højt strukturindeks kombineret med et lavt artsindeks viser, at naturarealet har forudsætninger for et højt naturindhold, men at de karakteristiske arter ikke er til stede. Et højt artsindeks kombineret med et lavt strukturindeks kan anvendes som et redskab til at lokalisere artsrige forekomster med et stort behov for pleje eller anden indsats.

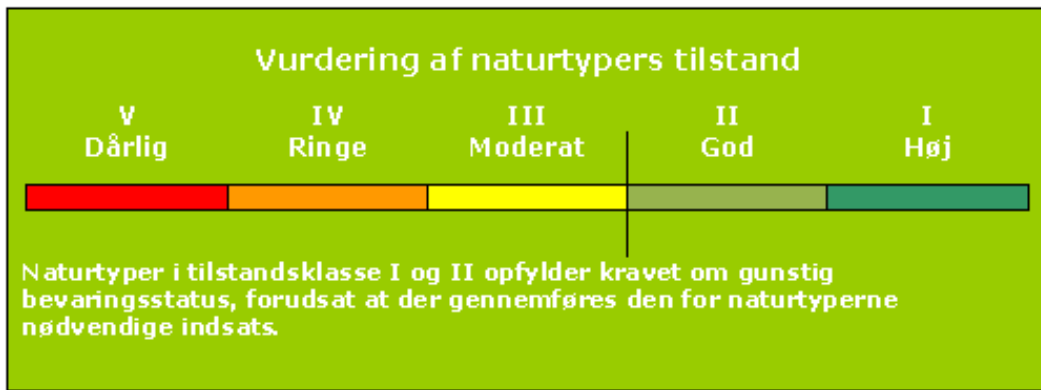

Tilstandsklasser for naturtyper.

Natura 2000-områdernes lysåbne, terrestriske naturtyper blev første gang systematisk kortlagt i 2004-06. Her blev 23 naturtyper kortlagt. I 2010-12 er de 23 lysåbne naturtyper blevet genkortlagt, og de resterende 10 terrestriske naturtyper er blevet inddraget i kortlægningen. For at sikre sammenligneligheden er det tilstræbt at indsamle data fra nøjagtig samme steder som i den første kortlægning. Det har imidlertid ikke været muligt i alle tilfælde, da den nye kortlægning er gennemført efter en lidt mere detaljeret metode samtidig med, at metoden bygger på en mere detaljeret definition af de enkelte naturtyper. En grundig beskrivelse af metoden til kortlægning af de terrestriske naturtyper i det nationale overvågningsprogram kan ses i den [tekniske anvisning](#).

Den nye kortlægning er således mere detaljeret og giver dermed et forbedret billede af udstrækningen og tilstanden af områdets habitatnatur.

En sammenligning af resultaterne fra kortlægningerne i 2004-06 og 2010-12 kan i flere habitatområder vise, at der tilsyneladende er sket markante udsving både i antallet af naturtyper, deres arealer og deres tilstand. Disse udsving repræsenterer kun i få tilfælde reelle, naturmæssige ændringer. I mange tilfælde er udsvingene et resultat af større detaljeringsgrad og metodemæssige ændringer i kortlægningen. For dette Natura 2000-område er udsving i kortlagt naturareal og vurderet naturtilstand vist og kommenteret neden for.

Til denne basisanalyse er der udviklet et system, der vurderer tilstanden af levestedet for en række arter. Det drejer sig om arterne klokkefrø, stor vandsalamander og eremit samt 16 arter af ynglefugle. Systemet inddeler arternes levested i 5 tilstandsklasser, som beskrevet under naturtypernes tilstandssystem. Beregningen af tilstanden er baseret på en række nøglefaktorer, der er specielt vigtige for at levestederne kan fungere optimalt for de pågældende arter. Se de tekniske anvisninger til kortlægning af levesteder for [klokkefrø](#), [stor vandsalamander](#), [eremit](#) og ynglefugle.

2.5.1 Forekomst og udvikling i naturtypens areal i dette Natura 2000 område

Arealfordelingen og udviklingen af de terrestriske naturtypers arealer fremgår af figuren neden for.

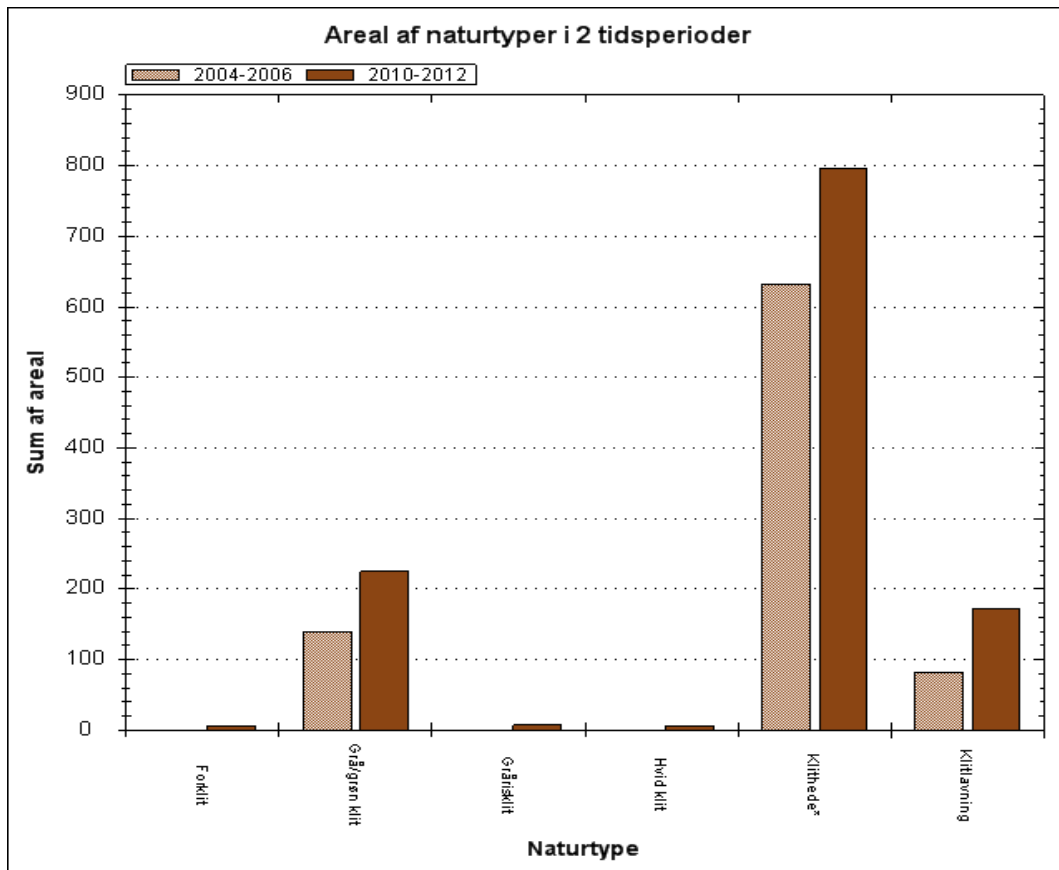

Fordeling og udvikling af naturtypernes areal. I figuren er der foretaget en sammenstilling af de kortlagte, terrestriske naturtypers areal for 1. og 2. kortlægningsperiode. Flere naturtyper var ikke omfattet af kortlægningen 2004-06.

Inden for området er der i alt i den seneste naturtype-kortlægning 2010-12 kortlagt 522 ha lysåbne naturtyper. I den første kortlægning af naturtyper blev der i alt kortlagt 402 ha lysåbne naturtyper. Forskellen i det kortlagte naturareal er forklaret neden for.

Forklit og hvid klit. Naturtyperne er dynamiske og udbredelsen er afhængig af havets påvirkning og naturlig succession mod grå klit. Klitnaturtyperne er helt overvejende udbredt i et smalt bånd langs de yderste klitrækker. Naturtyperne indgik ikke i 2004-06-kortlægningen. Udviklingen i arealet fremgår derfor ikke af figuren.

Grå/grøn klit. Naturtypen findes spredt i hele området, men med hovedparten i den vestlige del af området. Der er ikke sket væsentlige ændringer af naturtypens udbredelse siden første kortlægning. Dog fremgår det af figuren, at der er sket en arealmæssig forøgelse af arealet med *grå/grøn klit* fra første kortlægning til anden kortlægning. Kortlægningsdata fra 1. runde viser kun arealet af den dominerende naturtype i mosaikforekomsterne, fordi data om de resterende naturtyper er gået tabt. Udover genopretning af data har den mere detaljerede kortlægning i 2. runde medført arealmæssige ændringer. Store mosaikforekomster er f.eks. blevet opdelt i mindre med andre procentvise fordelinger mellem naturtyperne, og tidligere oversete arealer er blevet kortlagt. Forøgelsen i

arealet af *grå/grøn klit* skyldes således primært, at tabte data fra mosaikforekomster fra 1. kortlægning er genoprettet.

Grårisklit. Der er kun kortlagt få polygoner med grårisklit i den vestlige del af området. Naturtypen indgik ikke i 2004-06-kortlægningen. Udviklingen i arealet fremgår derfor ikke af figuren.

Klithede. Naturtypen findes spredt i hele området, men med hovedparten i den østlige del af området. Der er ikke sket væsentlige ændringer af naturtypens udbredelse siden første kortlægning. Dog fremgår det af figuren, at der er sket en arealmæssig forøgelse af arealet med *klithede* fra første kortlægning til anden kortlægning. Forøgelsen skyldes primært - som beskrevet for grå/grøn klit ovenfor - , at tabte data fra mosaikforekomster fra 1. kortlægning er genoprettet.

Klitlavning. Naturtypen findes spredt i hele området. Der er ikke sket væsentlige ændringer af naturtypens udbredelse siden første kortlægning. Som det ses af figuren, at der er sket en arealmæssig forøgelse af arealet med *klitlavning* fra første kortlægning til anden kortlægning. Forøgelsen skyldes også for denne naturtype primært, at tabte data fra mosaikforekomster fra 1. kortlægning er genoprettet.

2.5.2 Naturtypernes tilstand og udvikling

Tilstanden og udviklingen af de terrestriske naturtyper fremgår af figuren neden for.

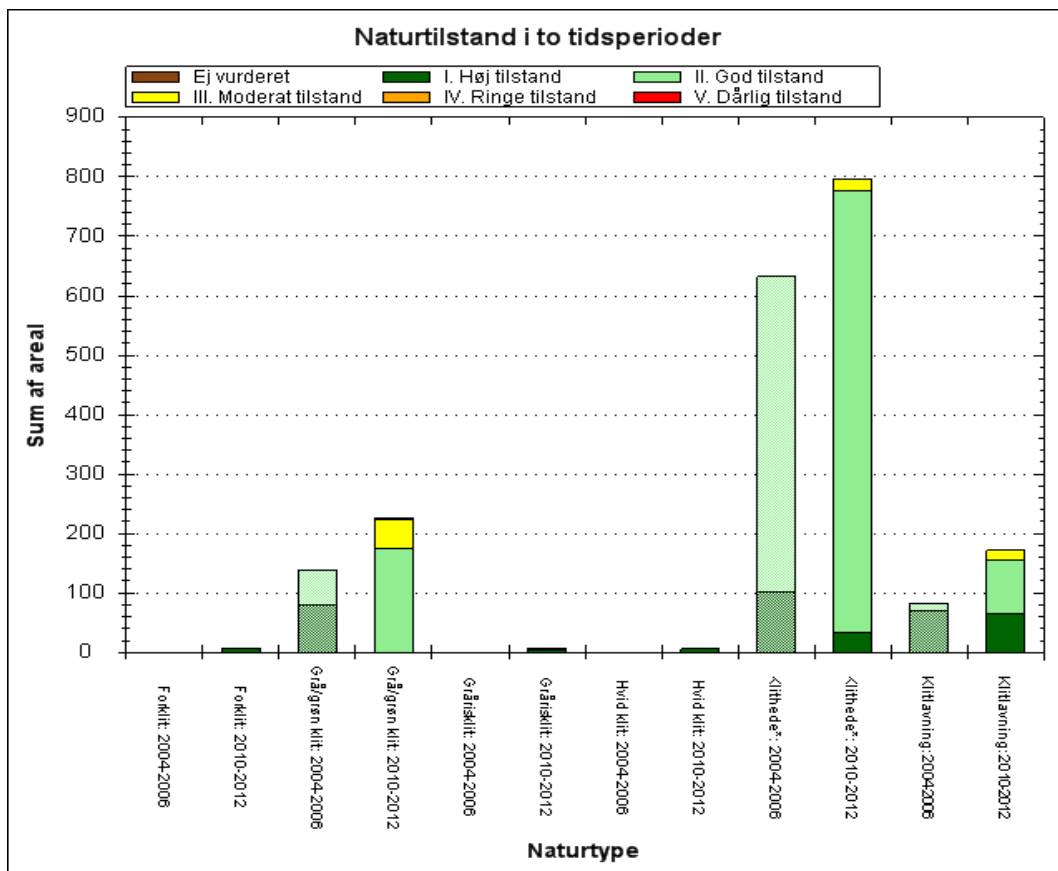

De kortlagte naturtyperes areal og udvikling fordelt på tilstandsklasser ved kortlægningen i 2004-06 og i 2010-12.

De små arealer med *forklit* og *hvid klit* er i høj tilstand, mens størstedelen af arealet med *grårisklit* er i god-høj tilstand. En lille del af arealet med *grårisklit* er dog i moderat tilstand pga. dårligt artsindhold.

Lidt over halvdelen af områderne med *grå/grøn klit* er ændret fra høj tilstand til god og moderat tilstand mellem de to kortlægninger, hvilket skyldes, at der ved 2. kortlægning blev registreret invasive arter på størstedelen af arealet med *grå/grøn klit*. Endvidere har arealerne med moderat tilstand et ringe artsindhold og til dels dårlige strukturer.

En mindre del af *klitheden* er ændret fra høj tilstand til god og moderat tilstand mellem de to kortlægninger, hvilket kan skyldes, at der ved 2. kortlægning blev registreret invasive arter på en større del af arealet med *klithede*. Den moderate tilstand skyldes også et ringe artsindhold.

En større andel af *klitlavningerne* var i god og moderat tilstand ved 2. kortlægning sammenlignet med 1. kortlægning, hvilket dels skyldes tilgroning med vedplanter og dels forekomst af invasive arter, samt afvanding på en mindre del af arealerne.

2.5.3 Sø-natur

Søer under 5 ha er naturtype-kortlagt på baggrund af vegetation og en række strukturparametre, metoden er grundigt beskrevet i den [tekniske anvisning](#) via DCE's hjemmeside. I områder, hvor der er foretaget kortlægning af levesteder for vandhulsarter, indgår disse vandhuller i kortlægningen. Der er ikke udviklet et tilsvarende system til habitat-naturtype-kortlægning og tilstandsvurdering af søer over 5 ha. Større søers miljø- og naturtilstand er beskrevet i vandplanen for området.

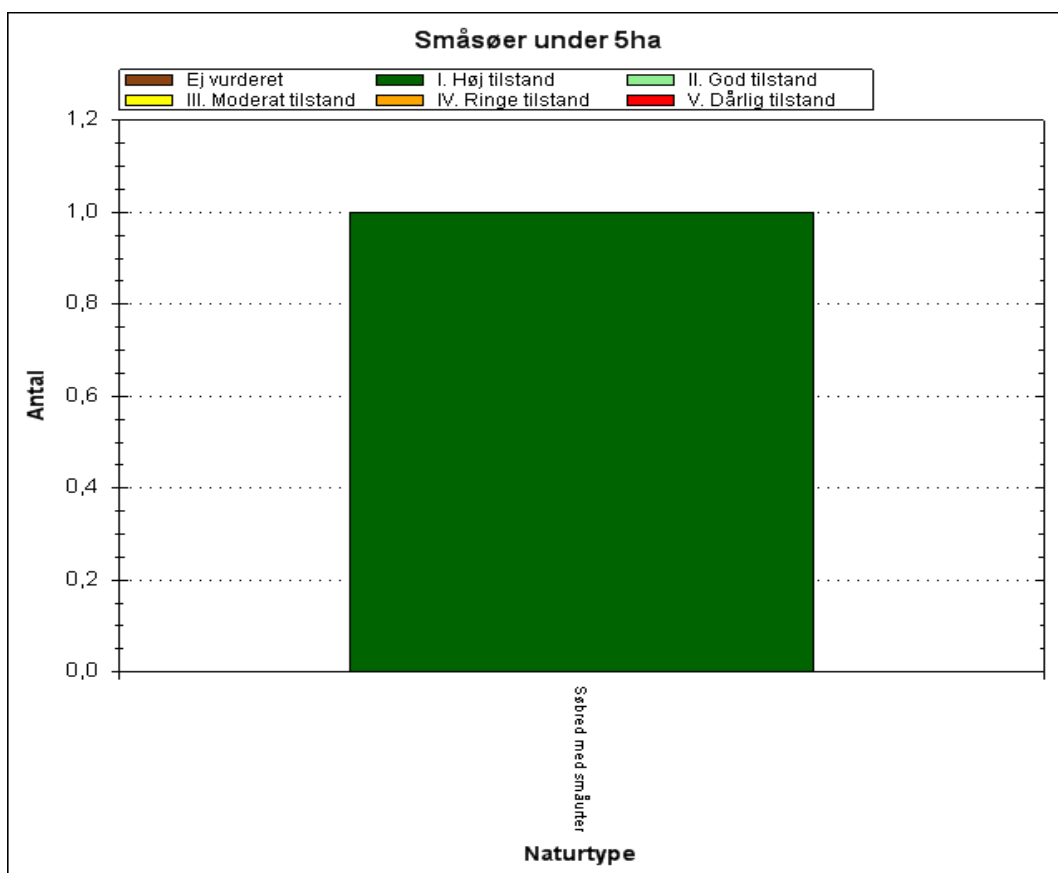

Antal og tilstand af de kortlagte småsøer i området.

Den ene sø af naturtypen *søbred med småurter*, som er kortlagt i området er i høj tilstand, da den har både et højt strukturindeks og et højt artsindeks.

2.5.4 Levestedskortlægning og tilstandsvurdering

Inden for området er der foretaget kortlægning af levesteder for enkelte arter. Kortlægningen er foretaget ved registrering af relevante biologiske og strukturelle forhold i områdets småsøer - og for eremits vedkommende, strukturparametre knyttet til gamle træer. Der er tilsvarende kortlagt og tilstandsvurderet levesteder for nogle af områdets udpegede ynglefugle.

Arter

Inden for Natura 2000-område nr. 25 er der undersøgt ni potentielle levesteder for stor vandsalamander. Tre af levestederne blev vurderet uegnede i forbindelse med levestedskortlægningen på grund af for lav vandstand. Stor vandsalamander blev fundet på en lokalitet ved Glarbjerg Sande under levestedskortlægningen.

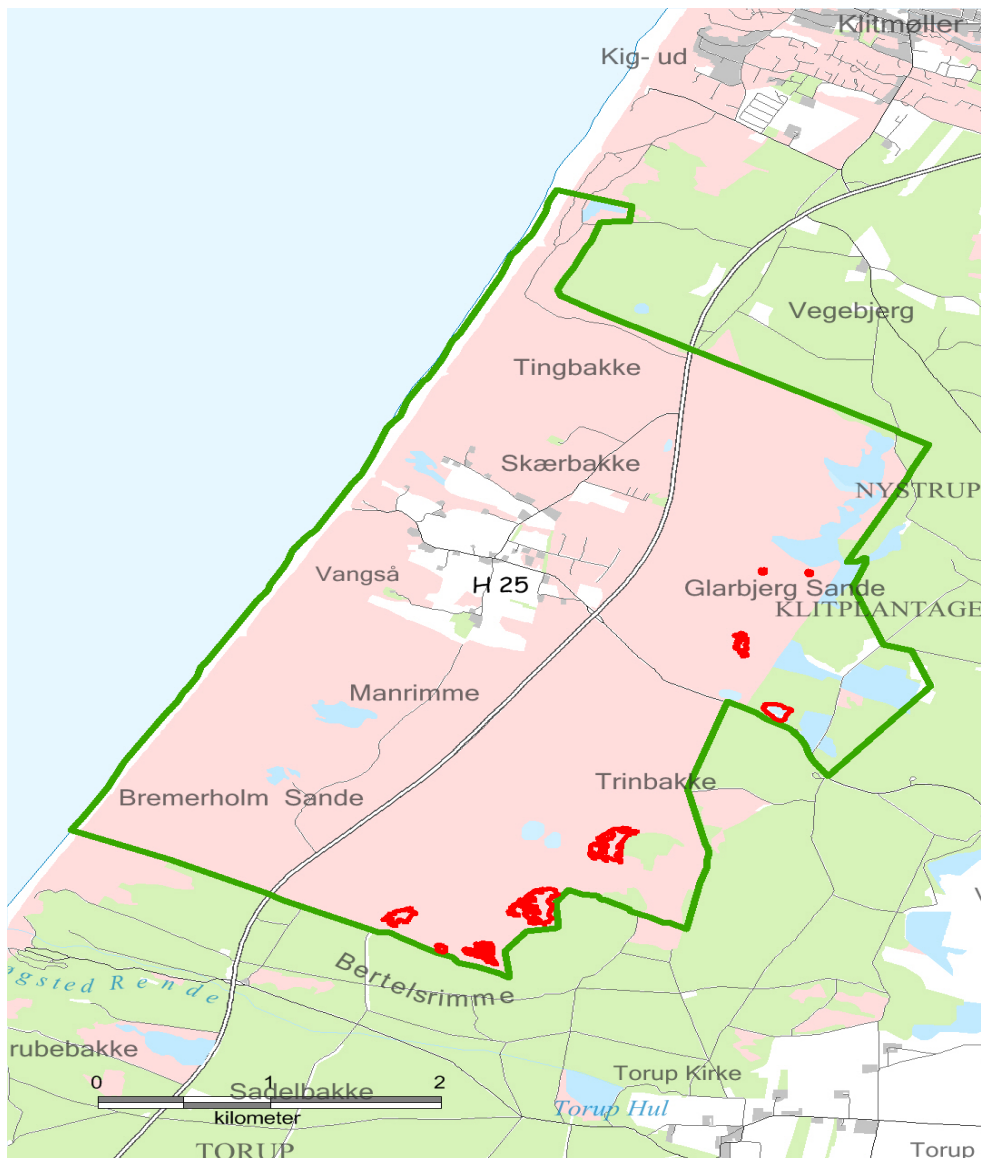

Kortlagte levesteder for stor vandsalamander.

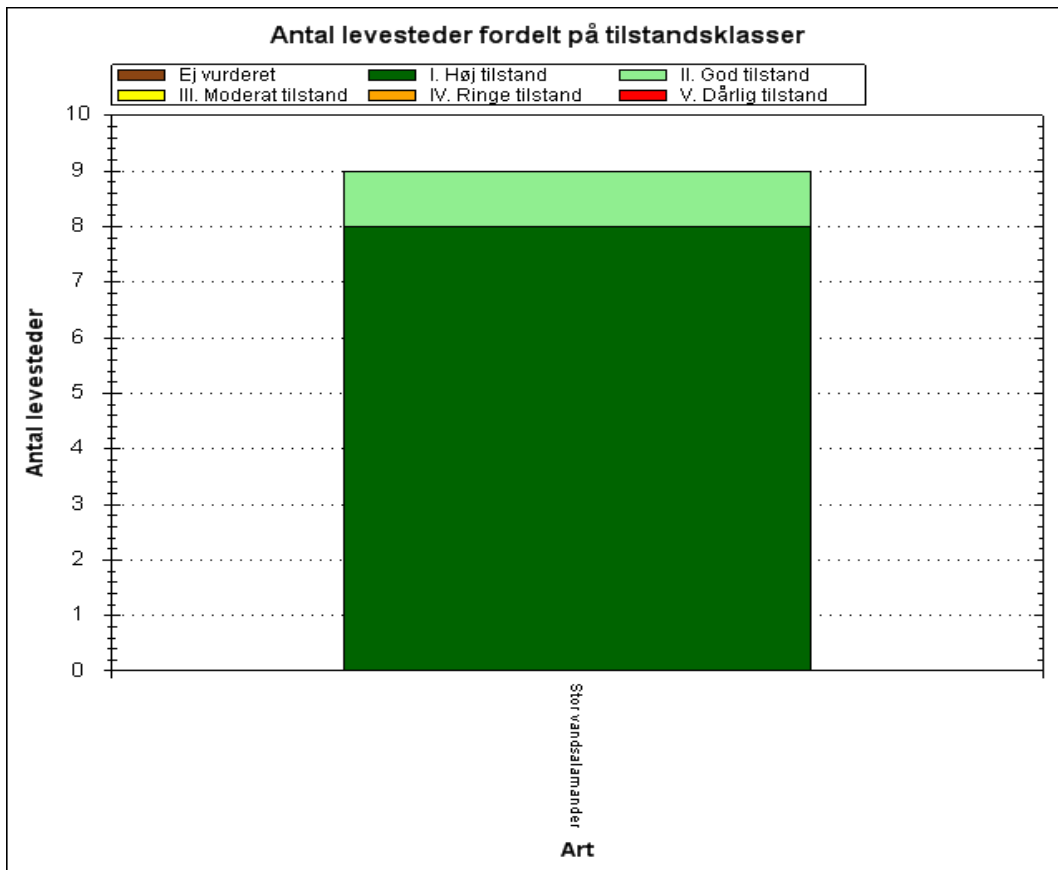

Tilstandsvurdering af områdets kortlagte levesteder.

Det ses, at ud af de ni undersøgte levesteder er der otte i høj tilstand og et i god tilstand.

De enkelte levesteders tilstand kan ses præsenteret på kort via Naturstyrelsens [MiljøGis](#)

Ynglefugle:

Inden for fuglebeskyttelsesområdet er der kortlagt 1 muligt levested for tinksmed. Arternes forekomst i området er nærmere beskrevet i afsnittet "Områdets arter".

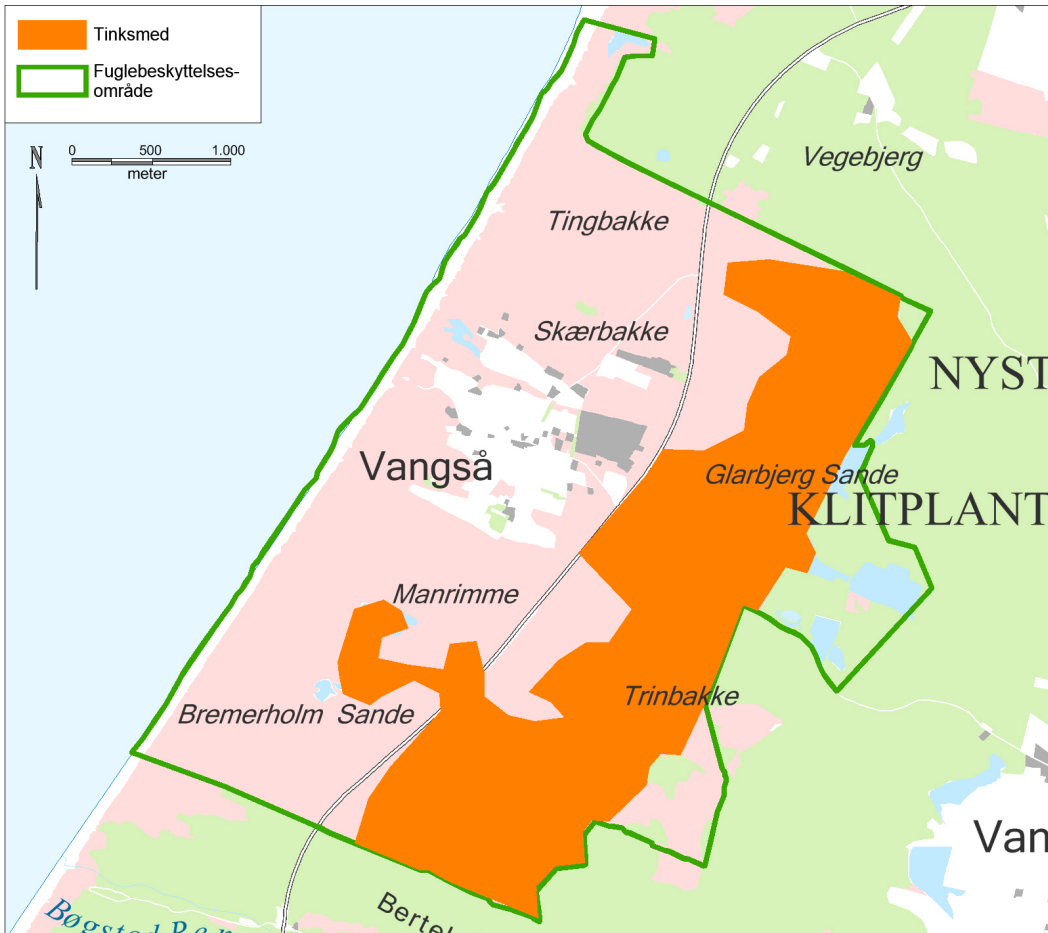

Kortlagte, mulige levesteder for tinksmed

Det kortlagte levested for tinksmed ligger i den vestligste del af området, der er domineret af klitnaturtyperne klithede og klitlavning, så der findes en del åbne hedemoser med småsøer og kær.

Kortlægningen af denne ynglefugls levested er foretaget i 2013-14, og den beregnede tilstand af dette fremgår af nedenstående diagram. De enkelte levesteders tilstand kan ses præsenteret på kort via Naturstyrelsens [MiljøGis](#)

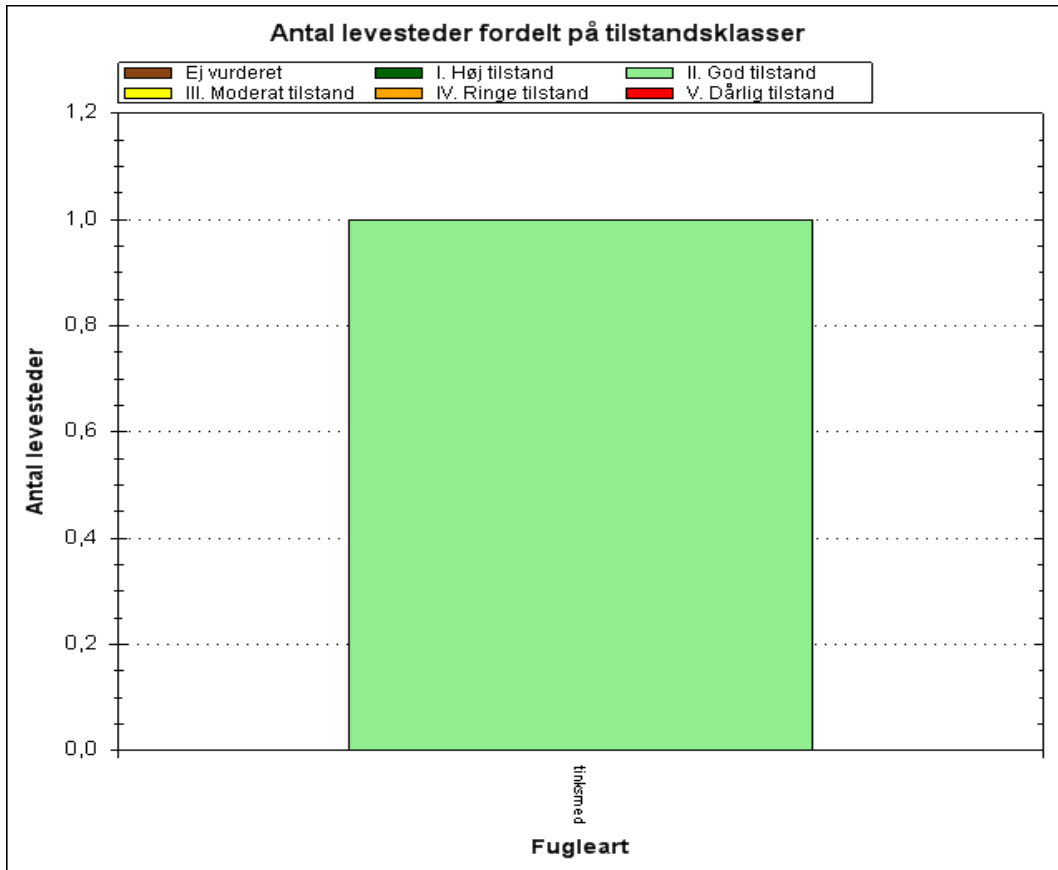

Antal og tilstand af de kortlagte levesteder for ynglefugle.

Det kortlagte levested for tinksmed er i god tilstand pga. god hydrologi, god struktur i landskabet og minimal menneskelig forstyrrelse i yngletiden.

2.6 Foreløbig vurdering af negative påvirkninger (trusler mod naturtilstanden)

Negative påvirkninger/trusler defineres i denne sammenhæng som påvirkninger, der - hver for sig eller i kombination indebærer en forhindring eller væsentlig forsinkelse af muligheden for, at naturtypen eller levestedet kan opnå gunstig bevaringsstatus. Det er således nødvendigt – på kort eller langt sigt - at imødegå truslen, hvis naturtypen eller levestedet skal sikres gunstig bevaringsstatus.

2.6.1 Trusler, der vurderes konkret i denne basisanalyse

Vurdering af en række væsentlige trusler har indgået konkret i kortlægning og tilstandsvurdering af naturtyper og levesteder inden for det gennemførte NOVANA-program. Der er desuden foretaget vurdering af registrerbare trusler for arter. Der er tale om kendte og aktuelle trusler med fokus på de forhold, som det er muligt at håndtere forvaltningsmæssigt.

Omfanget af disse trusler for dette områdes lysåbne naturtyper og levesteder er vist neden for og betydningen er konkret beskrevet og vurderet. I den konkrete tekst under hver trussel medtages omtale af arter, hvor truslen også har betydning for en eller flere arter på udpegningsgrundlaget. Dokumenterede trusler for arter er desuden vurderet selvstændigt.

Det drejer sig om truslerne tilgroning, uhensigtsmæssig hydrologi, direkte påvirkning fra landbrugsdrift, forekomst af invasive arter, erhvervs-mæssigt fiskeri i marine naturtyper og forstyrrelse af fugle og havpattedyr samt prædation.

Tilgroning af lyskrævende naturtyper med høje urter eller vedplanter

De fleste lysåbne naturtyper er afhængige af græsning eller høslæt – oftest som et led i ekstensiv landbrugsdrift. Ved ophør af græsning eller høslæt vil naturarealet gro til i høje urter og vedplanter, og de lyskrævende, lavtvoksende arter, der er karakteristiske for naturtyperne bliver udkonkurreret.

Ved naturtypekortlægningen er dækningsgraden af forskellige struktur-elementer vurderet, bl.a. dækningsgraden af middelhøje græs-/urtevegetation (15 – 50 cm), dækningsgraden af høj græs-/urtevegetation (over 50 cm) og kronedækket af træer og buske. Dækningsgraden er vurderet på en skala fra 1-5. Resultaterne er vist – fordelt på naturtyper – i de efterfølgende figurer.

Omfanget og betydningen af tilgroningstruslen er vurderet ved at sammenholde de indsamlede oplysninger om tilgroning med middelhøje urter, høje urter samt med træer og buske.

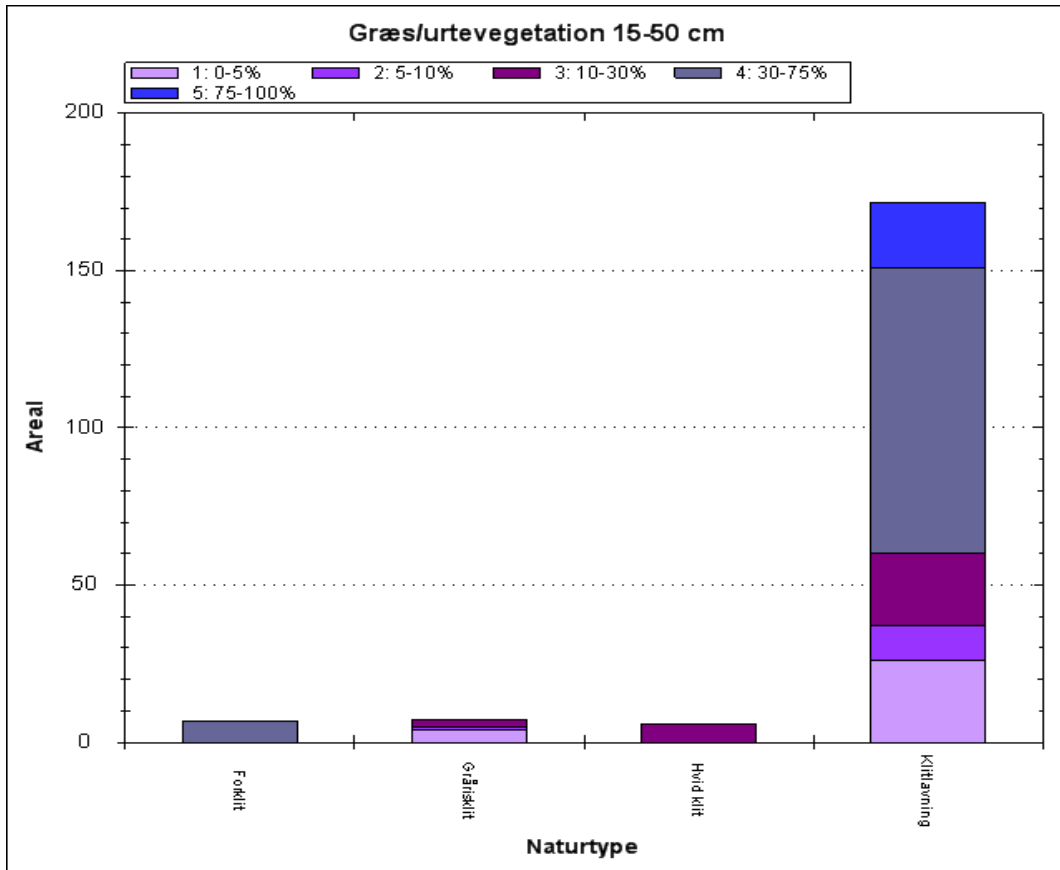

Andel af de kortlagte, lyskrævende naturtyper med tilgroning af 15-50 cm høje urter.

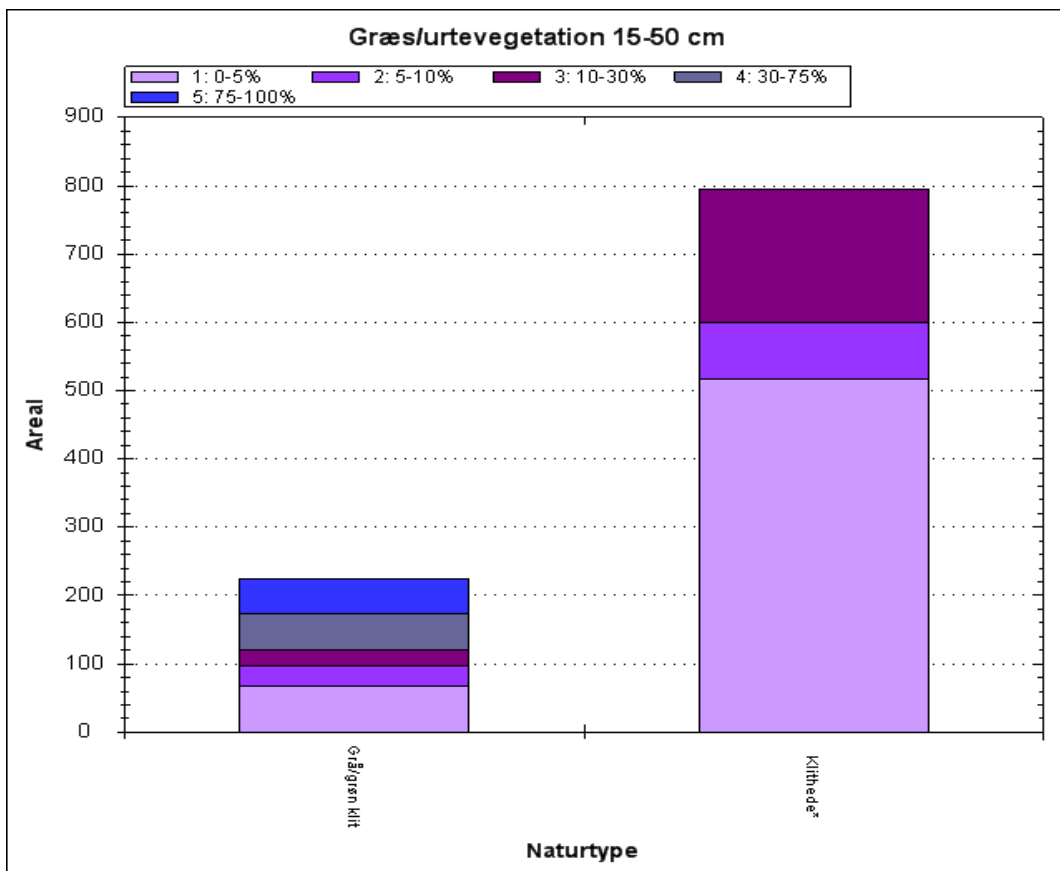

Andel af de kortlagte, lyskrævende naturtyper med tilgroning af 15-50 cm høje urter.

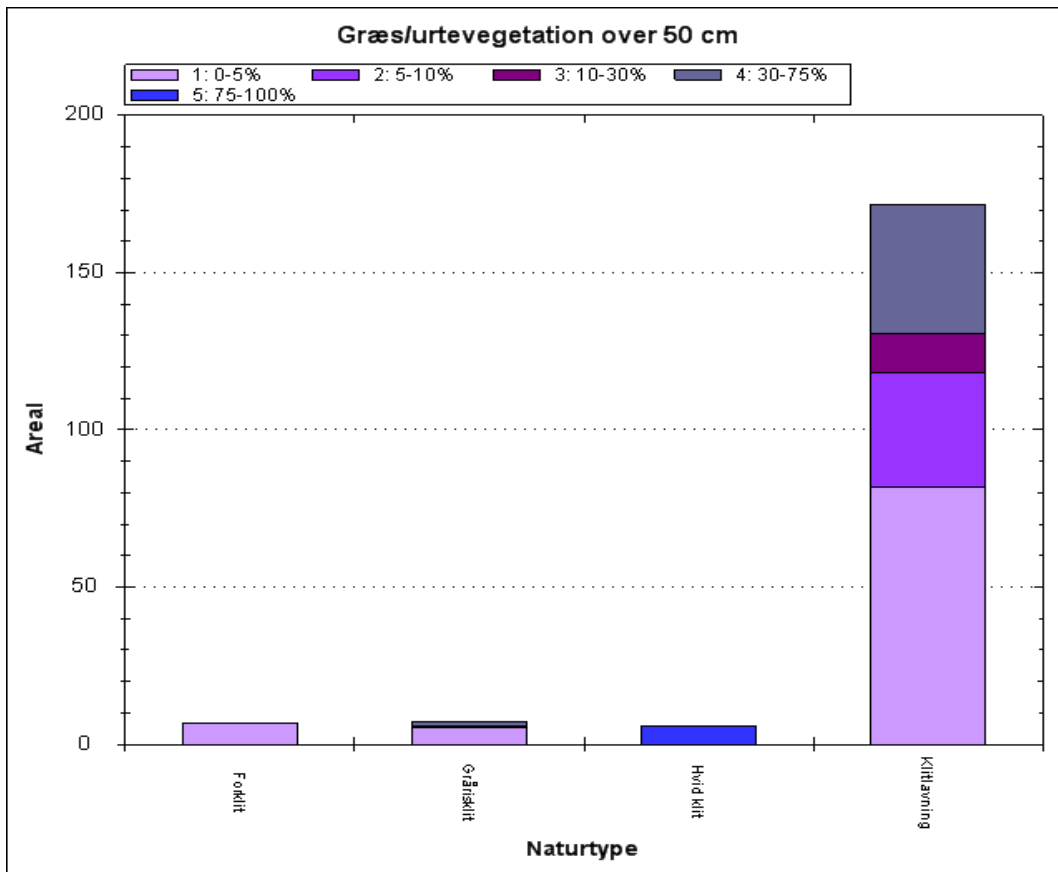

Andel af de kortlagte, lyskrævende naturtyper med tilgroning af urter over 50 cm.

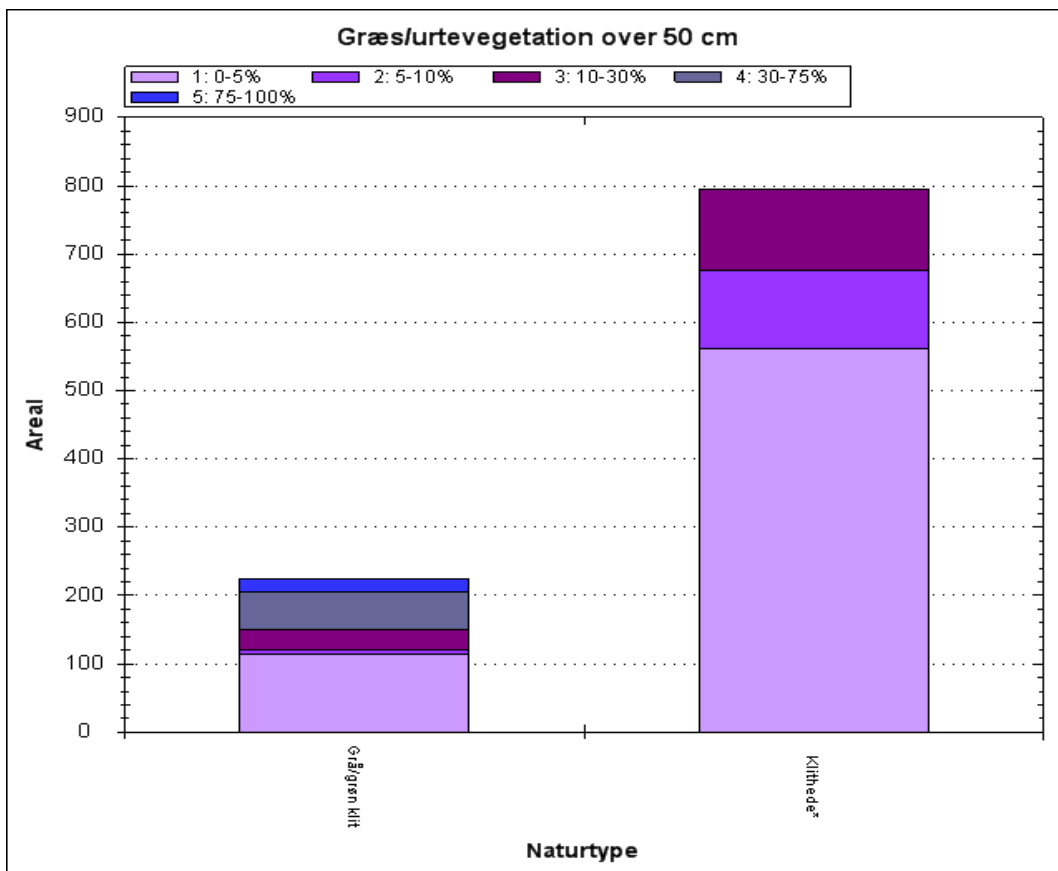

Andel af de kortlagte, lyskrævende naturtyper med tilgroning af urter over 50 cm.

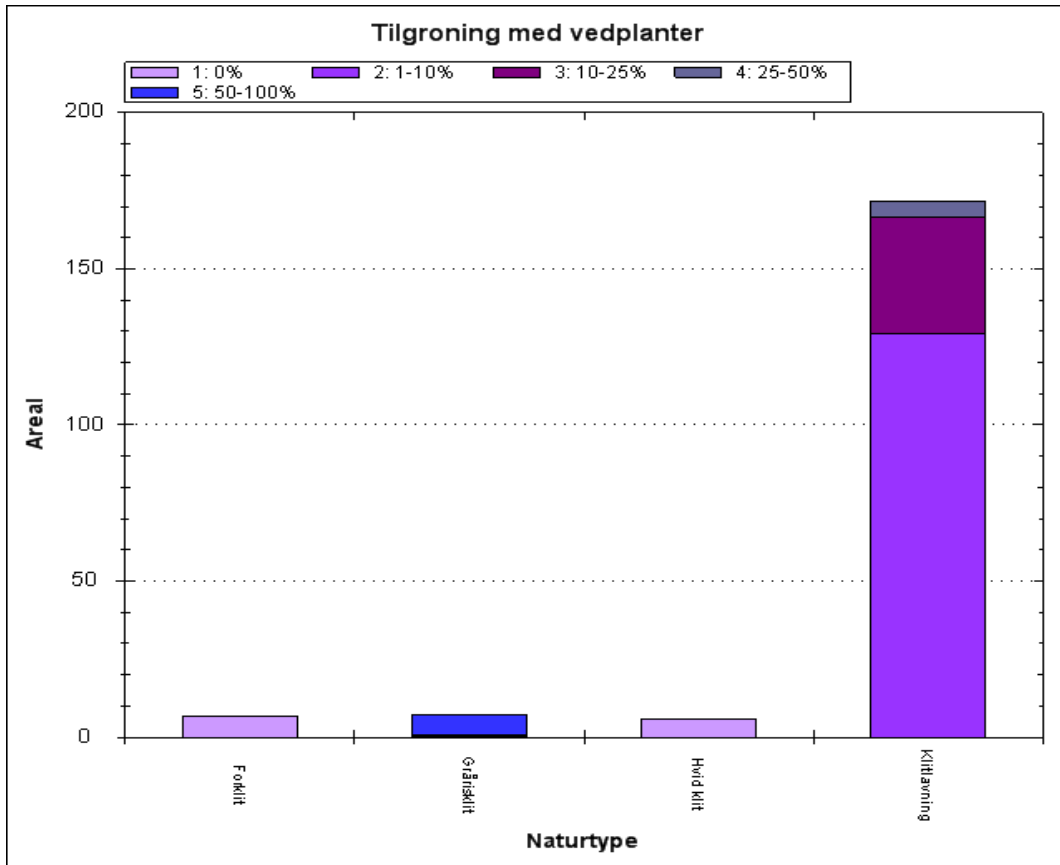

Andel af de kortlagte, lyskrævende naturtyper med tilgroning af buske og træer.

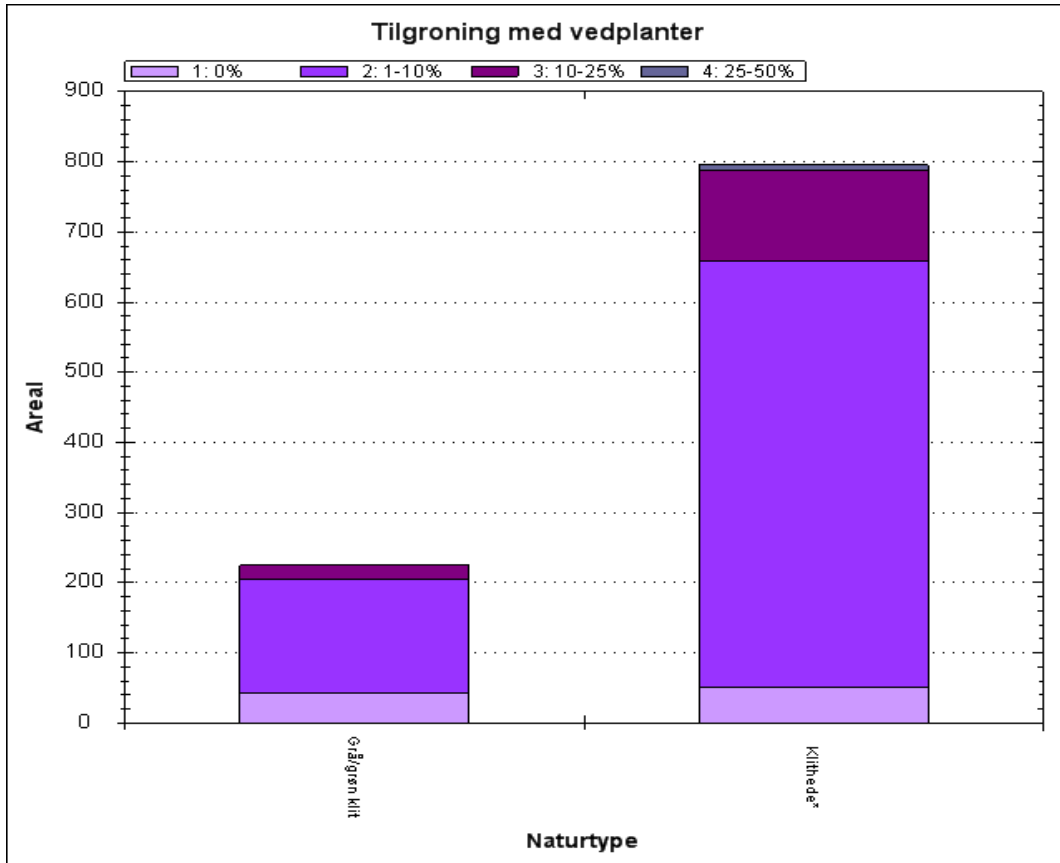

Andel af de kortlagte, lyskrævende naturtyper med tilgroning af buske og træer.

I *forklitten* og *grårisklitten* udgør tilgroning med græs, urter og vedplanter ikke et problem. På arealet med *hvid klit* er andelen med med græs/urtevegetation over 50 cm relativt høj. naturtypen.

I klitlavningerne er tilgroning med middelhøje og høje urter udbredt, men det er naturligt for naturtypen. Tilgroning med vedplanter er mere kritisk for klitlavningerne og er en trussel for naturtypen i dette område.

En væsentlig andel af de *grå/grønne klitter* er tilgroet med især middelhøje men også høje urter og vedplanter i et omfang, så det er en potentiel trussel mod naturtypen.

Omkring en trediedel af *klitheden* er tilgroet med middelhøje og høje urter, men med de dækningsgrader, der er tale om er urterne et naturligt indslag i klitheden. Tilgroning med vedplanter er udbredt på *klitheden*, og kan på sigt udgøre en trussel, hvis der fortsat mangler drift (afgræsning/rydning) på arealerne.

Uhensigtsmæssig hydrologi i vådbunds naturtyper

Inddigning og kunstig afvanding med grøfter, dræn eller pumper forandrer naturen og kan føre til ændring i vegetationen, således at den naturlige, naturtype-karakteristiske vådbundsvegetation erstattes af en vegetation, der i højere grad præges af mere almindelige, konkurrence-stærke tørbundsarter.

Ved naturtypekortlægningen er det på lavbundsarealer vurderet, hvor stor effekt afvanding har på vegetationens sammensætning af arter. Effekten er angivet på en skala fra 1-5. Resultaterne er vist i figuren nedenfor – fordelt på naturtyper.

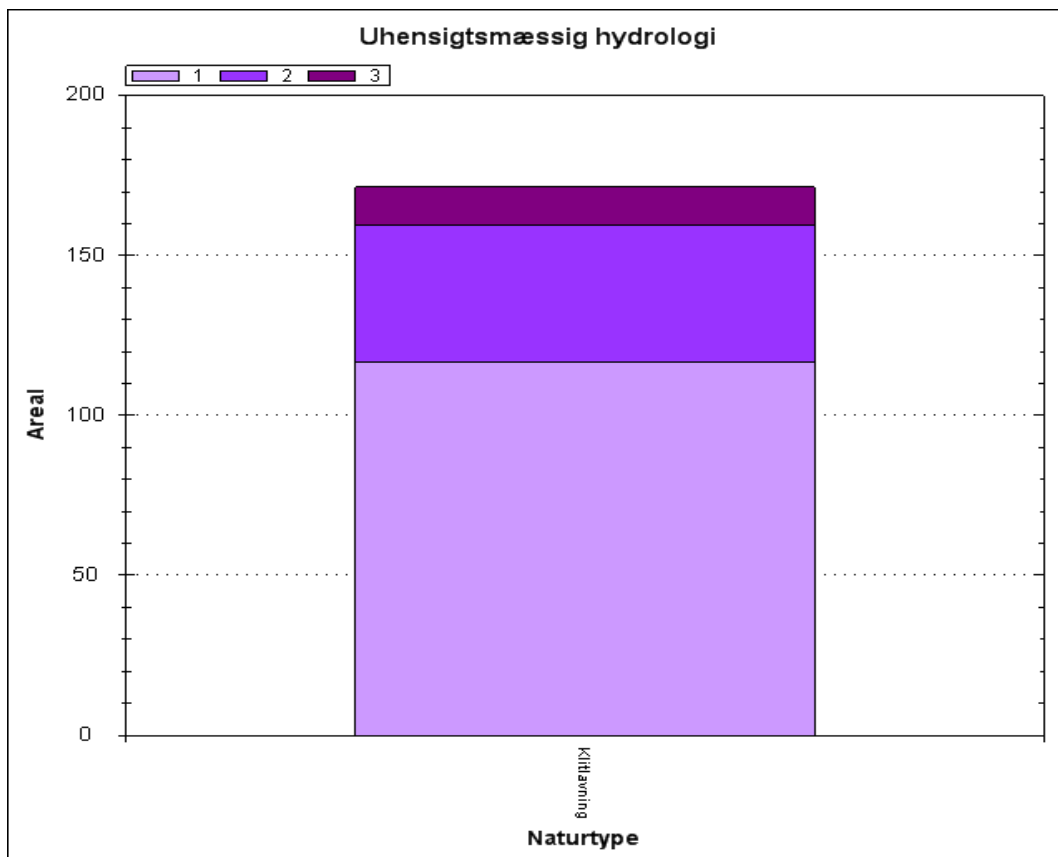

Andel af de kortlagte naturtyper med udtørring/grøftning eller anden afvanding 1. Ingen afvanding 2. Nogen afvanding 3. Tydelige tegn på afvanding 4. Afvanding udbredt 5. Fuldstændig afvandet.

Det ses, at omkring en tredjedel af det samlede areal med klitlavninger er påvirket af afvanding fra grøftning, hvilket ikke er hensigtsmæssigt for naturtypen.

Direkte påvirkning fra landbrugsdrift på tilstødende arealer

Intensiv landbrugsdrift på arealer, der grænser lige op til naturarealer, kan indebære en negativ påvirkning af naturindholdet i randområdet som følge af afdrift/udskylning af overskud af gødning eller sprøjtemidler. Forøget næringsindhold kan medføre, at naturtypens karakteristiske arter udkonkurreres af højt voksende arter, der favoriseres af det forøgede næringsindhold. Direkte tilførsel på naturarealet har samme effekt.

Ved naturtypekortlægningen er det samlede omfang af gødsning, tilskuds fodring og afdrift fra sprøjtning på arealet vurderet. Arealandelen er angivet på en skala fra 1-5. Resultaterne er vist i figuren – fordelt på naturtyper.

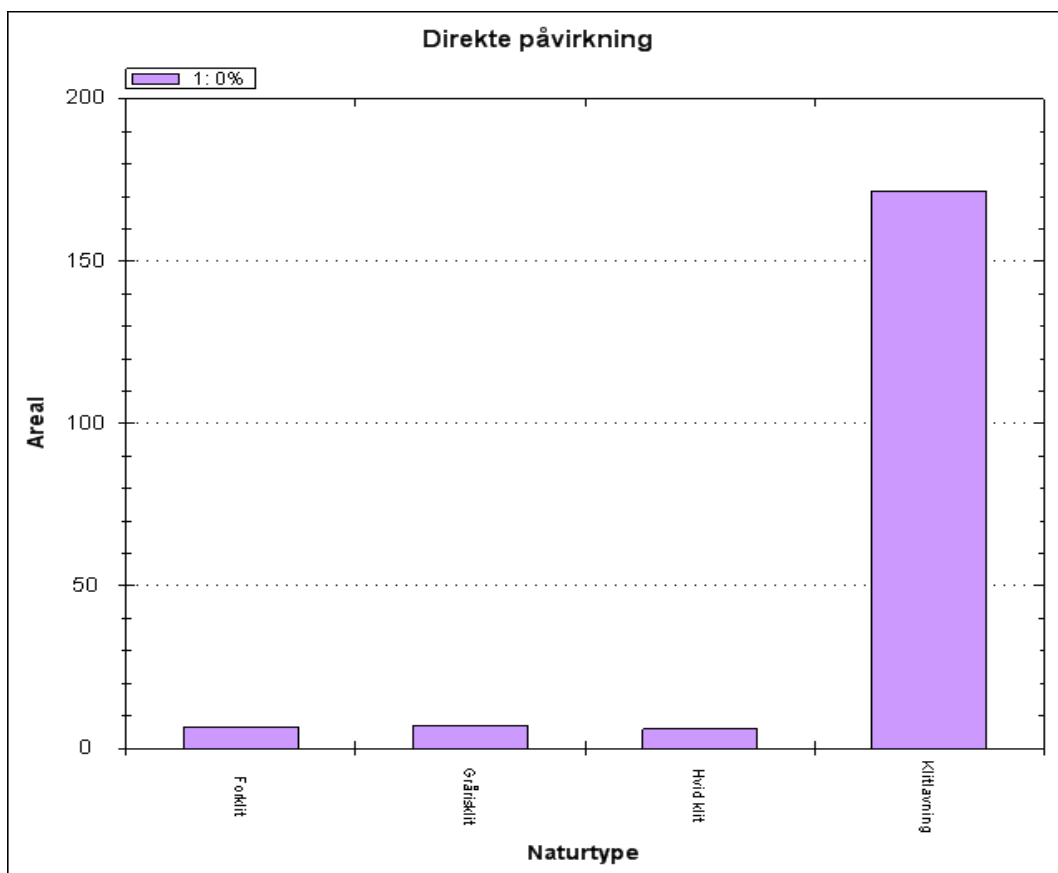

Andel af de kortlagte naturtyper med direkte påvirkning fra landbrugsdrift på tilstødende arealer.

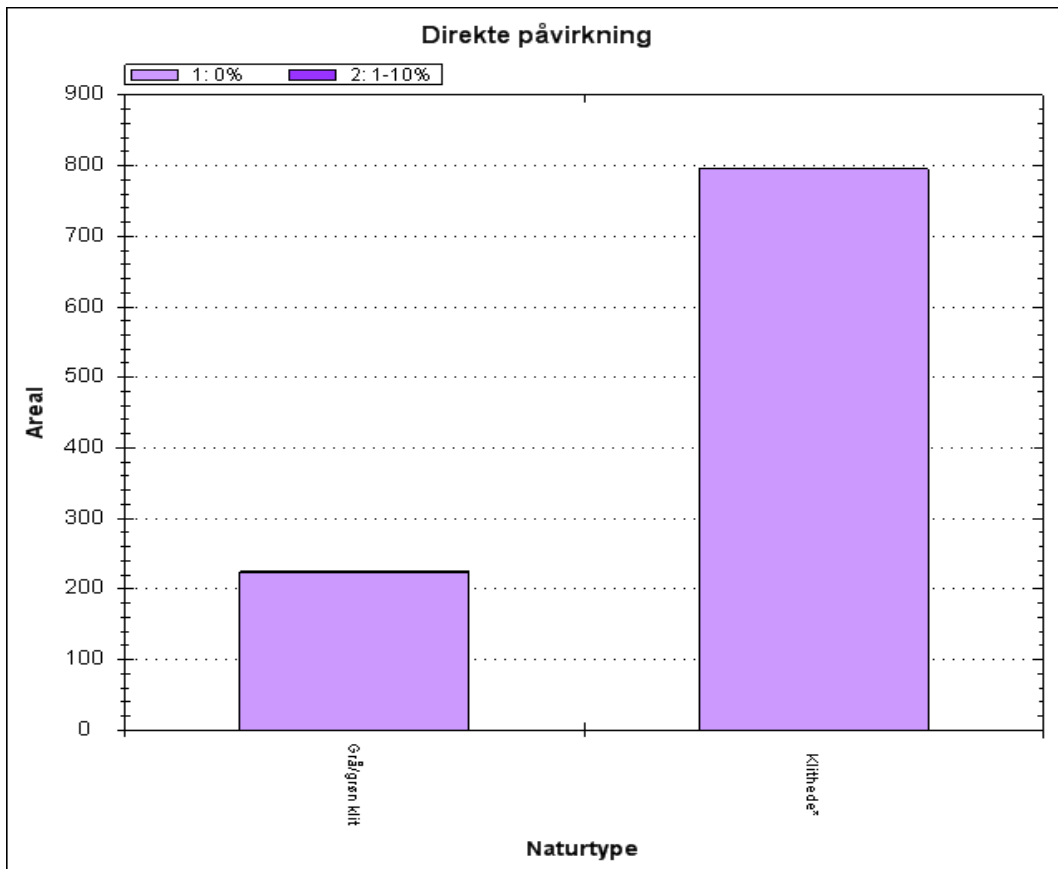

Andel af de kortlagte naturtyper med direkte påvirkning fra landbrugsdrift på tilstødende arealer.

Ingen af områdets naturtypearealer er negativt påvirket af næringsberigelse fra landbrugsdrift på tilstødende arealer.

Forekomst af invasive arter

Invasive plantearter er ikke-hjemmehørende arter, der fortrænger naturlig vegetation. Forekomst af invasive arter er en trussel, fordi arterne breder sig ekspansivt og udkonkurrerer de arter, der er karakteristiske for naturtyperne. Invasive arter er særlig et problem i kyst- og klitnaturtyperne samt på hederne.

Ved naturtypekortlægningen er det vurderet, på hvor stor en andel af det samlede areal, der forekommer en eller flere af de invasive arter, der er opført i Appendiks 2 til den tekniske anvisning for kortlægningen. Resultaterne er vist - fordelt på naturtyper – i figuren nedenfor.

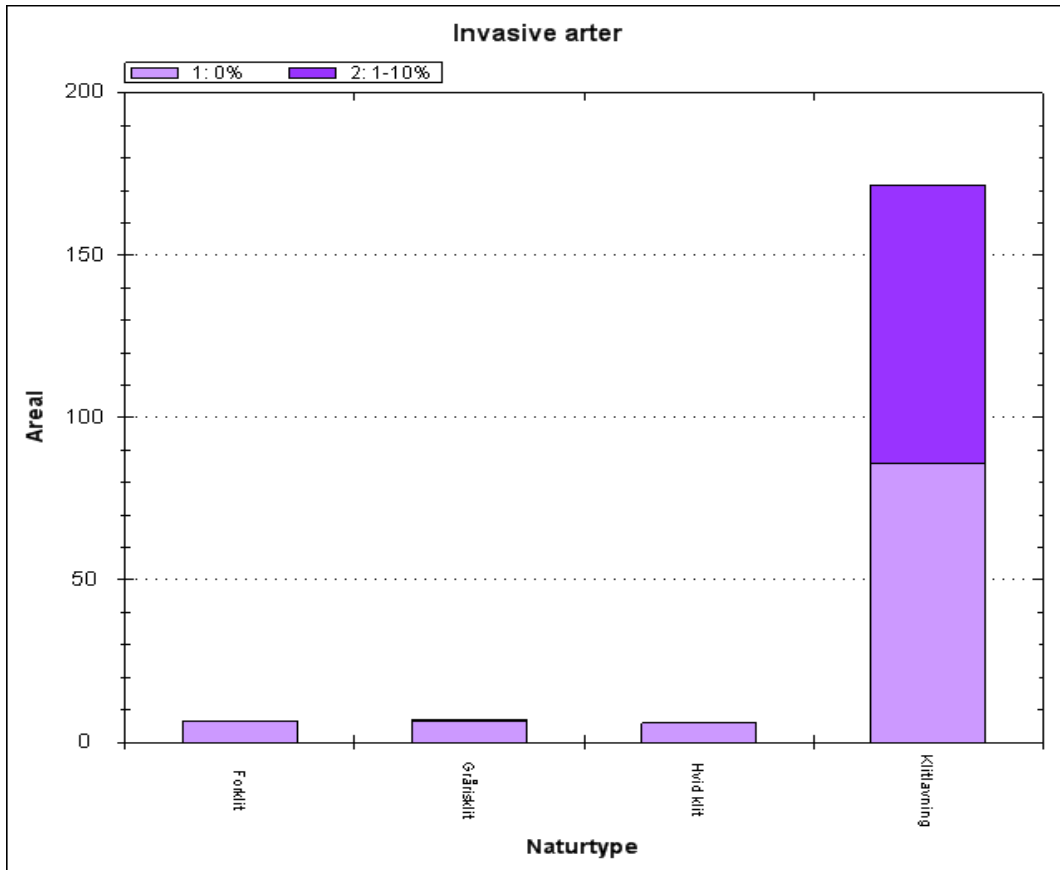

Andel af de kortlagte naturtyper med forekomst af invasive arter.

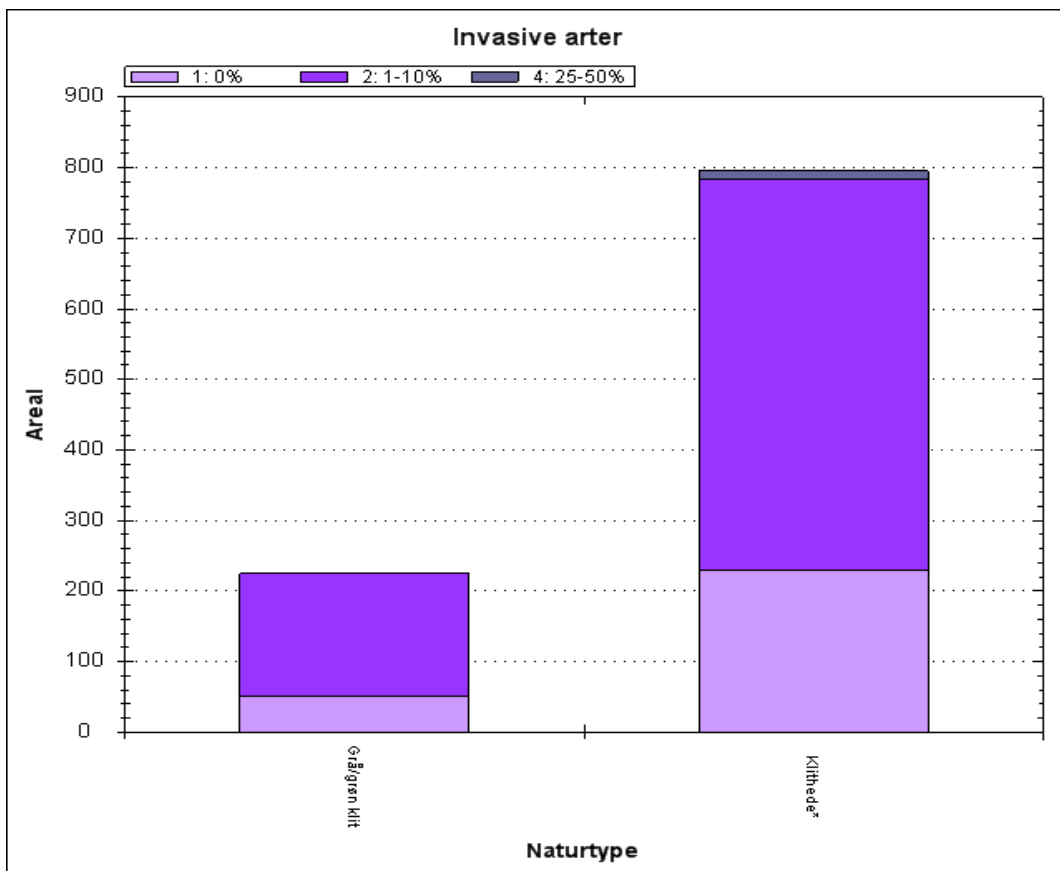

Andel af de kortlagte naturtyper med forekomst af invasive arter.

Det ses, at den grå/grønne klit og klitheden er påvirket af invasive arter på størstedelen af arealerne. I klitlavningerne forekommer invasive arter på knap halvdelen af arealet.

De invasive arter, som udgør et problem for de lysåbne naturtyper i området er: rynket rose, bjergfyr og stjerne-bredribbe.

Forstyrrelser af fugle og havpattedyr

DCE har vurderet betydningen af forstyrrelse for Natura 2000-områdernes udpegede arter, samt vurderet om eksisterende beskyttelsesbestemmelser er tilstrækkelige -Vurdering af forstyrrelsestrusler i Natura 2000-områderne.

Vurdering af forstyrrelsestrusler i Natura 2000-områderne.

Vurdering af forstyrrelsestrusler – ynglefugle: I fuglebeskyttelsesområde 18 er der ikke anlagt afmærkede vandreruter i området, så det vurderes, at færdslen er begrænset, og det er da også af stor betydning for områdets ynglefugle, at færdslen i området ikke øges.

Vurdering af beskyttelsesbehov: Da det formodes, at forstyrrelsesniveauet er lavt, antages det, at der ikke er behov for yderligere beskyttelse af områdets ynglefugle.

2.6.2 Trusler, der ikke er omfattet af denne basisanalyse

Næringsberigelse (eutrofiering)

Et forøget plantenæringsindhold af primært kvælstofforbindelser i naturtyperne medfører generelt, at der sker ændringer i konkurrenceforholdene mod mere kvælstofelskende arter. Effekter på en række artsgrupper er nogenlunde ens på tværs af økosystemer med en generel nedgang i de kvælstoffølsomme arter, som oftest er karakteristiske for naturtyper i god naturtilstand. Problemstillingen er nærmere beskrevet i kap. 25.11 i Natur og Landbruskommissionens statusrapport fra 2012.

Den uhensigtsmæssige næringsberigelse kan stamme fra flere kilder:

- *Deposition af luftbårne kvælstofforbindelser* herunder ammoniak er ofte den væsentligste påvirkning af mange naturligt næringsfattige naturtyper. Naturtyperne har forskellig sårbarhed over for kvælstofdepositionen. Der er generelt sket et fald i den luftbårne kvælstofbelastning af naturarealerne inden for de seneste år. Faldet skyldes en nedgang i udledningen fra både danske kilder og udenlandske kilder. Denne reduktion forventes at fortsætte som følge af national og udenlandsk regulering. På trods af reduktionen er tålegrænserne fortsat overskredet på en væsentlig andel af naturarealerne, og det giver forringede muligheder for på sigt at opnå eller fastholde en gunstig naturtilstand. Emissionen fra landbrug reguleres gennem husdyrgodkendelsesloven. Med den seneste regulering af loven i 2010 indførtes skærpede krav til godkendelse af husdyrbrug, så der reguleres på den maksimalt tilladte ammoniakdeposition fra lokale husdyrbrug til sårbare naturområder. Denne regulering bidrager til at mindske væsentlige miljøpåvirkninger med ammoniak som følge af lokale påvirkninger af naturområder fra husdyrbrug.

- *Overfladisk tilførsel eller tilførsel med drænvand fra tilgrænsende, gødskede dyrkningsarealer.* Påvirkningen afhænger af topografien og dyrkningspraksis på naboarealer. Randzonenlovens indførelse af 10 m randzoner langs visse vandløb vil begrænse den negative effekt for søer, vandhuller og vandløb
- *Fastholdt pulje af næring fra tidligere gødskning.* Denne pulje kan gradvis nedsættes ved i en årrække at vælge en driftsform, der aktivt fjerner næringsstoffer fra naturarealet.
- *Tilførsel med udstømmende, næringsberiget grundvand.* Belastningen af grundvandet med nedsivende næringsstoffer reguleres af gødskningsloven. Der er igangsat et projekt i regi af det nationale overvågningsprogram, der generelt skal belyse sammenhængen mellem grundvandskvalitet og naturtilstand i grundvandsafhængige naturtyper.

Vandindvinding

Kilder, rigkær og andre grundvandsafhængige, terrestriske naturtyper er helt afhængige af en høj grundvandsstand samt mængden og kvaliteten af det udstømmende grundvand. Indvinding af grundvand til fx drikkevand og vandingsformål kan reducere grundvandstrykket, som igen kan reducere mængden af udsivende grundvand til naturtyperne og en generel sænkning af vandstanden. En sådan udtørring betyder ændring i vegetationen fra en våd mose med udbredt forekomst af mosser til en mere engagtig vegetation. Udtørringen kan ligeledes resultere i en eutrofiering. Tilknyttede dyre- og plantearter vil ligeledes blive negativt påvirkede.

Miljøfarlige stoffer

Tilstedeværelse af udvalgte miljøfarlige stoffer i vandmiljøet overvåges i det nationale overvågningsprogram. Den konkrete betydning for arter og naturtyper er ikke systematisk opgjort. Tilstedeværelsen af stofferne reguleres af miljøbeskyttelsesloven og gennem vandplanlægningen.

Prædation

Prædation fra særlig ræv og mink kan lokalt indebære en meget væsentlig negativ påvirkning af små ynglefugle-bestande. Prædation fra fisk kan i småsøer have væsentlig negativ indflydelse på paddebestande. Overvågning af prædationen på ynglefuglearter indgår endnu ikke i NOVANA-programmet, hvorfor en konkret vurdering af betydningen heraf ikke indgår i denne basisanalyse. Tilstedeværelse af fisk i småsøer indgår i tilstandsvurderingen af levesteder for padder.

Naturstyrelsen udsendte i foråret 2012 en ny minkforvaltningsplan, som særligt tager hensyn til ynglefugle i Natura 2000-områderne, ligesom prædation i et vist omfang reguleres i 1. planperiode.

2.7 Igangværende indsats

Den 1. generation af Natura 2000-planer blev udstedt i december 2011, og de opfølgende handleplaner endelig vedtaget med udgangen af 2012. Statslige lodsejere har enten udarbejdet særlige drifts- og plejeplaner eller har andre forvaltningsplaner, som opfylder Natura 2000-planernes krav til indsats. Alle statslige lodsejere vurderer, at den samlede, planlagte indsats er gennemført med udgangen af planperioden i 2015.

Det forudsættes, at de aktiviteter, der er beskrevet i kommunale og statslige handleplaner, ligeledes gennemføres i første planperiode.

Indsatsen efter den gældende plan er ikke afspejlet i de data, der ligger til grund for basisanalysen, fordi flere af indsatserne ikke var igangsat ved dataindsamlingen, og fordi naturens økologiske

træghed medfører, at resultatet i naturtilstanden i de fleste tilfælde først kan erkendes efter en årrække.

De første Natura 2000-planer fastlagde rammerne for en række grundlæggende handleplan-tiltag, som f.eks. rydninger, forbedrede hydrologiske forhold og iværksættelse af plejetiltag. Life-projekter, projekter og indsatser med tilskud fra landdistriktsordningerne (LDP) samt kommunale/statslige projekter bidrager til at gennemføre Natura 2000-plan 2010-15.

I dette Natura 2000-område er følgende tiltag iværksat:

Areal med plejereleterede miljøtilsagn	
Natura 2000-område nr. 25	
Tilsagnstype	Samlet areal (ha)
1. Græsning/slæt	18
2. Forberedelse til græsning	0
3. Rydning	0
4. Samlet areal med plejetiltag	18
Hydrologiprojekter, forundersøgelse	0
Hydrologiprojekter, realisering	0

Arealer med tilsagn til naturpleje-indsats under LDP-ordningerne inden for Natura 2000-området.

I tabellen oven for dækker samlet pleje over nettoarealet med ansøgt støtte til naturpleje-indsats. Specielt i forbindelse med igangsætning af naturpleje kan der til det samme areal være ansøgt om flere typer af indsats – f.eks. både rydning og forberedelse til græsning med hegnssætning.

I Natura 2000-området er der indgået aftaler om tilskud til miljøtilsagn i form af græsning og slæt på 18 ha, til forberedelse til græsning på 0 ha og til rydning på 0 ha. Samlet set er der indgået aftaler om tilskud til naturpleje på i alt 18 ha. Der er p.t. ikke indgået aftaler under hydrologiordningen. Ved indsamlingen af data fra de driftsafhængige, lysåbne naturtyper blev der registreret, om arealet på kortlægningstidspunktet var i hensigtsmæssig drift til sikring af lysåbne forhold. Resultaterne er vist i figurerne nedenfor.

Der forekommer ikke drift på nogen af arealerne i dette Natura 2000-område. Det er ikke optimalt for disse lysåbne naturtyper, hvor afgræsning/rydning kan være med til at sikre lysåbne forhold.

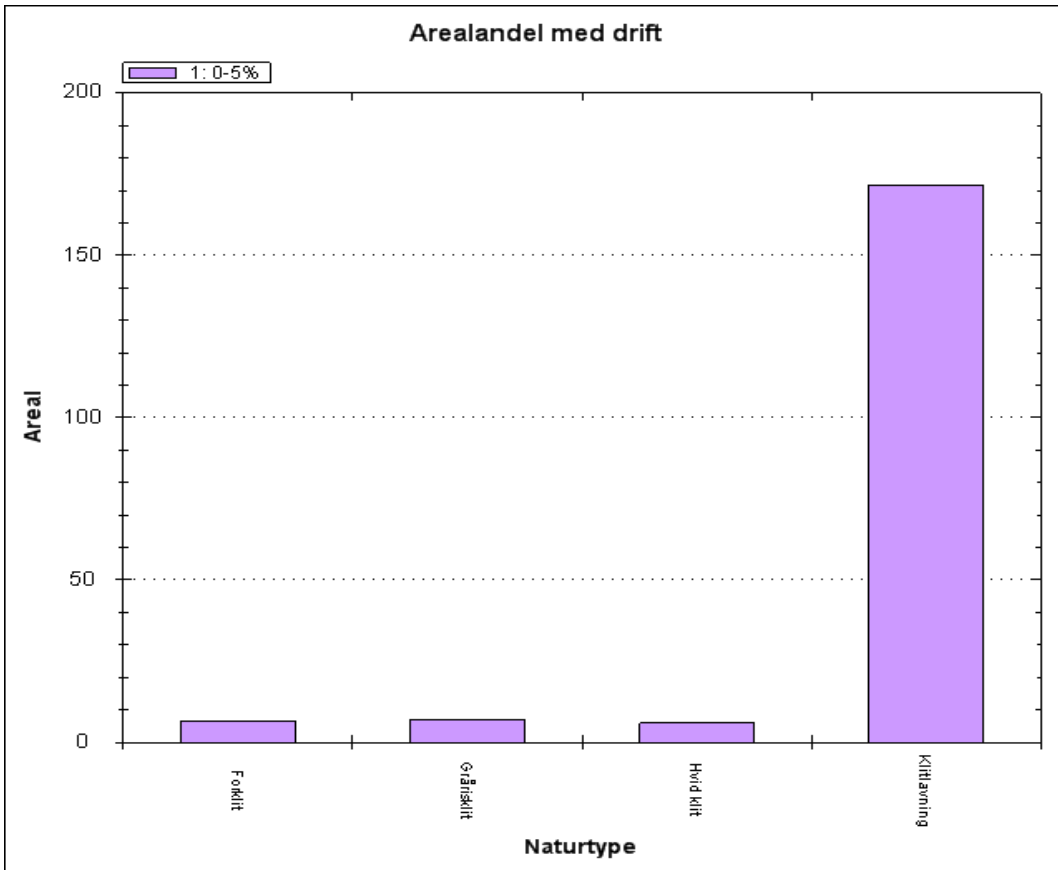

Andel af græsnings- eller høslætsdrift fordelt på naturtyper.

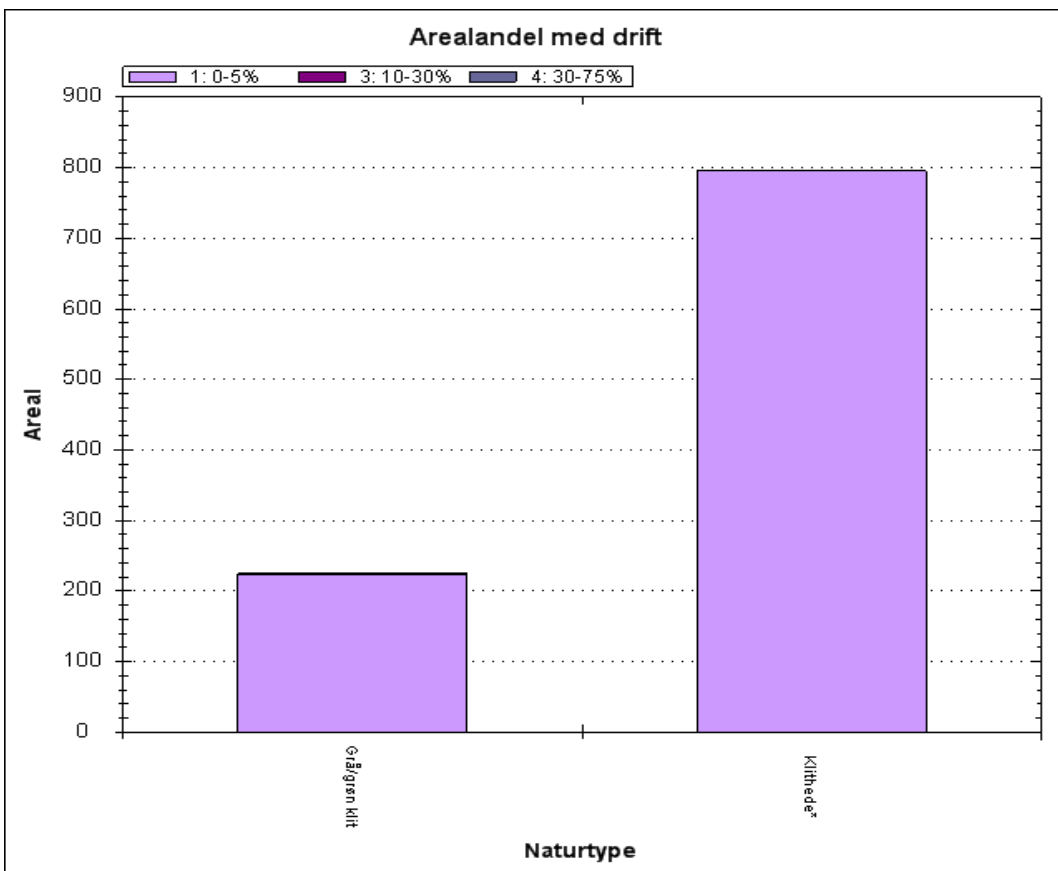

Andel af græsnings- eller høslætsdrift fordelt på naturtyper.

3. Litteratur

Anvendte EU-direktiver, love og bekendtgørelser:

Rådets direktiv 92/43/EØF af 21. maj 1992 om bevaring af naturtyper samt vilde dyr og planter med senere ændringer (**habitatdirektivet**). <http://eur-lex.europa.eu/LexUriServ/LexUriServ.do?uri=OJ:L:1992:206:0007:0050:DA:PDF>

Europa-Parlamentets og Rådets direktiv 2009/147/EF af 30. november 2009 om beskyttelse af vilde fugle med senere ændring (**fuglebeskyttelsesdirektivet**). <http://eur-lex.europa.eu/LexUriServ/LexUriServ.do?uri=OJ:L:2010:020:0007:0025:DA:PDF>

Bekendtgørelse nr. 932 af 24. september 2009 af lov om miljømål m.v. for vandforekomster og internationale naturbeskyttelsesområder (**miljømålsloven**), som senest ændret ved lov nr. 514 af 27. maj 2013. <https://www.retsinformation.dk/Forms/R0710.aspx?id=127102>

Bekendtgørelse nr. 144 af 20. januar 2011 om klassificering og fastsættelse af mål for naturtilstanden i internationale naturbeskyttelsesområder (**målbekendtgørelsen**). <https://www.retsinformation.dk/Forms/R0710.aspx?id=135852>

Bekendtgørelse nr. 408 af 01. maj 2007 om udpegning og administration af internationale naturbeskyttelsesområder samt beskyttelse af visse arter (**habitatbekendtgørelsen**). <https://www.retsinformation.dk/Forms/R0710.aspx?id=13043>

Anvendt faglitteratur:

Danske naturtyper i det europæiske Natura 2000 netværk. Skov- og Naturstyrelsen 2000.

<http://www.cites.dk/udgivelser/2001/87-7279-400-3/helepubl.pdf>

Fugle 2004-2011. NOVANA. Pihl, S., Clausen, P., Petersen, I.K., Nielsen, R.D., Laursen, K., Bregnballe, T., Holm, T.E. & Søgaard, S. 2013. Aarhus Universitet, DCE – Nationalt Center for Miljø og Energi, 188 s. - Videnskabelig rapport fra DCE - Nationalt Center for Miljø og Energi nr. 49.

<http://www2.dmu.dk/Pub/SR49.pdf>

Overvågning af arter 2004-2011. NOVANA. Søgaard, B., Wind, P., Elmeros, M., Bladt, J., Mikkelsen, P., Wiberg-Larsen, P., Johansson, L.S., Jørgensen, A.G., Sveegaard, S. & Teilmann, J. 2013. Aarhus Universitet, DCE – Nationalt Center for Miljø og Energi, 240 s. - Videnskabelig rapport fra DCE - Nationalt Center for Miljø og Energi nr. 50.

<http://www2.dmu.dk/pub/sr50.pdf>

Vurdering af forstyrrelsestrusler i NATURA 2000-områderne. Therkildsen, O.R., Andersen, S.M., Clausen, P., Bregnballe, T., Laursen, K. & Teilmann, J. 2013. Aarhus Universitet, DCE – Nationalt Center for Miljø og Energi, 174 s. - Videnskabelig rapport fra DCE - Nationalt Center for Miljø og Energi nr. 52.

<http://www2.dmu.dk/Pub/SR52.pdf>

Naturtilstand i habitatområderne. Habitatdirektivets lysåbne naturtyper. Fredshavn, J.R. & Ejrnæs, R. 2009. Danmarks Miljøundersøgelser, Aarhus Universitet. 76 s. – Faglig rapport fra DMU nr. 735. <http://www2.dmu.dk/Pub/FR735.pdf>

Kortlægning af terrestriske naturtyper. Fredshavn, J., Ejrnæs, R. & Nygaard, B. 2011. Teknisk anvisning nr. N03. version 1.04. Fagdatacenter for Biodiversitet og Terrestriske Naturdata, AU-DMU. http://bios.au.dk/fileadmin/Resources/DMU/MYndighedsbetjening/FDC_bio/TeknAnvisn/TA-N03-104.pdf

Kortlægning af levesteder for vandhulsarter. Søgaard, B. Teknisk anvisning til kortlægning af levesteder for vandhulsarter (padder, guldsmede og vandkalve) nr. TA-OP 5, version 1.2, Fagdatacenter for Biodiversitet og Terrestriske Naturdata, AU-DMU, 2010. http://bios.au.dk/fileadmin/Resources/DMU/MYndighedsbetjening/FDC_bio/TeknAnvisn/TA-OP_vandhulsarter_v_1_2_DMU_27_5_01.pdf

DEVANO naturtype småsøer. Teknisk anvisning til kortlægning af Natura 2000 søtyper. 2007. Fagdatacenter for Ferskvand, DMU, 2007. <http://bios.au.dk/fileadmin/Attachments/TADEVANONaturtypefinal.doc>

Naturtypebestemmelse samt vegetationsundersøgelse, felt-målinger og udtagning af vandprøve til brug ved tilstandsvurdering af søer og vandhuller <5 ha. Johansson, L.S. Teknisk anvisning nr. S10. Fagdatacenter for Ferskvand, Aarhus Universitet, DCE – Nationalt Center for Miljø og Energi, 27 s, 2011. http://bios.au.dk/fileadmin/bioscience/Fagdatacentre/Ferskvand/S10_NaturtyperV3.pdf

Overvågning af odder *Lutra lutra*. Søgaard, B., Elmeros, M., Madsen A.B. & Holm, T.E. 2011. Teknisk anvisning til ekstensiv overvågning nr. A01, version 1.2. Nationalt Center for Miljø og Energi, Aarhus Universitet. http://bios.au.dk/fileadmin/Resources/DMU/MYndighedsbetjening/FDC_bio/TeknAnvisn/TAAO_1_Odder_v_1_2_01.pdf

Overvågning af padder. Søgaard, B., Adrados, L.C., Fog, K., Würtz Jensen, M. og Svendsen, A. 2011. Teknisk anvisning nr. A17. Version 1. Nationalt Center for Miljø og Energi. Aarhus Universitet. http://bios.au.dk/fileadmin/Resources/DMU/MYndighedsbetjening/FDC_bio/TeknAnvisn/TAA17_Padder_v1_6_6_2011.pdf

Overvågning af ynglefugle. Pihl, S. & Kahlert, J. 2004. Teknisk anvisning for overvågning af ynglefugle F1, version 2.0. Fagdatacenter for Biodiversitet og Terrestriske Naturdata, AU-DMU. http://www2.dmu.dk/1_Om_DMU/2_Tvaer-funk/3_fdc_bio/ta/TA-F1.pdf

Ekstensiv overvågning af ynglefugle. Pihl, S., Holm, T.E. & Søgaard, B. 2012. Teknisk anvisning nr. A199, Aarhus Universitet, DCE – Nationalt Center for Miljø og Energi. http://bios.au.dk/fileadmin/bioscience/ePublikationer/TAA199_Ekstensive_fuglearter_v1.pdf

Overvågning af hedepletvinge *Euphydryas aurinia* Søgaard, B. & Helsing, F. 2012. Teknisk anvisning nr. A09. version 1. Nationalt Center for Miljø og Energi, Aarhus Universitet. http://bios.au.dk/fileadmin/Resources/DMU/MYndighedsbetjening/FDC_bio/TeknAnvisn/TAAO_9_hedepletvinge_v1_01.pdf



Miljøministeriet
Naturstyrelsen

Haraldsgade 53
DK 2100 København Ø
Tlf.: (+45) 72 54 30 00

www.nst.dk