



Naturstyrelsen Vendsyssel
Sct. Laurentiivej 148
9990 Skagen
Att. Christina Kjærby

Landskab og Skov
J.nr. 2021 - 39924
Ref. LANIK
Den 17. marts 2021

Sendt per mail til vsy@nst.dk og ckjae@nst.dk

Afgørelse om, at skovrejsning ved Aabybro-Biersted ikke er omfattet af krav om miljøvurdering

Miljøstyrelsen har den 18. august 2021 modtaget jeres ansøgning via Jammerbugt Kommune, om skovrejsning på flere arealer ved Biersted og Aabybro. Et oversigtskort kan ses under afsnittet for projektbeskrivelsen.

Afgørelse

Miljøstyrelsen har på baggrund af en screening vurderet, at projektet ikke vil kunne påvirke miljøet væsentligt og derfor ikke er omfattet af krav om miljøvurdering. Afgørelsen er truffet efter § 21 i miljøvurderingsloven¹.

Afgørelsen er ikke en tilladelse, men alene en afgørelse om, at projektet ikke skal gennemgå en miljøvurderingsproces. Bygherre har ansvar for at indhente eventuelle nødvendige tilladelser og dispensationer for at realisere projektet.

Screeningen er gennemført med udgangspunkt i det projekt, som er beskrevet i ansøgningen og på baggrund af de miljømæssige forudsætninger, som er gældende på screeningstidspunktet.

Hvis projektet ændres, er bygherre forpligtet til at ansøge igen med henblik på at få afgjort om ændringen er omfattet af krav om miljøvurdering.

Afgørelsen bortfalder, hvis den ikke er udnyttet inden 3 år efter, at den er meddelt eller ikke har været udnyttet i 3 på hinanden følgende år, jf. miljøvurderingslovens § 39.

Sagens oplysninger

Ansøgningen er indgivet i henhold til § 18 i miljøvurderingsloven. Ansøgningen er fremsendt til Miljøstyrelsen, som varetager kommunalbestyrelsens opgaver og beføjelser for anlægget, jf. §3, stk. 1, nr. 1 i miljøvurderingsbekendtgørelsen², da

¹ LBK nr. 1976 af 27/10/2021 om miljøvurdering af planer og programmer og af konkrete projekter (VVM).

² BEK nr 1376 af 21/06/2021 om miljøvurdering af planer og programmer og af konkrete projekter

staten er bygherre. Bygherres ansøgning er vedlagt som bilag 1, kortbilag fremgår af bilag 2, og øvrige relevante oplysninger udgør bilag 3.

Projektet er omfattet af bilag 2 punkt 1d i miljøvurderingsloven: Nyplantning og rydning af skov med henblik på omlægning til anden arealudnyttelse.

Projektbeskrivelse

Projektet er et skovrejsningsprojekt på 14 forskellige matrikler i området nær Biersted og Aabybro ved Store Vildmose. Se bilag med oversigtskort i størrelsesforholdet 1:25000, hvoraf nedenstående figur er et uddrag. Matriklerne er på nuværende tidspunkt i landbrugsmæssig drift. På to af matriklerne, 6a og 23i Biersted By, Biersted, er der bebyggelse i form af gårde og landbrugsdriftsbygninger.

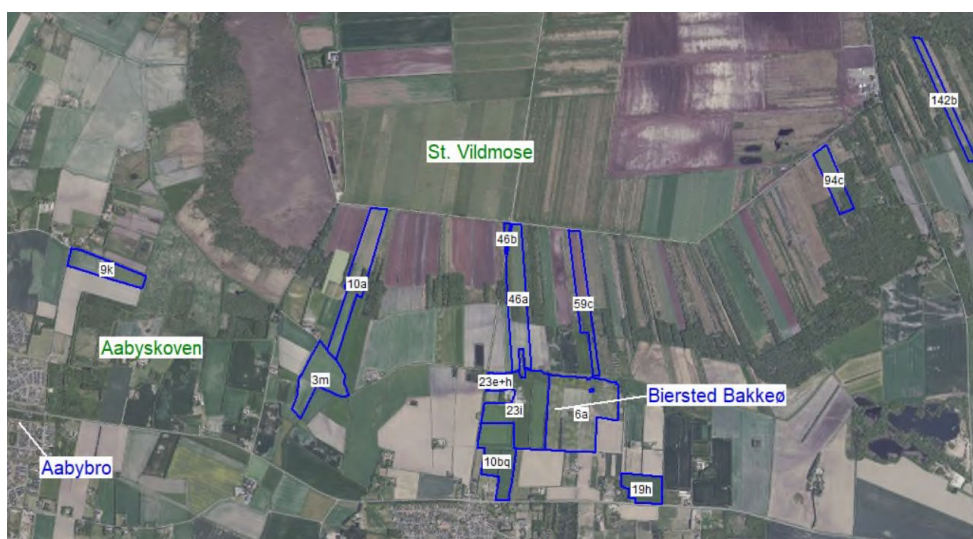

Figur 1 Matriklerne for den planlagte skovrejsning og udlæggelse til lysåben natur

Skovrejsningsprojektet har grundvandssikring som primært formål, men bygherre oplyser, at naturmæssige og rekreative forhold også vil tilgodeses som sekundære formål. Der stræbes efter at skabe en bynær skov for lokalområdet Aabybro-Biersted og binde eksisterende og nye skov- og naturarealer sammen. Projektet sker på baggrund af en samarbejdsaftale mellem Aabybro Vand, Jammerbugt Kommune og Naturstyrelsen Vendsyssel.

Generelt for den fysiske planlægning og det fremsendte materiale gælder, at det er en overordnet principskitse og plan for området. Stisystemet forventes udviklet i takt med, at de hegn som er nødvendige for den unge beplantning i kulturfasen nedtages og den rekreative brug afdækkes. Anlægsperioden er derfor lang og er angivet som værende fra marts 2022 til december 2026.

Der er i projektet erhvervet arealer og ejendomme ved frivillig handel (ca. 110 ha); der er enkelte af disse arealer, hvis fremtid i projektet endnu ikke er afklaret, hvorfor der ikke er planlagt for, og ansøgt om samtlige erhvervede matrikler. Det forventes ligeledes, at der vil komme flere arealer til i årene fremover. For arealet

vest for Aabyskoven gælder særligt, at der pågår dialog med ejerne af arealerne syd for om eventuel erhvervelse af disse; hvorfor der ikke er skitseret et skovbryn mod syd. Erhverves arealerne ikke, etableres naturligvis også skovbryn her.

Omkring 30 ha af det samlede område på 110 ha planlægges tilplantet, hvoraf halvdelen etableres som skovbryn og lav bevoksning. Ca. 27 ha planlægges omlagt til lysåben natur og 26 ha udlægges til naturlig tilgroning idet det allerede i nogen grad er tilvokset eller ikke på ansøgningstidspunktet er nærmere planlagt. 3.700 m² landbrugsdriftsbygninger skal nedrives. De øvrige arealer opgøres af nye befæstede veje samt eksisterende bebyggelse og befæstelse hvis fremtidige benyttelse bygherre oplyser er uafklaret, men at de ikke skal nedrives.

Som det fremgår af de forskellige områders principskitser og kortbilag planlægges beplantningen med stor variation i tæthed, type og højde. Der planlægges stier som slynger sig igennem skovområderne og der oprettes derudover hegnede hundeskove, borde/bænke, madpakkehus og udsigtstårne.

Vurdering

Miljøstyrelsen har på baggrund af ansøgningsmaterialet vurderet, at projektet ikke vil medføre en væsentlig indvirkning på miljøet, og derfor ikke kræver udarbejdelse af en miljøvurdering. Dette er uddybet og begrundet nedenfor.

Beskyttet natur

Der er i det centrale skovrejsningsområde ved adresserne Nørgårdsvej 31 og Biersted Mosevej 36 tilstedeværelse af § 3 beskyttet sø og overdrev. Derudover er der i de aflange matrikler lige nord for (46a, Vildmosen, Biersted og 59c, Biersted By, Biersted) som også indgår i skovrejsningen, tilstedeværelse af et engområde og to moseområder, samt flere øvrige moseområder ved matrikelgrænserne.

Ligeledes er der en lang række beskyttede naturområder af mindre størrelse i nærområdet. Disse inddrages ikke, og vurderes ikke påvirket på nogen måde, som følge af projektet.

Hedeområdet forløber som et smalt areal igennem de nuværende markarealer. Som det fremgår af principskitserne, er områderne omkring dette, samt området i sig selv, planlagt som værende åbne naturtyper med en grussti forløbende lige syd for. I praksis vil driften af områderne derfor ekstensiveres og hedeområdet kan få lov til at brede sig og nye eng-naturtyper kan også forventes at indtræde. Projektet vurderes derfor positivt for hedeområdet hvis udbredelse må forventes øget.

Der er ikke planlagt nogen ændringer af søen eller dens nære omgivelser. Østsiden udlægges, som fortsættelse af ovenstående hedeområde, som åben natur. Det vurderes derfor ikke, at søen påvirkes. Lige nord for søen er indtegnet borde/bænke og søen angives som en fiskesø. Miljøstyrelsen har ikke viden om søens nuværende brug og forholder sig ikke til Naturstyrelsens oplæg til den rekreative brug heraf. Der henvises blot til, at forøget rekreativ brug kan medføre uønsket tilstandsændring hvorfor planlægningen af muligheder for rekreative interesser i tilknytning til denne bør foretages i dialog med kommunens naturafdeling.

Dele af de aflange områder, som ses af Figur 1 og som udgør grænsen til Store Vildmose mod nord, er kortlagt som § 3 beskyttede eng- og moseområder. Disse indgår i planlægningen af skovrejsningen som lysåben natur. Der forventes således ikke en påvirkning af disse områder. Tilstødende arealer udlægges dog som ny natur og det samlede naturareal forøges dermed.

Der planlægges stier og ridestier så vidt muligt uden om den eksisterende § 3 natur, men for den østlige heraf (matrikel 59c, Biersted By, Biersted) er stierne planlagt i kanten af matriklen, hvor der i givet fald vil være overlap med et beskyttet eng- og moseområde.

Projektområdernes samlede forekomst af § 3 beskyttede naturtyper forøges som følge af projektet, og projektet vurderes således positivt herfor. Miljøstyrelsen henviser dog til, at der kan være behov for ansøgning om dispensation for etableringen af stier i § 3 områderne.

Samlet vurderes projektet at medføre en betydelig forøgelse af områder som på sigt vil blive omfattet af naturbeskyttelseslovens § 3. Det forventes ikke, at projektet vil medføre negative tilstandsændringer for de eksisterende beskyttede naturområder inden for, eller i nærområdet.

Natura 2000

De af projektet omfattede delområder som er beliggende tættest på et Natura 2000 område er beliggende i en afstand af ca. 250 til 400 meter fra Natura 2000 område: N12, Store Vildmose. Området omfatter Habitatområde H12 og omfatter intet fuglebeskyttelsesområde. Tabellen nedenfor angiver arter og naturtyper på områdets udpegningsgrundlag:

| Udpegningsgrundlag for Habitatområde nr. 12 | | |
|--|-------------------------|--------------------------------|
| Naturtyper: | Indlandssalteng* (1340) | Søbred med småarter (3130) |
| | Næringsrig sø (3150) | Brunvandet sø (3160) |
| | Vandløb (3260) | Tør hede (4030) |
| | Surt overdrev* (6230) | Tidvis våd eng (6410) |
| | Urtebræmme (6430) | Højmose* (7110) |
| | Nedbrudt højmose (7120) | Hængesæk (7140) |
| | Stilkeke-krat (9190) | Skovbevokset tørvemose* (91D0) |
| Arter: | Hedepletvinge (1065) | Havlampret (1095) |
| | Odder (1355) | |

Tabellen viser naturtyper og/eller arter på udpegningsgrundlag for Natura 2000-området. Tal i parentes henviser til de talkoder, som benyttes for naturtyper og arter fra habitatdirektivets bilag 1 og 2. * angiver, at der er tale om en prioriteret naturtype jf. habitatdirektivet. Ved fuglearterne er det angivet, om der er tale om ynglefugle (Y) eller trækfugle (T).

Naturtyper på udpegningsgrundlaget er således en blanding af våde naturtyper (søer, moser, vandløb, våde enge) og tørre naturtyper (overdrev, hede).

Idet projektet ikke er beliggende inden for selve Natura 2000 området, og i øvrigt omhandler etablering af nye skov- og naturområder, vurderes det, at projektet på baggrund af dets karakter uden væsentlige emissioner eller øvrige udledninger til og gener for omgivelserne ikke vil påvirke Natura 2000-området og dets udpegningsgrundlag væsentligt. Tværtimod etableres der tilstødende naturområder som kan forbedre forholdene (forøge egnede arealer) for arterne på udpegningsgrundlaget. Det vurderes derfor ikke, at der skal foretages en

konsekvensvurdering af projektets virkninger på nævnte Natura 2000-område jf. habitatbekendtgørelsen³.

Projektet vil ikke være i strid med eller til hinder for etableringen af reservater, naturparker eller lignende områder til beskyttelse af natur og biodiversitet, idet der ikke er faktiske planer herom inden for projektområdet, samt at etableringen af yderligere naturforekomster i dette tilfælde blot vil gavne eventuelle planer.

Beskyttede arter

Projektets delområder er på nuværende tidspunkt i landbrugsmæssig drift, hvorfor det vurderes usandsynligt, at der skulle forekomme bilag IV arter og/eller rødlistearter inden for delområderne.

Der er i de eksisterende naturområder nær projektets delområder registreret forekomst af blandt andet spidssnudet frø (bilag IV), skrubbtudse og butsnudet frø. Disse arter vil ved nedlæggelsen af landbrug og forøgelse af naturværdierne i området på sigt få forbedrede levevilkår, og projektet vurderes derfor som værende gavnligt for eventuelt forekommende beskyttede arter.

Projektet indebærer nedrivning af landbrugsdriftsbygninger hvor der kan forekomme flagermus. Naturstyrelsen oplyser dog i ansøgningen, at bygningerne er screenet for flagermus, og at der ikke er konstateret tilstedeværelse heraf.

Miljøstyrelsen har således ikke kendskab til eller forventning om tilstedeværelse af bilag IV arter og/eller rødlistearter som vil kunne blive påvirket væsentligt som følge af projektet. Projektet indebærer ikke ændring af jord- og stendiger, fældning af gamle træer, ændringer af overfladevand herunder søer eller andre lokaliteter, som ville kunne fungere som yngle- eller rasteområde for flagermus, markfirben, padder eller øvrige bilag IV-arter. Ligeledes medfører projektet ikke andre væsentlige påvirkninger uden for projektområdet.

Projektet vurderes ikke i sig selv eller i forbindelse med andre planer og projekter at forurene, beskadige eller ødelægge yngle- eller rasteområder i det naturlige udbredelsesområde for dyrearter, eller ødelægge de plantearter, der er optaget på habitatdirektivets bilag IV.

Støv, støj og vibrationer, lys, luft og lugt

Som bygherre oplyser, vil der ved anlægsarbejdet forekomme lokale støj og støvgener i forbindelse med træplantning og etablering af nye grusveje og stier, men det vurderes sammenligneligt med den gene som den eksisterende landbrugsmæssige drift medfører.

Hvad angår lys kan der forekomme almindelige lysgener fra entreprenørmaskiner inden for normal arbejdstid hvis anlægsarbejdet i et givent delområde foregår i de mørke dele af året.

³ BEK nr. 1595 af 06/12/2018 Gældende om udpegning og administration af internationale naturbeskyttelsesområder samt beskyttelse af visse arter.

Evt. gener vurderes dog at være af kortvarig karakter og vurderes ikke væsentlige for omkringboende, der tværtimod måske har en (rekreativ) interesse i udførelsen af projektet.

I driftsfasen er der tale om etablerede skov- og naturområder hvor der ikke vil være støv, støj eller lysgener.

Projektet vurderes ikke at medføre væsentlige lugtgener for omkringboende, da der er tale om nedlægning af landbrugsdrift og oprettelse af natur.

På baggrund af ovenstående vurderes projektet samlet set ikke at være til væsentlig gene for befolkningen i området, da det ikke vil medføre væsentlige påvirkninger fra støv, støj eller lys i hverken anlægs- eller driftsfasen.

Ressourcer og affald inklusivt spildevand

Der er som følge af projektets karakter ingen affald forbundet med driftsfasen. Under anlægsfasen vil der blive nedrevet landbrugsdriftsbygninger som genererer bygge affald, men dette vil ikke være af væsentlig betydning idet det må forventes, at affaldshåndteringen sker efter gældende regler.

Der forventes forbrug af råstoffer til nye grusstier i form af ca. 1.100m³ grus. Baseret på projektets delområders samlede størrelse på 110ha vurderes forbruget ikke væsentlig anderledes end andre projekter af samme type hvor der etableres stisystemer.

Der vil ikke forekomme spildevand som følge af projektet, og regnvand vil fortsat nedrive i områderne, der nu udlægges til natur.

Bygge- og beskyttelseslinjer samt fredninger

Et af skovrejsningsområderne (matr. 19h Biersted By, Biersted) er beliggende delvist inden for Kirkebyggelinjen for Biersted Kirke. Kirkebyggelinjen har til formål at beskytte kirker, der ligger mere eller mindre åbent i landskabet, mod at der opføres bebyggelse, som virker skæmmende på kirkerne eller hindrer, at kirkerne er synlige i landskabet. Efter bestemmelsen er det inden for 300 meter fra en kirke forbudt at opføre bebyggelse, som er over 8,5 meter højt.

Der etableres ingen ny bebyggelse og der er udelukkende tale om skovrejsning. Der er desuden eksisterende bebyggelse og høj beplantning imellem kirken og skovrejsningsområdet, hvorfor det ikke vurderes at kirkens synlighed i landskabet væsentligt ændres. Som der angives i bilaget "Principper for planlægning af skovrejsning" bliver beplantningen her alligevel tilpasset efter dialog med menighedsråd og stift, samt at der søges dispensation hos Jammerbugt Kommune.

Nærmeste fredning er, ud over kirkefredningen for Biersted kirke som nævnt ovenfor, Store Vildmose beliggende i en afstand af 250-400 meter fra projektets delområder. Projektet vurderes ikke at være i strid med fredningens formål eller i øvrigt påvirke denne på baggrund af afstanden hertil samt at projektets formål er at udlægge ny natur.

Overfladevand og grundvand

Projektets primære formål er beskyttelse af grundvandet ved at udtage arealer i landbrugsmæssig drift og i stedet udlægge dem til skov og lysåben natur. I praksis betyder dette et ophør af kørsel med landbrugsmaskiner, gødskning og evt. sprøjtning (hvis dette tidligere var tilfældet) af arealerne. Der vil således ikke længere være en risiko for udledning eller nedsivning af miljøfremmede eller skadelige stoffer til overfladevandsforekomster eller grundvand.

Hvad angår overfladevandsforekomster forløber der to § 3-beskyttede vandløb igennem området, i øst-vestlig retning. Vandløbenes omgivelser udlægges hovedsageligt til lysåben natur og det forventes således ikke, at der vil være en påvirkning, f.eks. via skygge, af disse vandløb. De få steder der vil være tale om, vil være på relativt korte strækninger (i omegnen af 50 meter) hvilket af denne grund ikke vurderes at udgøre en væsentlig påvirkning af vandløbene.

Der er i ansøgningsmaterialet ikke beskrevet nogen aktiviteter hvad angår en eventuel forekomst af dræn på landbrugsjorderne. Det må forventes at disse, hvis der er tilstedeværelse heraf, efter udlæggelse til natur på sigt vil gå i stykker og ikke vil blive vedligeholdt. Da der blot vil være tale om en eventuel mangel af vedligehold skal der ikke søges dispensation/tilladelse hertil. Påvirkningen vil i givet fald være mere vand på terræn i de lavtstående områder (dvs ikke den eksisterende hede) hvilket vil være gavnligt for naturtyperne der kan opstå.

På det foreliggende grundlag er det således Miljøstyrelsens vurdering, at projektet ikke medfører risiko for at forringe den eksisterende tilstand eller forhindre målopfyldelse for målsatte overfladevandområder og grundvandsforekomster, jf. lov om vandplanlægning.

Jordforurening og drikkevandsinteresser

Nærmeste jordforurening (V2) er kortlagt midt i Biersted by. Der er ikke registreret kortlagte jordforureninger inden for projektområdet, der heller ikke er omfattet af kommunens områdeklassificering. Det vurderes derfor, at projektet ikke vil medføre mobilisering af jordforurening, der kan påvirke grundvandsforekomster negativt.

Størstedelen af projektområdet er kortlagt som område med særlige drikkevandsinteresser, på nær af arealerne tættest på Store Vildmose, som er kortlagt med drikkevandsinteresser. Idet formålet med skovrejsningen er at beskytte grundvandet, vurderes det, at projektet ligeledes vil være til gavn for drikkevandsinteresserne.

Arealer, landskab og oversvømmelsesrisici

To af delområderne er beliggende tæt på grænsen til Store Vildmose på lavbundsområder, der er kortlagt som arealer hvor skovrejsning er uønsket. Bygherre oplyser, at områderne udlægges til naturlig tilgroning og at kommunen har vurderet, at dette ikke er i strid med kortlægningen.

De samme områder som nævnt ovenfor er tillige beliggende inden for et råstofområde hvilket med stor sandsynlighed er årsagen til, at områderne er kortlagt som skovrejsning uønsket. Bygherre oplyser derfor også, at der kan være en konflikt med råstofinteressen, hvis området senere bliver pålagt fredskovspligt. Regionerne Nordjylland kortlægger råstofområderne og det er kommunens pligt at overholde det udpegede områdes bestemmelser. Eventuelt behov for

projektændringer, dispensation eller tilladelse for ovenstående forhold bør derfor afklares inden anlægsarbejdet påbegyndes.

Området har kulturarvsmæssig værdi for ridning. Hele området omkring Biersted og Nørhalne fremstår som 'Danmarks Kentucky' og travsport og ridesport i øvrigt er udbredt og har stor indflydelse på landskabet og brugen heraf. Denne kulturarv ønskes indarbejdet i projektet ved at bevare ét af de gamle terrænspor til fortsat ridesport. Ligesom ridestier ønskes opgraderet i landskabet, så denne interesse tilgodeses.

Som det fremgår af bilaget om principper for planlægning af skovrejsning tages der hensyn til områdets landskabelige udtryk ved indarbejdelse af diverse afstande til eksisterende læhegn samt etablering af skovbryn og bevoksning efter Naturstyrelsens retningslinjer herfor.

Bygherre har ikke oplyst, og Miljøstyrelsen har ikke kendskab til, historiske, kulturelle, arkæologiske eller geologiske landskabstræk inden for projektområdet, som kan blive væsentligt påvirket af projektet.

Kumulative påvirkninger

Skovrejsningen sker på baggrund af en samarbejdsaftale med Jammerbugt Kommune, Aabybro Vand og Naturstyrelsen. Aabybro Vand har på mindre arealer tilplantet med samme formål som dette projekt. Mod vest grænser projektområdet op til Aaby Skoven. Miljøstyrelsen vurderer ikke at eventuelt flere skovrejsningsprojekter i samme område kan forventes at medføre kumulative påvirkninger af væsentlig karakter.

Miljøpåvirkning på tværs af landegrænser (Espoo)

Projektet vurderes ikke at have grænseoverskridende miljøpåvirkninger, idet det ikke forårsager emissioner til miljøet og den visuelle påvirkning er af stærk lokal karakter.

Samlet vurdering

Projektet vurderes ikke at påvirke Natura 2000-områdernes udpegningsgrundlag eller bilag IV arter. Projektet vil heller ikke påvirke rødlistede eller andre fredede arter negativt.

Der vurderes ikke at ske tilstandsændringer i omkringliggende naturområder omfattet af naturbeskyttelseslovens § 3 som følge af realisering af projektet, og der etableres nye naturområder til gavn for grundvandsbeskyttelse, arter og områdets rekreative værdi. Der forventes ikke væsentlige gener for befolkningen i området i hverken anlægs- eller driftsfasen, ligesom projektet ikke generer emission eller udledning af stoffer til luften eller våde recipienter.

Det er derfor Miljøstyrelsens vurdering, at det anmeldte projekt ikke er omfattet af krav om miljøvurdering, da det ud fra det oplyste ikke vil kunne få en væsentlig indvirkning på miljøet.

Høring

Miljøstyrelsen har foretaget en høring af Jammerbugt Kommune, Region Nordjylland, Nordjyske Museer og berørte parter.

Kommunens og andres kommentarer:

Der er modtaget hørings svar fra Jammerbugt Kommune, Nordjyske Museer, samt 4 hørings svar fra borgere.

Bygherres bemærkninger til hørings svarene:

Miljøstyrelsen har videresendt hørings svarene til Naturstyrelsen (NST) og deres bemærkninger til hørings svarene kan læses herunder:

”

Vi ser ikke, at hørings svarene giver anledning til at ændre væsentligt i principskitsen eller de overordnede kriterier for skovrejsningen.

Generelt kan siges, at vi er i løbende dialog med Jammerbugt Kommune, som er samarbejdspartner i skovrejsningsprojektet. Kommunens bemærkning omkring ind- og udbygning til Biersted Kirke er vi opmærksomme på og har taget højde for i planlægningen; det er sket i dialog med Biersted menighedsråd og Aalborg Stift.

Naturstyrelsen er altid åben for dialog med berørte af projektet; således er der afholdt et møde for alle naboer til området, et offentligt møde for alle med interesse for projektet samt en markvanding, ligeledes tilgængelig for alle. De to første er afholdt som virtuelle møder grundet covid-19 situationen.

I forhold til de indkomne hørings svar fra berørte borgere, hvoraf flere er direkte naboer til projektet; så udleder vi, at der er to overordnede emner, der skaber bekymring.

Det ene er skovbyggelinjen, som den kommende skov vil medføre. Naturstyrelsen vurderer, at de undtagelsesbestemmelser, der gælder for skovbyggelinien i forhold til byggeri i landzone og ved eksisterende lovligt byggeri vil gøre sig gældende for de naboer, der påpeger dette som et potentielt problem. I forhold til beliggenheden nær bymæssig bebyggelse, vil Naturstyrelsen gå i dialog med Jammerbugt Kommune om at få skovbyggelinien reduceret, hvor relevant.

Det andet emne, der nævnes af flere er adgangsforholdene. Dels den planlagte parkeringsplads og dels stiadgang fra Biersted By. Parkeringspladsen, med plads til at biler (eventuelt med hestetrailere) kan ankomme, parkere og køre derfra uden at skulle vende på et begrænset areal, er planlagt og placeret, så det skaber mindst mulige gener for naboer og lokalbefolkning. Naturstyrelsen vurderer, at det er den bedst egnede placering, men anerkender, at adgangsvejen også er en driftsvej for vores naboer. For Naturstyrelsen er det helt væsentligt, at offentlighedens adgang sikres, så det nye skov- og naturområde kommer borgerne til gode. I vores forarbejde til principskitsen har en bynær hundeskov været særlig efterspurgt. Erfaringerne fra andre af Naturstyrelsens arealer er, at parkeringsforholdene skal placeres nært ved denne for at sikre dels, at der ikke parkeres på uegnede steder (her ville det være langs Biersted Mosevej) dels at der ikke luftes hunde uden snor uden for hundeskoven på vej til og fra denne.

Stien fra Biersted By op langs hundeskoven vil vi sørge for bliver etableret med lidt afstand til nabolodsejer ved at placere stien, så der tilplantes et bælte mellem sti og nabo. Det samme gør sig gældende, hvor stier i øvrigt anlægges nær naboer, og hvor muligt uden at gå på kompromis med andre væsentlige hensyn. Generelt forventes stisystemet udviklet i takt med, at hegn nødvendige i kulturfasen nedtages og den rekreative brug afdækkes.

Skovrejsningsområdet vil formodentlig blive et yndet udflugtsmål for rigtig mange af borgerne omkring Biersted og Aabybro, hvorfor der i forhold til det tidligere ejerskab og den tidligere drift må forventes øget forstyrrelse fra skovens kommende gæster, idet offentligheden ikke havde samme adgang til arealerne forud. Naturstyrelsen vurderer imidlertid for biodiversiteten i området, at skovrejsningsprojektet forbedrer forholdene i forhold til den tidligere drift; ligesom området vil blive et attraktivt natur- og skovområde til gavn for lokalsamfundet.

Trafikale forhold omkring Biersted Mosevejs tilslutning til landevejen har Naturstyrelsen ikke tilstrækkelig viden til at kommentere på og må henvise til, at eventuelle udfordringer håndteres af vejmyndigheden.

Nordjyske Museers høringssvar ønsker vi at bemærke følgende til. Tilplantningen sker uden forudgående dyb jordbearbejdning (dybdepløjning), og plantningen vurderes ikke at ske dybere end eksisterende pløjelag; så Naturstyrelsen vurderer det ikke relevant at afholde udgifter til arkæologiske forundersøgelser i forbindelse med skovrejsning. Planlægges frem over anlægsarbejder, der går dybere end eksisterende pløjelag, vil museet naturligvis blive inddraget. Registrerede fredede fortidsminder i området er inddraget i planlægningen og principskitsen.

Naturstyrelsen stiller sig åben overfor, at museet for egne midler kan få adgang til at gennemføre undersøgelser på arealerne, om det vurderes relevant af museet.”

Miljøstyrelsens bemærkninger til indkomne høringssvar:

Skovbyggelinjen: Miljøstyrelsen gør opmærksom på, at Jammerbugt Kommune administrerer skovbyggelinjen. Miljøstyrelsen kan konstatere, at Naturstyrelsen indleder dialog med Jammerbugt Kommune om en evt. reduktion af skovbyggelinjen, hvor dette skønnes relevant. Miljøstyrelsen har ved nærværende afgørelse ikke meddelt tilladelse til projektet men udelukkende afgjort, at projektet ikke vil medføre væsentlig påvirkning af miljøet. Til administration af skovbyggelinjen hører en dispensationsmulighed, der ligeledes administreres af kommunen. På baggrund af ovenstående medfører de indkomne høringssvar vedrørende skovbyggelinjen ikke ændringer i vurderingen i forhold til udkastet til afgørelse, der har været sendt i partshøring.

Arkæologi: Nordjyske Museer har anbefalet, at der på fire dele af projektområdet (ca. 18 ha) gennemføres en større arkæologisk forundersøgelse, før projektet realiseres. Anbefalingen er viderebragt til bygherre.

Høringssvaret giver ikke anledning til ændringer i vurderingerne i nærværende afgørelse i forhold til det udkast til afgørelse, der har været i partshøring. Miljøstyrelsen henviser til, at arbejdet skal standses hvis der findes fortidsminder eller anden kulturarv under anlægsarbejdet, og at fundet straks skal anmeldes til den relevante myndighed eller museum, jf. Museumslovens §§ 27-29.

Øvrige forhold:

Med baggrund i høringssvarenes karakter, samt Naturstyrelsens bemærkninger hertil, vurderer Miljøstyrelsen, at de beskrevne forhold ikke i væsentlig grad vil

påvirke omgivelserne. Høringsbemærkningerne giver derfor ikke anledning til at ændre væsentligt i udkastet til afgørelse, der har været sendt i partshøring

Offentliggørelse

Miljøstyrelsens afgørelse offentliggøres udelukkende digitalt. Materialet kan tilgås på Miljøstyrelsens hjemmeside www.mst.dk. Offentliggørelsen finder sted den 17. marts 2022.

Offentligheden har adgang til sagens øvrige oplysninger med de begrænsninger, der følger af lovgivningen.

Klagevejledning

Afgørelsen kan påklages til Miljø- og Fødevareklagenævnet for så vidt angår retlige spørgsmål af enhver med retlig interesse i sagens udfald samt af landsdækkende foreninger og organisationer, der som formål har beskyttelsen af natur og miljø eller varetagelsen af væsentlige brugerinteresser inden for arealanvendelsen og har vedtægter eller love, som dokumenterer deres formål, og som repræsenterer mindst 100 medlemmer, jf. miljøvurderingslovens § 50.

Du klager via Klageportalen, som du finder et link til på forsiden af www.naevneneshus.dk/. Klageportalen ligger også på www.borger.dk og www.virk.dk. Du logger på www.borger.dk eller www.virk.dk.

Klagen sendes gennem Klageportalen til den myndighed, der har truffet afgørelsen. En klage er indgivet, når den er tilgængelig for myndigheden i Klageportalen. Når du klager, skal du betale et gebyr, på 900 kr. for private og 1800 kr. for virksomheder og organisationer. Du betaler gebyret med betalingskort i Klageportalen.

Du kan læse mere om gebyrordningen og klage på Miljø- og Fødevareklagenævnets hjemmeside (<https://naevneneshus.dk/start-din-klage/miljoe-og-foedevareklagenaevnet/vejledning/>).

Miljø- og Fødevareklagenævnet skal som udgangspunkt afvise en klage, der ikke modtages gennem Klageportalen, hvis der ikke er særlige grunde til det. Hvis du ønsker at blive fritaget for at bruge Klageportalen, skal du sende en begrundet anmodning til Miljøstyrelsen, som videresender anmodningen til Miljø- og Fødevareklagenævnet, der træffer afgørelse om, hvorvidt din anmodning kan imødekommes.

Klagen skal være modtaget senest fire uger efter offentliggørelsen af afgørelsen dvs. den 19. april 2022.

Betingelser mens en klage behandles

Klage over afgørelsen har ikke opsættende virkning, medmindre Miljø- og Fødevareklagenævnet bestemmer noget andet. Det betyder, at du kan handle efter Miljøstyrelsens afgørelse. Udnytter du afgørelsen, indebærer dette ingen begrænsning i klagenævnets mulighed for at ændre eller ophæve afgørelsen. Hvis nævnet tillægger en klage opsættende virkning, skal du afvente nævnets afgørelse før det anmeldte projekt kan gennemføres, og nævnet kan i den forbindelse påbyde påbegyndte bygge- og anlægsarbejder standset.”

Miljøstyrelsens afgørelse kan indbringes for domstolene inden 6 måneder fra afgørelsens offentlige bekendtgørelse.

Kopi til:

Jammerbugt Kommune
Region Nordjylland
Nordjyske Museer

Bilag:

Bilag 1: Ansøgning
Bilag 2: Kortbilag
Bilag 3: Principper for planlægning af skovrejsning Aabybro-Biersted

Med venlig hilsen

Lasse Nissen Kristiansen
+45 24 59 36 62
lanik@mst.dk