



Miljøministeriet  
Naturstyrelsen

# Naturstyrelsens opdatering af § 3-registreringer

Køge Kommune  
2013

**Titel:**

Naturstyrelsens opdatering af  
§ 3-registreringer – Køge Kommune

**Redaktion:**

Søren Bagger og Hanne Morthorst Petersen

**Udgiver:**

Miljøministeriet  
Naturstyrelsen Aalborg  
Niels Bohrs Vej 30  
9220 Aalborg Øst  
www.nst.dk

**ISBN nr.:**

978-87-91826-27-6

**År:**

2014

Må citeres med kildeangivelse.

# Indhold

<b>Synopsis .....</b>	<b>4</b>
<b>1. Indledning og baggrund .....</b>	<b>5</b>
<b>2. Metoder.....</b>	<b>6</b>
<b>3. Samarbejde med kommunen.....</b>	<b>8</b>
<b>4. Resultater af Naturstyrelsens arbejde i kommunen .....</b>	<b>9</b>
4.1 Er der registreret mere eller mindre natur i forbindelse med Naturstyrelsens projekt? .....	9
4.2 Fordelingen af beskyttet natur på antal og areal .....	11
4.3 Uoverensstemmelser .....	13
4.4 Ny og overset natur .....	13
4.5 Besigtigede lokaliteter .....	14
4.6 Forsvarets og Naturstyrelsens arealer .....	16
<b>5. Konstaterede ændringer til kommunal opfølgning .....</b>	<b>17</b>

# Synopsis

Naturstyrelsen har i 2013 opdateret registreringen af beskyttet natur i Køge Kommune.

Ved registreringsprojektets afslutning er der samlet registreret 933,3 ha natur i kommunen. Det er en forøgelse af naturarealet på 12,3 ha eller 1,3 % i forhold til de 921 ha der var registreret ved starten af Naturstyrelsens projekt.

Den samlede udvikling i det registrerede naturareal skyldes dels at nye arealer er kommet til, og dels at der er arealer som er gledet ud af registreringen.

Der er således registreret 15 uoverensstemmelser (potentielt tabt natur) med et samlet areal på 3,4 ha. Disse har kommunen en opgave med at følge op på.

Samtidig er der registreret 45 nye og 146 oversete naturområder med et samlet areal på henholdsvis 5,3 og 20,1 ha.

Derudover er fejkortlagte arealer slettet og der er sket tekniske tilpasninger i afgrænsningen af allerede registreret natur. Samlet set giver det en forøgelse af det registrerede naturareal på 12,3 ha.

Nettotilvæksten af natur i kommunen er på 1,9 ha, svarende til 0,2 % af de 921 ha natur der var registreret ved starten af Naturstyrelsens projekt. Nettotilvæksten er beregnet som arealet af ny natur fratrukket arealet af uoverensstemmelser (potentielt tabt natur).

Data er opdateret i Danmarks Miljøportal – dels i korttemaet om beskyttede naturtyper, og dels (hvis lokaliteterne er besigtiget i felten) i korttemaet om statslige § 3-besigtigelser samt i Naturdatabasen.

# 1. Indledning og baggrund

Miljøministeriet og Kommunernes Landsforening indgik den 19. november 2010 en aftale om et bedre grundlag for beskyttelse af de naturtyper, der er omfattet af naturbeskyttelseslovens § 3. Formålet med aftalen er at sikre, at den vejledende registrering af § 3-områderne i Danmarks Miljøportal bliver opdateret over hele landet i løbet af perioden 2011 - 2013.

Miljøministeriet ved Naturstyrelsen har ansvar for at opdatere § 3-registreringerne i projektperioden, og har undervejs været i tæt dialog med de kommuner, hvor registreringen har været i gang.

Det er som hidtil kommunernes opgave, at vedligeholde den vejledende registrering af de § 3-beskyttede naturområder. Ifølge aftalen mellem MIM og KL vedligeholder kommunerne fremover registreringen af den § 3-beskyttede natur i en 10-årig cyklus. Denne del af aftalen vil blive udmøntet i en bekendtgørelse.

Desuden skal kommunerne følge op på de eventuelle uoverensstemmelser, der er registreret af Naturstyrelsen i forbindelse med projektet.

I 2013 har Naturstyrelsen opdateret registreringen af § 3-områderne i Køge Kommune. Disse er bearbejdet i 2013 og lagt ind i Danmarks Miljøportal, hvorfra de nu er tilgængelige.

Nærværende rapport beskriver resultaterne af registreringsprojekt i Køge kommune.

## 2. Metoder

Alle områder, der er omfattet af Naturbeskyttelseslovens § 3, registreres i Danmarks Miljøportal. Dette sker dels i et GIS-lag om beskyttede naturtyper og dels (hvis området er besigtiget) i et GIS-lag om besigtigelser samt i Naturdatabasen.

I dette projekt er de nuværende registreringer fra GIS-laget om beskyttede naturtyper blevet sammenlignet med de nyeste luftfotos, og ved forskelle er dette blevet registreret i Miljøministeriets interne GIS-system. Forskellene kan bestå af følgende elementer:

- Uoverensstemmelser, hvor hele eller dele af registrerede naturområder er forsvundet. Det er registreret, hvilket år uoverensstemmelsen kan ses på luftfoto, samt hvilken type uoverensstemmelse der er tale om. Uoverensstemmelserne besigtiges som udgangspunkt i felten.
- Nye og oversete naturområder, som kunne ses på luftfotos, men som ikke var registreret. Der er skelnet mellem ny og overset natur. Overset natur ses på alle de ortofotos, som var til rådighed i analysen (tilbage til 1995), mens ny natur er kommet til i perioden mellem 1995 og frem. Ny og overset natur er ligeledes blevet besigtiget i felten. Dog er søer ikke besigtiget, hvis de har været mulige at afgrænse i forbindelse med luftfototolkningen.
- Fejlkortlægninger, som var omfattet af registreringen i Danmarks Miljøportal, men som ikke har kunnet genfindes på nogen af de tilgængelige luftfotos. Disse burde aldrig have været registreret.
- Tekniske tilpasninger, hvor naturområdet ikke har ændret udstrækning over årene, men hvor afgrænsningen er tilpasset. Disse er ikke besigtiget i felten.

Til luftfototolkningen har der været en hel række luftfotoårgange til rådighed sammen med en række hjælpetemaer som bl.a. højdemodel, gamle topografiske kort, evt. data leveret af kommunerne samt oplysninger om de aftaler, der eventuelt er indgået med de enkelte kommuner. Aftalerne har bl.a. omfattet områder, som kommunerne for nyligt har opdateret, og som Naturstyrelsen derfor ikke har behøvet at gennemgå.

Lokaliteter til besigtigelse i felten, er alle blevet markeret i GIS-systemet i forbindelse med luftfototolkningen. Disse lokaliteter er medtaget i felten i et MobilGIS-system på en Tablet-pc. Her har der været mulighed for at tilføje oplysninger, som efterfølgende er lagt tilbage til det interne GIS-system. På Tablet-pc'en er der ligeledes udfyldt feltskemaer med oplysninger om det enkelte naturområders struktur, plantearter m.m. Skemaerne er koblet til GIS-polygonerne med et ID-nummer.

Når feltarbejdet er afsluttet, er data blevet sendt til kommentering hos kommunen. Kommunen har her haft lejlighed til at gennemse data og kommentere på registreringerne i forhold til kommunens oplysninger.

Alle opdaterede afgrænsninger af § 3-naturen er efterfølgende registreret i Danmarks Miljøportal ligesom de oplysninger, som er indsamlet i forbindelse med feltbesigtigelserne. Naturstyrelsen har forestået denne opdatering i Danmarks Miljøportal.

Det skal bemærkes, at ved opdateringen af § 3-laget i Miljøportalen er uoverensstemmelser ikke fjernet. De er i stedet lagt ind som selvstændige polygoner med de oprindelige naturtyper. Besigtigelser er derimod lagt i Miljøportals lag om statslige § 3-besigtigelser, uanset om der ved besigtigelsen er konstateret natur eller ej.

Efter Naturstyrelsens registreringsarbejde er afsluttet, er alt registreringsmateriale overdraget til kommunen. I de tilfælde, hvor naturen er forsvundet, har Naturstyrelsen ikke taget stilling til, om der er tale om ulovlige forhold. Det er kommunens ansvar efterfølgende at følge op på, om det registrerede er i overensstemmelse med § 3-beskyttelsen. Kommunen skal ligeledes holde registreringen af den beskyttede natur opdateret i Miljøportalen.

DMU har udarbejdet tekniske anvisninger for luftfotoanalyserne (for henholdsvis tabt § 3-natur og ny eller overset § 3-natur) og for feltregistreringerne (for tabt, ny og overset § 3-natur), se [www.beskyttedenaturtyper.dk](http://www.beskyttedenaturtyper.dk) og klik på `Registreringen af § 3-natur opdateres`.

På ovennævnte hjemmeside findes undersider for hver kommune, som angiver udviklingen i naturen i forhold til antal og areal af de enkelte naturtyper. Udviklingen er angivet før Naturstyrelsens registreringsarbejde blev påbegyndt og efter dets afslutning.

På hjemmesiden findes desuden diverse faktaark om forhold i projektet, registreringen, brugen af Miljøportalen, link til aftalen mellem Miljøministeriet og Kommunernes Landsforening m.m.

Lodsejerne er inden feltarbejdet informeret om opdateringen og feltundersøgelserne ved annoncering i lokale ugeaviser. Et faktaark om projektet og annoncen er blevet sendt til landbrugs- og skovbrugsorganisationerne, som har orienteret deres konsulenter. Annonce og faktaark kan ses på ovennævnte hjemmeside.

# 3. Samarbejde med kommunen

Naturstyrelsen har forud for registreringsarbejdet holdt møde med kommunen. Kommunen har med brug af konsulent de seneste år gennemgået samtlige terrestriske naturtyper og alle søer i forbindelse hermed. Disse besigtigelser fremgår af polygonernes metadata. Som følge heraf har Naturstyrelsen luftfototolket alle besigtigede lokaliteter for åbenlyse konflikter af nyere dato, men ikke besigtige dem, da de allerede er besigtiget af konsulenten for nylig. Desuden har Naturstyrelsen gennemgået de resterende solitære søer efter normale kriterier. Luftfototolkning for ny og overset natur har af samme grund være ekstensivt i nærheden af eksisterende naturområder og koncentreret om afsides arealer i forhold hertil.

Der har i forbindelse med projektet været nedsat en kommunefølgegruppe med deltagelse af § 3-medarbejdere fra de 8 pilotkommuner i 2011, samt et par kommuner mere. Gruppen har holdt 3 møder, hvor de forskellige faser i registreringsprojektet har været drøftet og evalueret. Naturstyrelsen har fundet samarbejdet meget nyttigt.

Kommunen har haft materiale fra registreringsarbejdet til høring i en periode på 4 måneder.

Det har været frivilligt for kommunerne om de ønskede at kommentere på Naturstyrelsens materiale forud for opdateringen i Miljøportalen.

Køge Kommune har inden opdateringen i Miljøportalen ikke givet tilbagemelding på lokaliteterne.



# 4. Resultater af Naturstyrelsens arbejde i kommunen

I forbindelse med registreringsarbejdet har Naturstyrelsen taget udgangspunkt i et GIS-udtræk fra Danmarks Miljøportal den 25. september 2012. For hver uoverensstemmelse mellem registreringen i Miljøportalen og nyeste ortofoto, er der digitaliseret en ny polygon, hvilket naturligvis også er gældende for nye og oversete naturområder.

En række lokaliteter er besigtiget, og der er konstateret både områder som *er* beskyttet natur og områder, som *ikke* opfylder kriterierne for at være beskyttet natur.

Data er opdateret i Danmarks Miljøportal. Data om de beskyttede naturområder findes i Danmarks Arealinformation i GIS-laget: Beskyttede naturtyper (bes\_naturtyper). Data om feltbesigtigelserne findes samme sted i GIS-laget om Statslige § 3-besigtigelser (besigtigelse\_fl\_stat) samt i Naturdatabasen under 'Statslige § 3-besigtigelser'.

## 4.1 Er der registreret mere eller mindre natur i forbindelse med Naturstyrelsens projekt?

En oversigt over Naturstyrelsens registreringer i kommunen kan ses i tabel 1. En nærmere forklaring til de enkelte kategorier fremgår af kapitel 2.

TABEL 1  
Oversigt over Naturstyrelsens registreringer i kommunen.

	Antal lokaliteter	Areal (ha)
<b>I DAI inden NST-projekt</b>	1.729	921,0
<b>Uoverensstemmelser</b>	15	3,4
<b>Uoverensstemmelser – afkræftet i felten*</b>	3	0,4
<b>Nye naturområder</b>	45	5,3
<b>Oversete naturområder</b>	146	20,1
<b>Fejl-kortlagte</b>	9	0,8
<b>Tekniske tilpasninger</b>	300	-8,8
<b>Nye/oversete naturområder – afkræftet i felten**</b>	225	355,1
<b>Besigtigede</b>	255	371,9
<b>I DAI efter NST-projekt***</b>	1.924	933,3

\*) Registreret som uoverensstemmelse ved luftfototolkning, men ved feltbesigtigelsen er der ikke konstateret en uoverensstemmelse.

\*\*) Registreret som ny/overset natur ved luftfototolkning, men afkræftet ved feltbesigtigelse.

\*\*\*) Uoverensstemmelser bliver ikke fjernet i DAI, men indlagt som selvstændige polygoner med den oprindelige naturtype.

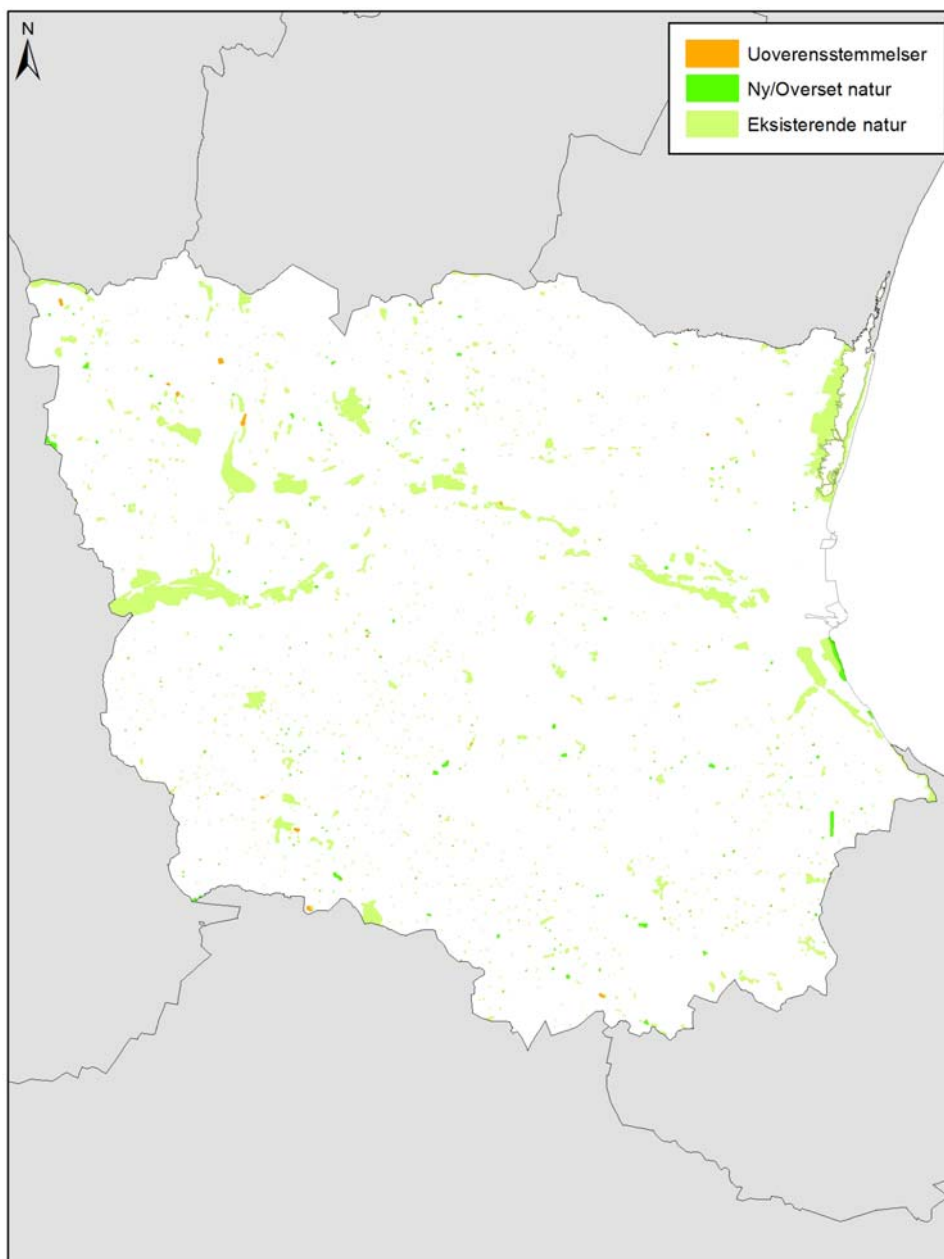

**FIGUR 1**  
Kommunekort med særskilte signaturer for områder med ny natur, eksisterende natur og uoverensstemmelser.

Da Naturstyrelsens registrering i kommunen blev afsluttet i 2013 var der konstateret 1924 § 3-områder. De udgør tilsammen et areal på 933,3 ha, hvilket udgør 3,6 % af kommunens areal. Bemærk, at det samlede antal og areal efter Naturstyrelsens projekt også omfatter de registrerede uoverensstemmelser.

Som det fremgår af tabel 1 er der efter Naturstyrelsens projekt registreret 12,3 ha mere natur i Køge Kommune i forhold til udgangspunktet på 921 ha. 0,8 ha er registreret som fejkortlagte, og burde ikke have været registreret. Udgangspunktet er derfor 920,2 ha. Heraf er de 3,4 ha uoverensstemmelser, mens der er hhv. 5,3 og 20,1 ha ny og overset natur. Når disse trækkes fra er der -8,8 ha tilbage, som tilskrives tekniske tilpasninger, hvor naturområdets udstrækning ikke er ændret over tid, men hvor afgrænsningen er opdateret i forbindelse med dette projekt.

Den oversete natur burde have været registreret i forbindelse med den oprindelige kortlægning i begyndelsen af 1990'erne. Derfor kan nettotilvæksten af natur beregnes som 5,3 ha ny natur fratrukket 3,4 ha uoverensstemmelser. Nettotilvæksten af natur i Køge Kommune udgør således 1,9 ha svarende til 0,2 % af de registrerede 921 ha inden Naturstyrelsens projekt.

## 4.2 Fordelingen af beskyttet natur på antal og areal

Projektets resultater opgøres på to måder, som viser fordelingen af de forskellige naturtyper i 2006, 2008, 2010 og efter opdateringsprojektets afslutning:

- Antal områder med de forskellige typer af natur ses på figur 2 og tabel 2
- Areal (ha) med de forskellige typer af natur ses på figur 3 og tabel 3

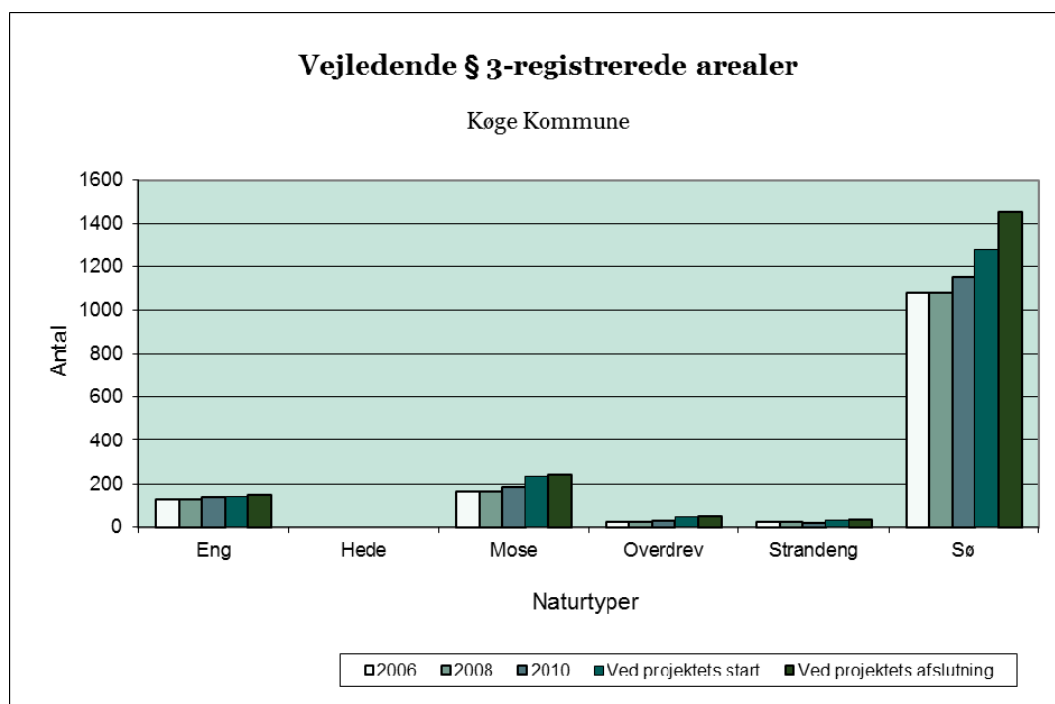

FIGUR 2  
Antal områder med de forskellige typer af natur.

TABEL 2  
Antal områder med de forskellige typer af natur.

	Eng	Hede	Mose	Overdrev	Strandeng	Sø	I alt
<b>2006</b>	126	0	164	21	21	1.078	1.410
<b>2008</b>	127	0	164	21	21	1.078	1.411
<b>2010</b>	134	0	186	30	20	1.149	1.519
<b>Ved projektets start</b>	137	0	235	46	30	1.281	1.729
<b>Ved projektets afslutning</b>	153	0	242	48	32	1.449	1.924

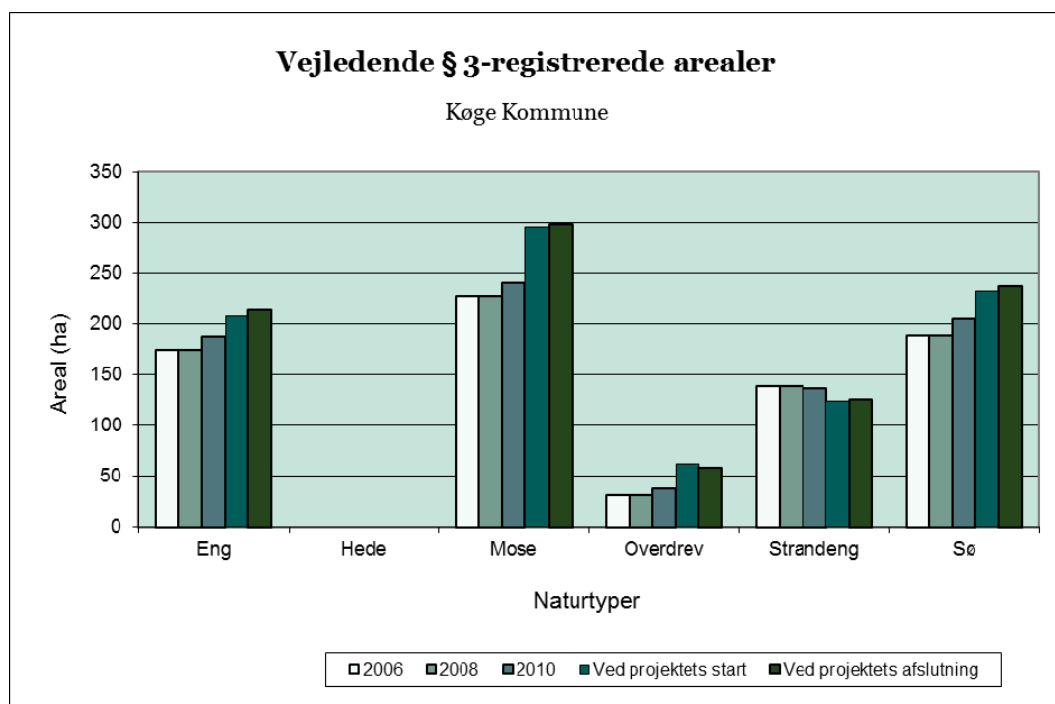

FIGUR 3  
Areal (ha) med de forskellige typer af natur.

TABEL 3  
Areal (ha) med de forskellige typer af natur.

	Eng	Hede	Mose	Overdrev	Strandeng	Sø	I alt
<b>2006</b>	174	0	227	31	138	188	758
<b>2008</b>	174	0	227	31	138	188	758
<b>2010</b>	187	0	240	38	136	205	806
<b>Ved projektets start</b>	208	0	295	62	124	232	921
<b>Ved projektets afslutning</b>	214	0	298	58	125	238	933

Udviklingen i antal og areal af § 3-områderne i kommunen fra 2006 og frem til projektets afslutning viser, at antallet af alle naturtypeområder er steget. I arealopgørelsen er arealet af eng, mose og sø steget, mens arealet af strandeng er gået tilbage. Arealet af overdrev er steget frem til projektets start og derefter gået lidt tilbage.

Som ovenfor nævnt er uoverensstemmelser ikke taget ud af § 3-registreringen. Baggrunden for at naturområders areal alligevel kan være gået tilbage er, at de kan være omfattet af tekniske tilpasninger og fejlregistreringer, hvor arealer oprindeligt er blevet registreret som § 3-beskyttet natur uden at opfylde kriterierne. Disse er opdateret, så de ikke længere fremgår af § 3-laget i GIS.

### 4.3 Uoverensstemmelser

Ved luftfototolkningen er der konstateret en række områder, hvor et registreret naturområde ser ud til at være påvirket af en aktivitet, som kan medføre, at området ikke længere opfylder kriterierne for at være beskyttet natur. Der er ikke taget stilling til, om der er tale om et ulovligt forhold. Tabel 4 viser en oversigt over de registrerede uoverensstemmelser.

TABEL 4

Uoverensstemmelser registreret i luftfototolkningen. Bemærk at ikke alle lokaliteter er besigtiget.

	Antal lokaliteter	Areal (ha)
<b>Opdyrkning</b>	8	1,6
<b>Omlægning</b>	1	0,3
<b>Bebyggelse</b>	1	0,0
<b>Haver, parker og golfbaner</b>	1	0,2
<b>Infrastruktur</b>	0	0,0
<b>Råstofgravning og jorddeponering</b>	0	0,0
<b>Sommerhusområder</b>	0	0,0
<b>Tilplantning</b>	0	0,0
<b>Tørlægning og dræning</b>	3	0,8
<b>Tilgroning</b>	1	0,5
<b>Sum af uoverensstemmelser</b>	<b>15</b>	<b>3,4</b>
<b>Afkræftet ved feltbesigtigelse*</b>	3	0,4
<b>Totalt</b>	18	3,8

\*) Registreret som uoverensstemmelse ved luftfototolkning, men ved feltbesigtigelsen er der *ikke* konstateret en uoverensstemmelse. Her kan også være tale om, at kommunen har afkræftet uoverensstemmelsen.

Ovenstående tabel viser, at der samlet set er registreret 15 uoverensstemmelser. Opdyrkning er den hyppigste påvirkningsfaktor af § 3-områderne i Køge Kommune, efterfulgt af kategorien tørlægning og dræning. Det gælder både for antallet og arealet.

### 4.4 Ny og overset natur

Ved luftfototolkningen har Naturstyrelsen registreret 66 lokaliteter som potentiel ny natur samt 350 lokaliteter som potentiel overset natur, der burde have været med i den oprindelige registrering.

Alle disse er besigtiget i felten for at få fastlagt områdernes egentlige status. Dog har søer jf. aftalen mellem KL og Miljøministeriet som udgangspunkt været undtaget fra besigtigelse i felten, hvorfor kun et fåtal er feltbesigtiget. Nedenstående tabel 5 viser fordelingen af de naturtyper, der er konstateret i luftfototolkningen, og de naturtyper der er registreret i felten eller som følge af kommunens bemærkninger. Endelig fremgår de områder som efter feltbesigtigelse eller ved kommunens bemærkninger er fastlagt til ikke at opfylde kriterierne for at være beskyttet natur.

TABEL 5

Nye og oversete naturområder – med angivelse af den naturtype, der er konstateret ved feltbesigtigelse. Bemærk at ikke alle lokaliteter er besigtiget.

	Ny natur		Overset natur	
	Antal	Areal (ha)	Antal	Areal (ha)
<b>Eng</b>	3	1,5	8	6,2
<b>Hede</b>	0	0,0	0	0,0
<b>Mose</b>	0	0,0	4	3,2
<b>Overdrev</b>	0	0,0	2	4,5
<b>Strandeng</b>	0	0,0	4	1,6
<b>Sø</b>	42	3,7	128	4,6
<b>Sum af bekræftet natur</b>	<b>45</b>	<b>5,3</b>	<b>146</b>	<b>20,1</b>
<b>Ikke-beskyttet natur</b>	21	35,8	204	319,3
<b>Totalt</b>	66	41,0	350	339,4

\* Afkræftet i felten, eller som følge af en kommunal vurdering.

Tabellen viser, at søer udgør det største antal nye naturområder, ligeledes er det også søer der udgør størst areal efterfulgt af eng. For overset natur er det ligeledes flest søer, mens det arealmæssig er mest eng efterfulgt af sø og overdrev.

Tabellen viser, at en tredje del af de lokaliteter, der ved luftfototolkningen er registreret som ny natur ikke har kunnet bekræftes i felten. Ved overset natur er andelen af ikke-natur cirka to tredje dele, som ikke har kunnet bekræftes i felten.

#### 4.5 Besigtigede lokaliteter

I alt har Naturstyrelsen feltbesigtiget 255 lokaliteter i Køge Kommune. Der er besigtiget både potentielle uoverensstemmelser, tekniske tilpasninger samt potentiel ny og overset natur. I tabel 6 og 7 fremgår hhv. antal og areal af de lokaliteter, der er besigtiget i felten samt den naturtype, der er konstateret ved feltbesigtigelsen. Alle lokaliteter fremgår af DAI-laget om statslige § 3-besigtigelser.

TABEL 6

Antal besøgtede lokaliteter med angivelse af den konstaterede naturtype.

	Ny natur	Overset natur	Uoverensstemmelser	Tekniske tilpasninger	Fejlagtige kortlægninger	Oprettet i felten	Totalt
<b>Eng</b>	4	6	3	0	0	0	13
<b>Hede</b>	0	0	0	0	0	0	0
<b>Mose</b>	0	4	0	0	0	0	4
<b>Overdrev</b>	0	2	0	0	0	0	2
<b>Strandeng</b>	0	4	0	0	0	0	4
<b>Sø</b>	0	0	0	1	0	0	1
<b>Sum af natur</b>	<b>4</b>	<b>16</b>	<b>3</b>	<b>1</b>	<b>0</b>	<b>0</b>	<b>24</b>
<b>Ikke natur</b>	21	204	5	1	0	0	231
<b>Totalt</b>	25	220	8	2	0	0	255

\* Afkræftet i felten, eller som følge af en kommunal vurdering.

TABEL 7

Areal (ha) besøgtede lokaliteter med angivelse af den konstaterede naturtype.

	Ny natur	Overset natur	Uoverensstemmelser	Tekniske tilpasninger	Fejlagtige kortlægninger	Oprettet i felten	Totalt
<b>Eng</b>	1,9	3,3	0,4	0,0	0,0	0,0	5,7
<b>Hede</b>	0,0	0,0	0,0	0,0	0,0	0,0	0,0
<b>Mose</b>	0,0	3,2	0,0	0,0	0,0	0,0	3,5
<b>Overdrev</b>	0,0	4,5	0,0	0,0	0,0	0,0	4,5
<b>Strandeng</b>	0,0	1,6	0,0	0,0	0,0	0,0	1,6
<b>Sø</b>	0,0	0,0	0,0	0,1	0,0	0,0	0,1
<b>Sum af natur</b>	<b>1,9</b>	<b>12,7</b>	<b>0,4</b>	<b>0,1</b>	<b>0,0</b>	<b>0,0</b>	<b>15,5</b>
<b>Ikke natur</b>	35,8	319,3	1,5	0,1	0,0	0,0	356,7
<b>Totalt</b>	37,7	332,0	2,0	0,2	0,0	0,0	371,9

\* Afkræftet i felten, eller som følge af en kommunal vurdering.

Som i afsnittet om ny og overset natur fremgår det af de to ovenstående tabeller, at en større andel af de lokaliteter, som ved luftfototolkningen er registreret som nye og oversete naturområder, ikke er bekræftet ved feltbesigtigelserne. Disse vil ikke blive lagt ind i Danmarks Miljøportals tema om beskyttet natur. Samtidig har en del af de lokaliteter, som ved luftfototolkningen er registreret som uoverensstemmelser, alligevel ved feltbesøget vist sig at opfylde kriterierne for at være beskyttet natur.

For de lokaliteter, hvor der ved feltbesigtigelsen ikke er konstateret natur, har der ikke været krav om at registrere detaljerede oplysninger i feltskemaet. Sædvanligvis er der kun noteret oplysninger om dato og inventør samt at lokaliteten ikke aktuelt opfylder kriterierne for at være beskyttet natur. Disse lokaliteter kan findes i Naturdatabasen og i besøgtelseslaget i DAI.

## **4.6 Forsvarets og Naturstyrelsens arealer**

På Forsvarets og på Naturstyrelsens ejendomme er kortlægningen af naturarealerne foretaget tidligere i selvstændige projekter. Derfor har disse arealer ikke været omfattet af Naturstyrelsens landsdækkende projekt. I de tidligere projekter er der ikke kortlagt med samme parametre som i det landsdækkende projekt. I denne rapport er der for disse områder således ikke oplysninger om eventuelle uoverensstemmelser eller om fordelingen af nye og oversete naturområder.

Forsvaret og Naturstyrelsen har ikke tidligere opdateret data i DAI, og det er aftalt, at opdateringen i DAI foretages i forbindelse med Naturstyrelsens landsdækkende projekt. Derfor vil tallene for naturområdernes antal og areal 'Ved projektets afslutning' i figur 2+3 samt tabel 2+3 være inklusiv ændringer i disse områder.

I Køge Kommune er der 28,9 ha natur på Naturstyrelsens arealer, mens Forsvaret ikke har naturarealer.



# 5. Konstaterede ændringer til kommunal opfølgning

Naturstyrelsen har som led i opdateringen af § 3-arealerne i Køge Kommune konstateret, at der er 15 bekræftede uoverensstemmelser mellem den eksisterende registrering og nyeste luftfoto/besigtigelse. Når der er tale om en bekræftet uoverensstemmelse betyder det, at Naturstyrelsen har konstateret, at et areal, der hidtil har været registreret som § 3-område er ændret og overgået til anden arealanvendelse end den registrerede, helt eller delvist. Der er ikke taget stilling til, om der findes en naturlig forklaring på uoverensstemmelsen, eller om der er tale om et ulovligt forhold.

Uoverensstemmelserne i Køge Kommune fremgår oversigtligt af afsnit 4.3 og udgør et samlet areal på 3,4 ha. Alle data fra luftfoto- og feltregistreringerne af disse områder er overdraget til Køge Kommune, som skal fastlægge, om der er tale om ulovlige forhold i henhold til naturbeskyttelseslovens § 3 og i så fald foretage den nødvendige håndhævelse af reglerne.

**Naturstyrelsens opdatering af § 3-registreringer**  
Køge Kommune



Naturstyrelsen  
Haraldsgade 53  
2100 København Ø