



Miljøministeriet  
Naturstyrelsen

Natura 2000-plan 2010-2015

# Arresø, Ellemose og Lille Lyngby Mose

Natura 2000-område nr. 134  
Habitatområde H118  
Fuglebeskyttelsesområde F106

## Kolofon

**Titel:**

Natura 2000-plan 2010-2015.  
Arresø, Ellemose og Lille Lyngby Mose  
Natura 2000-område nr. 134  
Habitatområde H118  
Fuglebeskyttelsesområde F106

**Emneord:**

Habitatdirektivet, Miljømålsloven, målsætninger, indsatsprogram, Natura 2000-planer, H118, F106

**Udgiver:**

Miljøministeriet, Naturstyrelsen

**Ansvarlig institution:**

Naturstyrelsen  
Ny Østergade 7-11  
4000 Roskilde  
[www.naturstyrelsen.dk](http://www.naturstyrelsen.dk)

**Copyright:**

Naturstyrelsen, Miljøministeriet

**Sprog:**

Dansk

**År:**

2011

**ISBE nr.**

978-87-7091-343-0

**ISBN nr.**

978-87-7091-344-7

**Dato:**

1. december 2011

**Forsidefoto:** Lille Lyngby Mose

**Fotograf:** Mogens Holmen, Naturstyrelsen Roskilde

**Resume:**

Natura 2000-plan for Arresø, Ellemose og Lille Lyngby Mose(nr. 134). Natura 2000-planen skal sikre gunstig bevaringsstatus for områdets udpegede arter og naturtyper. Området og truslerne mod de udpegede naturtyper og arter beskrives, og der fastlægges målsætninger og indsatser for naturtyperne og arterne. Der foretages en strategisk miljøvurdering af planen.

Må citeres med kildeangivelse



## Indhold

Forord .....	4
Natura 2000-planlægning.....	5
<i>Natura 2000-planen er bindende for myndighederne.</i> .....	5
Områdebeskrivelse .....	6
Trusler mod områdets naturværdier.....	10
Igangværende pleje og genopretning .....	11
Tilstand og bevaringsstatus/prognose .....	12
<i>Vurdering af tilstand</i> .....	12
<i>Vurdering af bevaringsstatus/prognose</i> .....	15
Målsætning .....	18
<i>Overordnet målsætning for Natura 2000-området</i> .....	18
<i>Konkrete målsætninger for naturtyper og arter</i> .....	19
<i>Modstridende interesser</i> .....	19
Indsatsprogram .....	20
<i>Generelle retningslinjer</i> .....	20
<i>Konkrete retningslinjer</i> .....	21
<i>Forslag til mulige virkemidler</i> .....	22
Sammenhæng og synergi med vandplan .....	22
Strategisk miljøvurdering .....	23
Bilag 1. Kort over Natura 2000-områdets placering og afgrænsning....	24
Bilag 2. Opsummering af Natura 2000-planen og mulige virkemidler ..	25
Bilag 3. Væsentlige naturforvaltningsmæssige opgaver.....	26
Bilag 4. Miljørapport for Natura 2000-planen.....	29



Foto: Claus Bjørn Larsen

## Danmarks VIP-natur får egen bodyguard

Hvad har Skagens Gren, Silkeborgskovene og det Sydfynske Øhav til fælles? Eller klokkefrøen, fiskeørnen og gråsælen? De er alle en del af Danmarks særligt værdifulde natur, som vi er forpligtet til at passe godt på. Det samme gælder strandengen, højmosen og boblerevet. Natura 2000-områderne er et netværk af naturområder i EU, der indeholder særligt værdifuld natur set i et europæisk perspektiv. Natura 2000 skal sørge for, at alle 27 EU-lande drager omsorg for egne truede dyr, planter og natur.

Danmark har i alt 246 Natura 2000-områder. Hvert område får nu sin helt egen naturplan, der skal fungere som bodyguard. Det er i alt for mange år gået tilbage for naturens mangfoldighed. Nu skal planerne sørge for, at staten, kommuner og lodsejere drager omsorg for de naturtyper og plante- og dyrearter, der er truede sårbare eller sjældne i EU.

### Ny natur på vej

Naturplanerne er den hidtil største naturindsats, der nogensinde er sat i værk i Danmark. Budgettet er ca. 1,8 mia. kroner og vil i stor udstrækning blive finansieret af EU's landdistriktsmidler. Den planlagte indsats dækker ca. 1.600 km<sup>2</sup>, hvoraf de 40 km<sup>2</sup> er ny natur.

Der er planlagt hundredvis af nye vandhuller, som vil sikre levesteder for padder som klokkefrøen og vandsalamanderen. 200 km<sup>2</sup> løvskov skal beskyttes mod rydning, og flere hule, gamle og døde træer vil give levesteder for svampe, flagermus og insekter. Fiskeri på havet skal reguleres, så de unikke danske boblerev sikres mod at blive ødelagt af fiskeredskeer, og danske højmoser skal igen have mulighed for at få det bedre. Lige nu er de truet af udtørring og tilgroning. Med naturplanerne skal der ryddes krat og buske og gives bedre og mere naturlige vandforhold.

### Tilbagegangen stoppes

Som ny miljøminister er jeg glad for, at vi nu har en plan for at stoppe naturens tilbagegang i Natura 2000-områderne. Der må ikke ske yderligere skade på naturen. Planerne har været for længe undervejs under VK-regeringen. Natura 2000-områderne blev udpeget i årene 1998-2004, og tilbagegangen skulle være standset allerede sidste år.

Danmarks nye SRSF-regering vil føre en mere aktiv og fremsynet naturpolitik. De 246 Natura-områder har nu hver en bodyguard, mens regeringen laver en plan for hele Danmark. Naturplan Danmark skal sætte ambitiøse mål – ikke blot for den natur som findes i Natura 2000-områderne, men for hele den danske natur.

Lad os så komme i gang !

Med venlig hilsen  
miljøminister Ida Auken

## Natura 2000-planlægning

EU's Natura 2000-direktiver (Fuglebeskyttelses- og Habitatdirektiverne) forpligter Danmark til at gøre den nødvendige indsats for at sikre eller genoprette en række sjældne, truede eller karakteristiske naturtyper og arter. Gennem en målrettet indsats i de udpegede Natura 2000-områder bidrager Danmark til at sikre den europæiske natur og dens mangfoldighed.

Med henblik på at prioritere den nødvendige indsats udarbejder Naturstyrelsen en Natura 2000-plan, der dækker hvert af de udpegede beskyttelsesområder. Natura 2000-planen er en sammenfattende plan, som både indeholder Natura 2000-skovplan for de skovbevoksede fredskovpligtige arealer og Natura 2000-plan for øvrige områder samt arter.

### ***Natura 2000-planen er bindende for myndighederne.***

Natura 2000-planen er bindende, således at alle myndigheder i deres arealdrift, naturforvaltning eller ved udøvelse af deres beføjelser i henhold til lovgivningen i øvrigt skal lægge Natura 2000-planen til grund. Planen er vedtaget i 2011, hvorefter kommunalbestyrelserne og Naturstyrelsen udarbejder bindende handleplaner, som skal sikre gennemførelsen af Natura 2000-planen. Direkte statslig opfølgning i form af bekendtgørelser o.l. sker dog på grundlag af Natura 2000-planen. Offentlige lodsejere kan vælge at gennemføre Natura 2000-planen direkte i deres drifts- og plejeplaner.

Natura 2000-planen tilsidesætter ikke øvrig lovgivning, og den indsats, som iværksættes for at sikre planens gennemførelse, skal have de fornødne tilladelser, dispensationer m.v. på grundlag af konsekvensvurderinger mm. Der er ikke gennemført en konsekvensvurdering i henhold til habitatdirektivets artikel 6.3 af de enkelte planer, idet der ikke i planen er taget konkret stilling forvaltningsindsatsens præcise lokalisering eller valgt forvaltningsmetoder. Der er dog i Natura 2000-planen taget stilling til afvejning mellem modsatrettede naturinteresser i de tilfælde hvor sådanne allerede på nuværende tidspunkt i planlægningen kan forudses, og hvor en sådan afvejning er forbundet med og nødvendig for forvaltningen af området. Evt. konkrete konsekvenser af denne afvejning vil blive afklaret i forbindelse med gennemførelsen af planen og valg af virkemidler.

Natura 2000-planens målsætninger er bindende og skal desuden anvendes ved konsekvensvurdering i forbindelse med myndighedsudøvelse, jf. Miljøministeriets bekendtgørelse nr. 408 af 1. maj 2007 (ændret ved bekendtgørelse nr. 1443 af 11. december 2007 med senere ændringer) om udpegning og administration af internationale naturbeskyttelsesområder samt beskyttelse af visse arter.

## Natura 2000-plan

Indsatsprogrammets retningslinjer er ligeledes bindende og danner grundlag for områdets handleplan og eventuelle drifts- og plejeplaner.

Natura 2000-planen koordineres med vandplanen for hovedvandopland 2.2 Roskilde Fjord - Isefjord og bliver ligesom denne revideret hvert 6. år. De dele af Natura 2000-planen, der vedrører skovbevoksede fredskovspligtige arealer, revideres dog kun hvert 12. år.

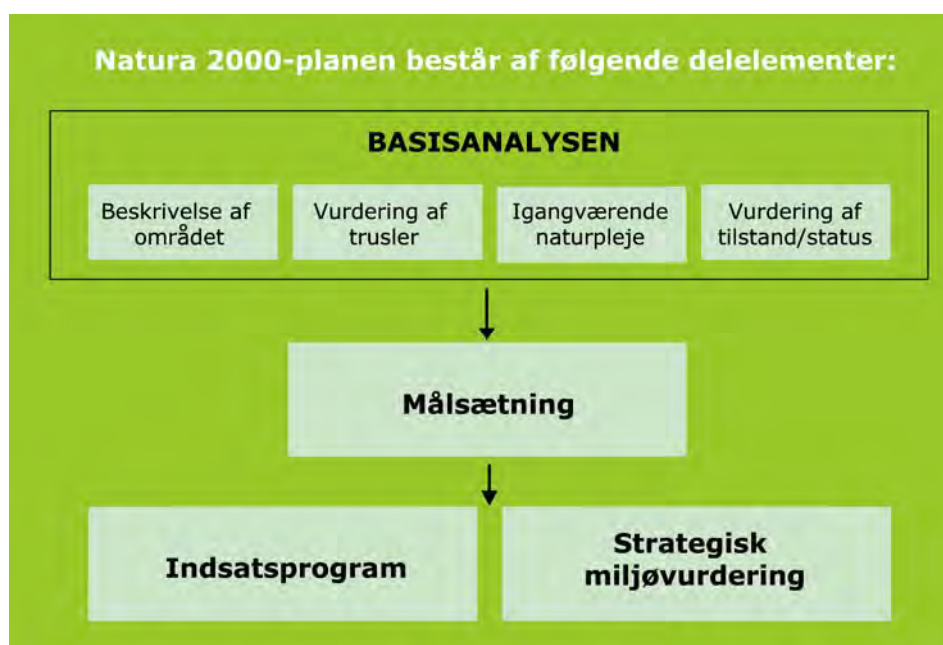

Figur 1. Opbygning af en Natura 2000-plan

### Områdebeskrivelse

Natura 2000-området har et areal på 4.749 ha. og afgrænses som vist på bilag 1. Natura 2000-området består af Habitatområde nr. H118 og Fuglebeskyttelsesområde nr. F106. På Naturstyrelsens hjemmeside [www.naturstyrelsen.dk](http://www.naturstyrelsen.dk) samt i figur 2 og bilag 2 er der angivet hvilke naturtyper og arter, der udgør udpegningsgrundlaget for dette område.

## Natura 2000-plan



*Fotograf: Mogens Holmen*

*Arresø*

Natura 2000-området omfatter Danmarks største sø, Arresø, de to store moseområder Ellemose og Lille Lyngby Mose, samt skovene Arresødal Skov, Auderød Skov og Sonnerup Skov, som alle grænser op til Arresø. I stenalderen var Arresø-området en lavvandet fjord, der stod i forbindelse med Kattegat. Ved strandvoldsdannelser og landhævning afspærredes fjorden efterhånden fra havet og blev til en ferskvandssø med afløb via Arrenakke Å til Roskilde Fjord.

Arresø er lavvandet og næsten overalt med bredzoner af rørskov.

Lille Lyngby Mose består overvejende af rigkær, afgræssede enge og enkelte tørvegrave. Langs søbredden er der rør- og pilesumpe, men hvor bredden afgræsses er den næsten ubevokset.

Lige nord for Arresø ligger Ellemose, som tidligere blev benyttet til græsning, træhugst og tørveskær, men som nu er præget af birke- og ellekrat samt gamle tørvegrave.



*Stor kærguldsmed*

Fotograf: Mogens Holmen

Natura 2000-området er udpeget for at beskytte en række arter og naturtyper. Af arter drejer det sig om sumpvindelsnegl, skæv vindelsnegl, stor kærguldsmed og stor vandsalamander, samt fuglearterne rørdrum, stor skallesluger, rørhøg og fiskeørn. Af naturtyper drejer det sig om en række skovnaturtyper (bl.a. elle- og askeskove, bøgeskove på muldbund, bøgeskove på morbund) samt lysåbne naturtyper (bl.a. rigkær og naturligt næringsrige søer).

Rigkærene i Lille Lyngby Mose har en kalkholdig jordbund med forvitrede muslingeskaller, hvilket skaber betingelser for en meget artsrig og værdifuld flora med en række sjældne arter, f.eks. vibefedt, pukkellæbe, ægbladet fliglæbe, sump-hullæbe og flere arter af gøgeurt. Arter af gøgeurt vokser ligeledes i Ellemose og mange andre steder langs bredden af Arresø.

I den nordlige del af Lille Lyngby Mose ligger lokaliteten Alten, som er et særdeles fint overdrev med blandt andet den sjældne planteart almindelig månerude.

Natura 2000-området udgør en central del af nationalpark Kongernes Nordsjælland.





Figur 2. Naturtyper, fugle og andre arter, der udgør udpegningsgrundlaget for Natura 2000-området.

Blandt trækfuglene på udpegningsgrundlaget har stor skallesluger i de seneste år haft en tilbagegang på nationalt plan.

I basisanalyserne for Natura 2000-området N134 findes der en mere detaljeret gennemgang af området. Se [www.naturstyrelsen.dk](http://www.naturstyrelsen.dk).

Natura 2000-området ligger i Gribskov, Halsnæs og Hillerød Kommuner og indenfor vandplanområdet hovedvandopland 2.2 Roskilde Fjord - Isefjord.

## Trusler mod områdets naturværdier

I det følgende afsnit skal de oplyste trusler forstås som påvirkninger af naturtyper og arter, der er på udpegningsgrundlaget for Natura 2000-området. Trusler er i den forbindelse aktuelt forekommende og konkrete påvirkningsfaktorer, der enkeltvis eller i samvirkning vil kunne forhindre, at naturtyperne og arterne opnår gunstig bevaringsstatus. Det kan dog også være potentielle påvirkningsfaktorer i det omfang, at der er viden om, at påvirkningerne periodevis er forekommende i området, men aktuelt ikke er til stede. Aktuelle påvirkninger, der f.eks. reguleres internationalt eller i anden sammenhæng, og derfor ikke er et anliggende for Natura 2000-planen, kan også fremgå, men vil ikke være en del af denne Natura 2000-plans indsatsprogram.

### *Arealreduktion/fragmentering*

Omlægning af brak og vedvarende græs medfører arealreduktion/fragmentering af levestederne for rørhøg og rørdrum.

### *Næringsstofbelastning*

Næringsstofbelastning med kvælstof fra luften overskrider laveste tålegrænse for blandt andet surt overdrev (6230) og hængesæk (7140) samt for alle skovnaturtyper i Natura 2000-området. Den høje ende af tålegrænse-intervallet vurderes at være overskredet i skovkanter og kan være overskredet i hele skoven.

Da kvælstofnedfaldet fra luften også har en betydning for vandkvaliteten af stor vandsalamanders og stor kærguldsmeds ynglesteder, udgør det en trussel mod arterne ved at reducere deres produktion af yngel i området. Stor kærguldsmed vides dog ikke i øjeblikket med sikkerhed at yngle stabilt i området længere.

Arresø er i vandplanen vurderet til at være stærkt næringsberiget. Ringe vandkvalitet (fødegrundlag) er en trussel mod rørdrum, stor skallesluger og fiskeørn.

Flere af vandløbene i Natura 2000-området er påvirket af næringsstoffer og organiske stoffer.

### *Tilgroning*

De lysåbne naturtyper i Natura-2000 området er truede af tilgroning.

Tilgroning med tagrør eller andre høje stauder samt træer og buske, vurderes på lang sigt at kunne reducere én af områdets to kendte bestande af skæv vindelsnegl mærkbart.

Tilgroning med skyggende træer, buske og rørsump vil gradvist forringe forholdene for ynglebestande af stor kærguldsmed og derved på

sigt reducere muligheden for opretholdelse af bestande af arten i området.

Tilgroning udgør ligeledes en trussel for rørhøg og rørdrum.

#### *Uhensigtsmæssig hydrologi*

Rigkærene i Natura 2000-området er påvirkede af afvanding og vandindvinding. Ligeledes udgør grøftning og dræning en trussel mod levestederne for rørdrum og rørhøg.

Flere af vandløbene i Natura 2000-området er påvirket af dårlige fysiske forhold, jf. vandplanen.

#### *Uhensigtsmæssig drift*

Intensiv skovdrift kan medføre, at skovnaturtyper forringes eller ødelægges. I området er der registreret mindre trusler fra intensiv skovdrift i form af forstyrrelse af jordbunden i bøg på mor (9110), bøg på muld (9130) og i ege-blandskov (9160). Der er i øvrigt en utilstrækkelig beskyttelse af skovnaturtyper mod bl.a. konvertering til skovnaturtyper, der ikke er omfattet af habitatdirektivet.

#### *Invasive arter*

I habitatområdet forekommer sildig gyldenris, canadisk gyldenris, rynket rose, rød hestehov, japansk pileurt og kæmpe-bjørneklo. Mink er en trussel mod rørdrum og rørhøg i rørskovene.

#### *Forstyrrelser*

Rørdrum og rørhøg er følsomme overfor forstyrrelser i og omkring rørskovene, særligt i yngletiden. Stor skallesluger er følsomme overfor forstyrrelser på fourageringsarealer i vinterperioden.

## **Igangværende pleje og genopretning**

Frederiksborg Amt udarbejdede i 2004 en plejeplan for området. Plejeplanen sigter blandt andet på de konkrete naturtyper, som er Natura 2000-områdets udpegningsgrundlag.

Halsnæs Kommune har i de seneste år foretaget naturpleje i form af rydning (0,3 ha på 6230 Surt overdrev, 0,2 ha på 6210 Kalkoverdrev og 0,6 ha på 7230 Rigkær), hegning (3 ha på 6230 \*Surt overdrev, 0,5 ha på 6410 Tidvis våd eng og 3 ha på 7230 Rigkær), hegningssaftaler (3 ha på 6230 Surt overdrev) samt forbedring af 6 vandhuller med forekomst af stor vandsalamander og løgfrø på Arrenæs østkyst ved Dragebjerg, Arrenæs østkyst ved Ravnsbakke samt Arrenæs østkyst ved Trehøj. Endvidere har kommunen ved Ravnsbakke nygravet et 300 m<sup>2</sup> stort vandhul til stor vandsalamander og løgfrø.

I Ellemosen har Gribskov Kommune genetableret en hegning, oprindeligt etableret af Frederiksborg Amt. I forbindelse med EU-LIFE pro-

projekt Pondlife, håber Gribskov Kommune at etablere/ restaurere flere vandhuller på Hovgårds Pynt.

I 2008 er der indgået en 10-årig hegningsaftale på 3,5 ha 7230 rigkær i Ll. Lyngby Mose.

Hillerød Kommune deltager i EU-LIFE projekt Dragonlife. Formålet med projektet er bl.a. at forbedre leveforholdene for løgfrø i Natura 2000-området. Det forventes, at indsatsen i de kommende år også vil gavne forholdene for stor vandsalamander.

Størstedelen af områdets skove er ejet af staten. Disse skovarealer drives efter naturnære principper. Det betyder, at man i driften arbejder målrettet for at sikre et kontinuert skovdække og opretholdelsen af et godt skovklima. Derved kan foryngelse af skoven som helhed basere sig på selvsåning. Naturstyrelsen har udlagt en mindre andel af de kortlagte skovnaturtypearealer, der tilhører styrelsen, som urørt skov (ca. 8 ha) og til plukhugstdrift (ca. 30 ha).

Skovdrift i statsskovene er nærmere beskrevet i "Handlingsplan for naturnær skovdrift i statsskovene". Statsskovene er certificeret efter FSC og PEFC systemerne.

Der er udsat bævere i Arresøens opland i 2009 og 2010, og det vil sandsynligvis blive fulgt op med yderligere udsætning.

### **Tilstand og bevaringsstatus/prognose**

For nogle naturtyper er der udviklet et system til vurdering af den enkelte naturtypes aktuelle tilstand, som er et udtryk for typens aktuelle naturindhold og en række andre målbare faktorer.

Bevaringsstatus for naturtyper og arter er derimod en vurdering af, hvordan deres tilstand vil være i fremtiden, såfremt der ikke sker ændringer i udnyttelsen og i de trusler, der eksisterer i dag. Der er således tale om en prognose for arternes og naturtypernes udviklingsretning. I de følgende afsnit er der nærmere beskrevet tilstand og bevaringsstatus/prognose for områdets naturtyper og arter.

#### ***Vurdering af tilstand***

Der er foretaget en vurdering af tilstanden af de 18 lysåbne naturtyper og 10 skovnaturtyper, der er kortlagt i basisanalyserne. Vurderingen bygger på et system, der inddeler forekomster af Habitatdirektivets naturtyper i 5 tilstandsklasser (figur 3), hvor I (høj) er bedst og V (dårlig) er værst. Som led i beregningen af tilstanden beregnes både et artsindeks, baseret på indholdet af plantearter i en cirkel med radius 5 m og et strukturindeks baseret på vegetationshøjden, opvækst af vedplanter, forekomst af drænggrøfter m.m. For skovnaturtyperne baseres strukturindeks bl.a. på omfang af jordbearbejd-

ning, afvandingsforhold, forekomst af invasive arter og træ Kronernes lagdeling i forskellige etager.

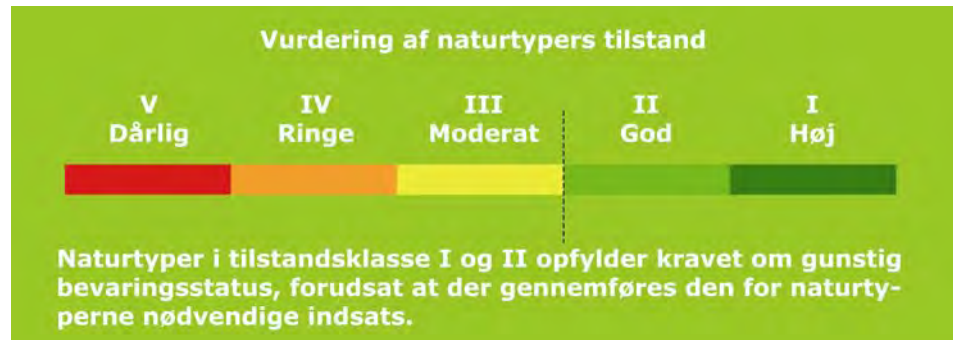

Figur 3. Tilstandsklasser for naturtyper

Strukturindeks og artsindeks for den enkelte naturtype vægtes sammen med naturtypens tilstandsklasse på arealet. Et højt strukturindeks kombineret med et lavt artsindeks viser, at naturarealet har forudsætninger for et højt naturindhold, men at de karakteristiske arter ikke er til stede. Et højt artsindeks kombineret med et lavt strukturindeks kan anvendes som et redskab til at lokalisere artsrige forekomster med et stort behov for pleje eller anden indsats.

I figur 4 er vist natur/skovtilstanden for Natura 2000-områdets naturtyper. Kun en mindre del af vandhullerne er tilstandsvurderet og er derfor ikke medtaget i figuren.

Der er kortlagt og tilstandsvurderet i alt 0,65 ha sønaturtyper. For sønaturtypen 3130 er 0,04 ha vurderet til naturtilstandsklasse III, mens sønaturtypen 3140 omfatter 0,03 ha i naturtilstandsklasse II, søtypen 3150 har fået den vurdering, at 0,51 ha er i naturtilstandsklasse II og 0,07 ha i tilstandsklasse III.

## Natura 2000-plan

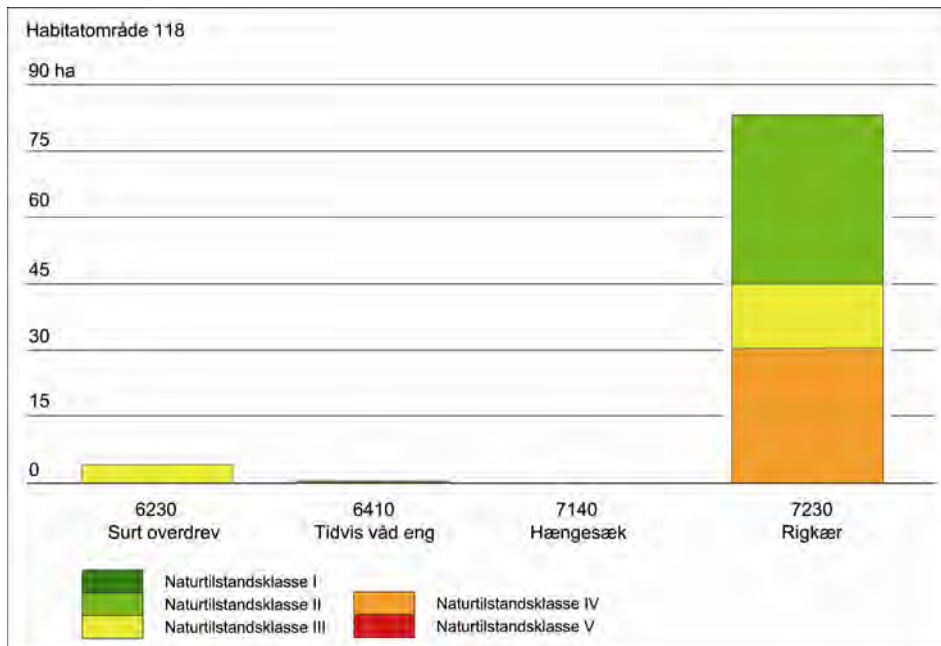

Figur 4a. Naturtilstand for de af Natura 2000 områdets lysåbne naturtyper, som er tilstandsvurderet

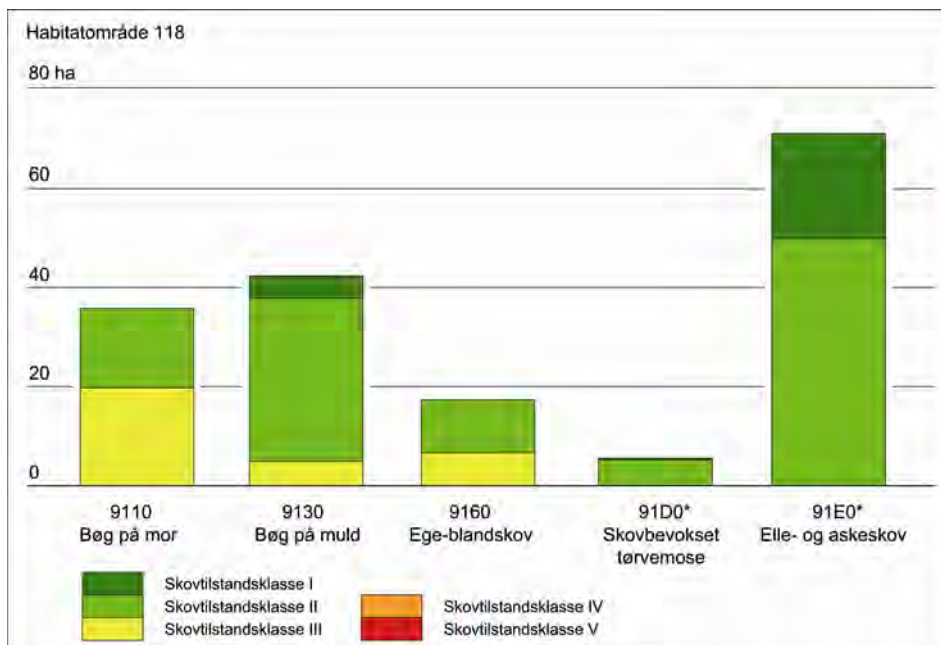

Figur 4b. Skovtilstand for de af Natura 2000 områdets skovnaturtyper, som er tilstandsvurderet

## Natura 2000-plan

### Habitatområde 118

Naturtype	Naturtilstandsklasse (ha)				
	I	II	III	IV	V
6230 surt overdrev			4,3		
6410 tidvis våd eng		0,6			
7140 hængesæk		0,2			
7230 rigkær		38,1	12,7	32,2	
<b>Hovedtotal</b>		<b>38,9</b>	<b>17,0</b>	<b>32,2</b>	

Tabellen viser de tilstandsvurderede lysåbne naturtypers fordeling i ha på naturtilstandsklasse

### Habitatområde 118

Naturtype	Skovtilstandsklasse (ha)				
	I	II	III	IV	V
9110 bøg på mor		16,00	19,65		
9130 bøg på muld	4,41	33,13	4,71		
9160 ege-blandskov		10,42	6,69		
91D0 skovbevokset tørvemose	0,18	5,23			
91E0 elle- og askeskov	20,77	49,84			
<b>Hovedtotal</b>	<b>25,37</b>	<b>114,61</b>	<b>31,05</b>		

Tabellen viser de tilstandsvurderede skovnaturtypers fordeling i ha på skovtilstandsklasse

Se kort med tilstandsvurdering af de enkelte naturforekomster på [www.naturstyrelsen.dk](http://www.naturstyrelsen.dk) under "Se på kort"

Der er endnu ikke udviklet et system til vurdering af tilstanden for en række lysåbne naturtyper, marine naturtyper, større søer, vandløb samt fugle og andre arter.

### **Vurdering af bevaringsstatus/prognose**

Miljømålsloven og skovloven fastsætter som et overordnet mål, at naturtyper og arter, som Natura 2000-områderne er udpeget for, skal have en gunstig bevaringsstatus. Gunstig bevaringsstatus er defineret i Habitatdirektivet (figur 5).

### Gunstig bevaringsstatus

En naturtypes "bevaringsstatus" anses for "gunstig", når

- det naturlige udbredelsesområde og de arealer, det dækker inden for dette område, er stabile eller i udbredelse, og
- den særlige struktur og de særlige funktioner, der er nødvendige for dets opretholdelse på langt sigt, er til stede og sandsynligvis fortsat vil være det i en overskuelig fremtid, samt når
- bevaringsstatus for de arter, der er karakteristiske for den pågældende naturtype, er gunstig

En arts "bevaringsstatus" anses for "gunstig", når

- data vedrørende bestandsudviklingen af den pågældende art viser, at arten på langt sigt vil opretholde sig selv som en levedygtig bestanddel af dens naturlige levesteder, og
- artens naturlige udbredelsesområde hverken er i tilbagegang, eller der er sandsynlighed for, at det inden for en overskuelig fremtid vil blive mindsket, og
- der er og sandsynligvis fortsat vil være et tilstrækkeligt stort levested til på langt sigt at bevare dens bestande

Figur 5. Habitatdirektivets definition af gunstig bevaringsstatus på biogeografisk niveau for naturtyper og arte.

Gunstig bevaringsstatus skal generelt opnås inden for hver af Danmarks to biogeografiske regioner, nemlig den kontinentale og den atlantiske region. Gunstig bevaringsstatus skal dog ifølge EU's vejledning til direktivets artikel 6 også anvendes på de enkelte Natura 2000-områder, men der findes ingen retningslinjer for, hvorledes denne vurdering skal foretages. Den første Natura 2000-plan laves på grundlag af tilgængelig viden og derfor alene ud fra en prognose for de enkelte naturtyper og arters udvikling.

Prognosen for de kortlagte naturtyper er bestemt på områdeniveau ud fra de enkelte forekomsters natur/skovtilstand og aktuelle trusler og inddeles i *gunstig* eller *ugunstig prognose*. Naturtyper i tilstandsklasse I (høj tilstand) eller II (god tilstand) har en gunstig prognose, hvis det vurderes, at tilstanden også kan opretholdes på langt sigt. I mange tilfælde forudsætter det, at der gennemføres den for naturtyperne nødvendige indsats i form af naturpleje, begrænsning af næringsstofftilførsel, forbedring af hydrologiske forhold m.m.

Prognosen for de øvrige naturtyper og alle arterne er baseret på den bedste tilgængelige viden. Her benyttes begreberne vurderet gunstig, vurderet ugunstig og ukendt prognose.



## Natura 2000-plan

I Natura 2000-området er der foretaget følgende vurdering af prognosen for naturtyper og arter:

Prognosen er gunstig eller vurderet gunstig for:

- 3150 Næringsrig sø, med et samlet areal på 0,51 ha som er vurderet til naturtilstandsklasse II.
- 6410 Tidvis våd eng, da hele arealet er vurderet til naturtilstandsklasse II

Prognosen er ugunstig eller vurderet ugunstig for:

- 6230 \*Surt overdrev, da laveste tålegrænse for N-depositionen er overskredet på mere end 25 % af arealet.
- 7140 Hængesæk, da laveste tålegrænse for N-depositionen er overskredet.
- 7230 Rigkær, da mere end 25 % af arealet er i strukturklasse III-V.
- 9110 Bøg på mor, da mere end 25 % af det kortlagte areal er i strukturklasse og skovtilstandsklasse III-V og da laveste tålegrænse for N-deposition er overskredet.
- 9130 Bøg på muld, da laveste tålegrænse for N-deposition er overskredet.
- 9160 Ege-blandskov, da mere end 25 % af det kortlagte areal er i strukturklasse og skovtilstandsklasse III-V og da laveste tålegrænse for N-deposition er overskredet.
- 91E0 Elle- og askeskov da laveste tålegrænse for N-deposition er overskredet.
- 91D0 Skovbevokset tørvemose, da laveste tålegrænse for N-deposition er overskredet.

Prognosen er ukendt for:

- 3140 Kransnålgæsø
- 3150 Næringsrig sø (Arresø)
- 3160 Brunvandet sø
- 3260 Vandløb med vandplanter
- 6210 Kalkoverdrev
- 6430 Urtebræmme
- Skæv vindelsnegl
- Sumpvindelsnegl
- Stor vandsalamander
- Stor kærguldsmed
- Rørdrum
- Rørhøg
- Fiskeørn
- Stor skallesluger

## Målsætning

Det overordnede mål er at sikre eller genoprette gunstig bevaringsstatus for de naturtyper og arter, der udgør udpegningsgrundlaget i de enkelte Natura 2000-områder (jf. dog nedenfor om eventuelle modstridende interesser).

Der opstilles en **overordnet målsætning** for området. Den overordnede målsætning angiver det overordnede sigte for, hvorledes området skal udvikle sig både for at sikre områdets integritet og en gunstig bevaringsstatus for arter og naturtyper. Målsætningen skal endvidere fremhæve de naturtyper og arter, der udgør den største arealandel af området, og endelig fremhæves forekomster af naturtyper og arter, der har stor vigtighed på nationalt og/eller biogeografisk niveau. En vurdering af denne betydning foretages efter følgende kriterier:

- Stort areal, levested eller bestand
- Få forekomster
- Truede naturtyper og arter
- Særlige danske ansvarsområder

Der opstilles desuden mere **konkrete målsætninger**, der fastlægger de langsigtede mål for udviklingen i areal og tilstand for de enkelte naturtyper og arters levesteder. Målfastsættelsen tager udgangspunkt i den tilstand, som er vurderet for naturtyper og arters levested efter tilstandsvurderingssystemet. Hvor der ikke er udviklet et sådant system, skal gunstig bevaringsstatus sikres eller genoprettes på baggrund af bedste faglige viden. Da der endnu ikke er udviklet et tilstandsvurderingssystem til brug for vurdering af areal og tilstand af levestederne for fuglearterne, er fastsættelse af målsætningen for de enkelte fuglearter på udpegningsgrundlaget sket på baggrund af en vurdering af, om størrelsen og kvaliteten af levestedet kan rumme bestanden, og ikke på om bestanden rent faktisk er til stede. De i planen angivne bestandsstørrelser er fastsat på baggrund af den officielle danske indmelding til EU.

Såvel overordnet målsætning som de konkrete målsætninger rækker ud over 1. planperiode og beskriver en tilstand, der tager hensyn til potentialet i de lokale naturforhold. Målsætningerne afspejler desuden en afvejning af eventuelle modstridende interesser efter retningslinjer angivet i By - og Landskabsstyrelsen 2009: "Retningslinjer for den statslige Natura 2000-planlægning: Målfastsættelse og indsatsprogram".

### **Overordnet målsætning for Natura 2000-området**

*Det overordnede mål for området er:*

- *At områdets søer får en god økologisk tilstand. Herunder at de bliver gode levesteder for fuglearterne på udpegningsgrundlaget.*
- *De lysåbne naturtyper sikres en god til høj naturtilstand.*

### **Konkrete målsætninger for naturtyper og arter**

Der opstilles følgende konkrete målsætninger, som fastlægger de langsigtede mål for naturtyper og arter i Natura 2000 området:

- *For naturtyper og for arters levesteder, der er vurderet til natur/skovtilstandsklasse I eller II og gunstig prognose skal udviklingen i deres areal og tilstand være stabil eller i fremgang.*
- *For naturtyper og arters levesteder, der er vurderet til natur/skovtilstandsklasse III-V og/eller ugunstig prognose skal udviklingen i deres natur/skovtilstand være i fremgang, således at der opnås natur/skovtilstand I-II og gunstig bevaringsstatus, såfremt de naturgivne forhold giver mulighed dertil. Det samlede areal af naturtypen/levestedet skal være stabilt eller i fremgang, hvis naturforholdene tillader det. Navnlig for skovnaturtyperne kan der være tale om en dynamisk situation, hvor det ikke nødvendigvis er de samme forekomster, der over tid bidrager til arealmålet.*
- *For naturtyper og arter uden tilstandsvurderingssystem og/eller med en ukendt prognose er målsætningen gunstig bevaringsstatus. For arterne betyder det, at deres levesteder skal kunne danne grundlag for en ynglebestand/antal rastende fugle som minimum svarende til tilstanden ved direktivernes ikrafttræden eller et højere bestandsniveau, der siden da har afspejlet levestedernes bæreevne.*

### **Modstridende interesser**

En målsætning om gunstig bevaringsstatus for en bestemt naturtype kan indebære en nedprioritering af en anden naturtype eller art, og det er nødvendigt at foretage et valg.

Ved prioritering af modstridende interesser skal der blandt andet lægges særlig vægt på de arter og naturtyper i udpegningsgrundlaget, der er særligt prioriterede ifølge habitat- og fuglebeskyttelsesdirektiverne. Det drejer sig i dette Natura 2000-område om surt overdrev (6230), skovbevokset tørvemose (91D0) samt elle- og askeskov (91E0). Ifølge udmeldinger fra Europa-kommissionen har naturtypen skovbevoksede tørvemoser (91D0), der er et resultat af en kolonisering af en tidligere ubevokset mosetype som følge af menneskelig påvirkning, dog lavere prioritet end naturlige mosetyper.

Langs kanten af brunvandede søer (3160) findes der nogle steder hængesæk (7140). En fortsat vækst af hængesæk henover søen, vil langsomt kunne lukke søen helt til. Målsætningerne for disse to ikke-prioriterede naturtyper betyder derfor, at det i forbindelse med indsatsen kan blive nødvendigt på konkrete forekomster af naturtyperne at prioritere, hvorvidt en fremvækst af hængesæk (7140) skal reduceres til fordel for brunvandet sø (3160), eller, om der i stedet skal skabes et kompenserende areal af brunvandet sø (3160) andetsteds i området. Højmosemosaikguldsmed yngler oftest i små brunvandede søer (3160), der er omgivet af hængesæk (7140), og det gør stor

kærguldsmed undertiden også. Det er derfor vigtigt at sikre begge naturtypers fortsatte forekomst.

Ved etablering af lysåbne, lavtvoksende plantesamfund som rigkær skal der tages hensyn til at sådanne arealer ikke giver optimale levesteder for rørdrum og rørhøg. Rørdrum og rørhøg kræver store sammenhængende områder med gammel rørskov, der har højere prioritet end etablering af nye lysåbne rigkær.

### Indsatsprogram

Opfyldelsen af Habitat- og Fuglebeskyttelsesdirektivernes krav om gunstig bevaringsprognose er en opgave som strækker sig over lang tid og kræver en omfattende indsats over flere planperioder. Det er derfor nødvendigt at prioritere indsatsen i den enkelte planperiode. Den nationale prioritering af indsatsen i 1. planperiode er formuleret i 4 sigtelinjer, som lægger niveauet for indsatsen i planperioden. Sigtelinjerne er beskrevet i bilag 3.

Indsatsprogrammet der bygger på de 4 sigtelinjer beskriver indsatsen i den første planperiode 2010-2015 (for skovbevoksede fredskovspligtige arealer dog frem til 2021).

Indsatsprogrammet består af en række **generelle retningslinjer**, som skal sikre den eksisterende naturtilstand. De generelle retningslinjer gælder for alle arter og naturtyper på udpegningsgrundlaget, og den nødvendige indsats vil efterfølgende blive konkretiseret i de kommunale/statslige handleplaner.

Indsatsprogrammet består desuden af en række **konkrete retningslinjer**, som skal sikre små naturarealer, ubeskyttede naturarealer og særligt truede arter og naturtyper. De konkrete retningslinjer giver en nærmere beskrivelse af den indsats, som i disse særlige tilfælde skal indarbejdes i de kommende handleplaner.

Indsatsprogrammet indeholder ikke bindende krav til kommunalbestyrelsernes, Naturstyrelsens eller andre offentlige lodsejeres brug af de virkemidler og tiltag, som skal sikre den nødvendige indsats. Tiltag prioriteres og konkretiseres i handleplanerne eller i andre opfølgende tiltag.

Indsatsprogrammet for Natura 2000-området omfatter nedenstående generelle og konkrete retningslinjer, som tillige er vist oversigtligt i bilag 2.

#### **Generelle retningslinjer**

*Indsatser efter sigtelinje 1. Areal og tilstand af udpegede naturtyper og levesteder for udpegede arter må ikke gå tilbage eller forringes.*

- 1.1 *Reduktion af kvælstof-deposition fra luften på områdets habitatnaturtyper sker ved administration af husdyrgodkendelsesloven, der med ændringen af 10. februar 2011 har fastlagt et særligt beskyttelsesniveau af hensyn til bevaringsmålsætningen i Natura 2000-planlægningen. Den øvrige tilførsel af næringsstoffer til naturtyperne reduceres, herunder fra dræntilløb og fodring. For marine naturtyper, søer og vandløb reguleres tilførslen af næringsstoffer via vandplanen.*
- 1.2 *Der sikres den for naturtyperne mest hensigtsmæssige hydrologi i rigkær (7230), samt på levesteder for skæv vindelsnegl, sumpvindelsnegl, stor vandsalamander, rørhøg og rørdrum. Desuden undersøges det, hvor der er behov for at skabe en mere hensigtsmæssig hydrologi i skovnaturtyperne og disse steder sikres den for skovhabitatnaturtyperne mest hensigtsmæssige hydrologi.*
- 1.3 *De lysåbne terrestriske naturtyper sikres en hensigtsmæssig ekstensiv drift og pleje under hensyntagen til rørskovenes betydning som levested for rørdrum og rørhøg.*
- 1.4 *Vandløb med vandplanter sikres gode fysiske og kemiske forhold samt kontinuitet. Denne indsats sikres via vandplanlægningen.*
- 1.5 *Skovnaturtyperne sikres en skovnaturtypebevarende drift og pleje. I særlige tilfælde kan permanent ophør af drift i skovnaturtyper (urørt skov) være nødvendig for at opfylde direktivforpligtigelsen, primært på arealer, som i forvejen i en længere periode har haft minimal eller ingen hugst.*
- 1.6 *Der sikres velegnede levesteder for rørdrum, rørhøg, for rastende bestande på mindst 2600 individer af stor skallesluger og rastende fiskeørne.*
- 1.7 *Rørskovsarealet skal være stabilt eller stigende.*
- 1.8 *Der sikres optimale yngleforhold for en bestand på mindst 3 par ynglende rørhøg og for rørdrum.*
- 1.9 *Der sikres levesteder med individuel hensyntagen til den enkelte arts sårbarhed for bl.a. forstyrrelser og tilgroning.*
- 1.10 *Invasive arter skal bekæmpes, og deres spredning skal forebygges.*

### **Konkrete retningslinjer**

*Indsatser efter sigtelinje 2. Små og fragmenterede habitatnaturtyper og levesteder for arter, som ikke kan opretholdes ved drift af det nuværende areal alene, sikres ved arealudvidelse, sammenkædning af arealer, pleje af naboarealer og/eller etablering af spredningskorridorer.*

#### **2.1 Anvendes ikke**

*Indsatser efter sigtelinje 3. Naturtyper og levesteder, som ikke er beskyttet af natur- og miljølovgivningen skal sikres.*

## Natura 2000-plan

- 3.1 *Skovnaturtyper sikres. Der kan dog være tale om en dynamisk situation, hvor det ikke nødvendigvis er de samme forekomster, der over tid bidrager til sikring af en skovnaturtype.*
- 3.2 *Konstaterede forekomster af habitatnaturtyper og levesteder, der ikke er omfattet af lovgivningen, skal sikres mod ødelæggelse.*

*Indsatser efter sigtelinje 4. Der skal gøres en særlig indsats for naturtyper og arter, hvis biogeografiske status er i fare for at blive alvorligt forringet i 1. planperiode.*

- 4.1 *For kalkoverdrev (6210), surt overdrev (6230) og rigkær (7230) tilstræbes, at naturtyperne plejes så vegetationen holdes lavtvoksende.*
- 4.2 *Det skal vurderes om det er muligt at sikre områdets rigkær mod oversvømmelse med næringsrigt søvand.*

### **Forslag til mulige virkemidler**

Kommunalbestyrelserne, Naturstyrelsen og andre offentlige lodsejere/myndigheder udarbejder handleplaner, vælger virkemidler og foretager den konkrete forvaltning indenfor rammerne af indsatsprogrammet. Mulige virkemidler nævnt i bilag 2 skal derfor betragtes som eksempler på, hvorledes indsatsprogrammet kan gennemføres.

## **Sammenhæng og synergi med vandplan**

Natura 2000-planen er koordineret med vandplanen. Ifølge Vandrammedirektivet må tilstanden af vandområderne ikke forringes, og vandplanens indsatsprogram vil generelt forbedre den eksisterende vandkvalitet i større søer, vandløb, fjorde og kystvande. Forbedringen sker ved reduktion i tilførslen af næringsstoffer og miljøfarlige stoffer samt stedvis sikring af en mere naturlig hydrologi i ådale. Vandplanen vil desuden forbedre de fysiske forhold og sikre kontinuiteten på udvalgte vandløbsstrækninger. Disse indsatser forventes i de fleste tilfælde at bidrage til at forbedre tilstanden i de vandafhængige habitatnaturtyper og i levestederne for de arter, der er tilknyttet vand.

Der er gode muligheder for at opnå andre synergieffekter mellem de 2 planer, men i enkelte tilfælde kan der opstå konflikter, f.eks. hvor indsats efter vandplanen medfører oversvømmelser af habitatnaturtyper eller levesteder for arter.

Planlagt indsats efter vandplanen, der kan påvirke udpegningsgrundlaget i et Natura 2000-område væsentligt, skal konsekvensvurderes i henhold til habitatdirektivets artikel 6, stk. 3. Indsatsen kan i givet fald kun gennemføres, hvis det på grundlag af bedste faglige viden dokumenteres, at aktiviteten ikke vil skade bevaringsmålsætningen for området. Potentielle konflikter mellem Vand- og Natura 2000-

planen skal som udgangspunkt afdækkes i forbindelse med vedtagelse af vandplanen.

### **Strategisk miljøvurdering**

I medfør af Bekendtgørelse nr. 936 af 24. september 2009 af lov om miljøvurdering skal der foretages en miljøvurdering af planer og programmer, der omhandler fysisk planlægning og arealanvendelse, eller som kan påvirke et internationalt beskyttelsesområde væsentligt.

I bilag 4 er der udarbejdet en miljørapport, der belyser konsekvenserne ved at gennemføre Natura 2000-planen for område nr. 134.

## Bilag 1. Kort over Natura 2000-områdets placering og afgrænsning

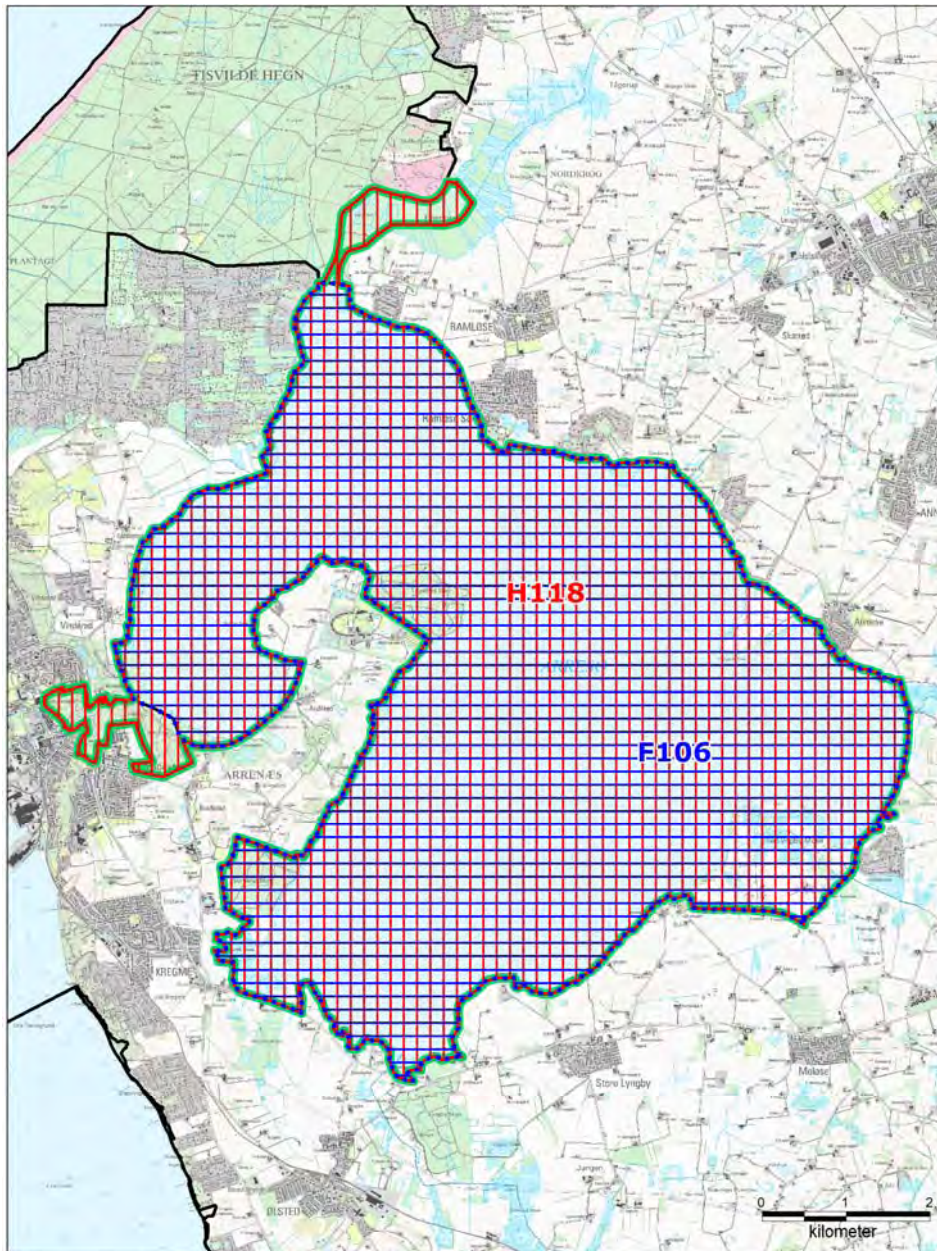

### Natura 2000-område N134 Arresø, Ellemose og Lille Lyngby Mose

- |  |   |
|--|---|
|  Natura 2000-område N134    |  Fuglebeskyttelsesområde |
|  Øvrige Natura 2000-områder |  Habitatområde           |



## **Bilag 2. Opsummering af Natura 2000-planen og mulige virkemidler**

En opsummering af Natura 2000-planens indhold, mål og indsatsprogram findes samlet i Bilag 2 - opdelt på de naturtyper og arter, der udgør udpegningsgrundlaget for det pågældende Natura 2000-område.

Se [www.naturstyrelsen.dk](http://www.naturstyrelsen.dk) – under dette Natura 2000-område.

Bilaget indeholder endvidere en oversigt over mulige virkemidler, der er eksempler på, hvordan indsatsprogrammet kan gennemføres.

Sammen med bilag 2 findes på hjemmesiden baggrundsmateriale for planerne samlet i basisanalyse og tillæg til basisanalyse samt henvisning til kort over forekomst af de kortlagte og tilstandsvurderede naturtyper.

### **Bilag 3. Væsentlige naturforvaltningsmæssige opgaver**

*Ved igangsætningen af Natura 2000-planprocessen blev der identificeret en række væsentlige naturforvaltningsmæssige opgaver. På baggrund heraf blev der opstillet 4 sigtelinjer, der formulerer prioriteringen af den nødvendige indsats. Sigtelinjerne sætter dermed rammerne for Natura 2000-planlægningen.*

*De overordnede rammer er formuleret i nedenstående bilag. Teksten indgik i idéfasen for vand- og naturplanlægningen, juni – december 2007.*

*Antallet af naturtyper, der kortlægges og tilstandsvurderes er siden udvidet.*

#### **Væsentlige naturopgaver**

Miljøministeriet har udarbejdet en oversigt over væsentlige naturforvaltningsmæssige opgaver i Natura 2000-planlægningen. Det er de opgaver, som tillægges den højeste prioritet i 1. planperiode fra 2010 til 2015:

#### **Væsentlige naturforvaltningsmæssige opgaver i Natura 2000-planlægningen:**

Danmark er ifølge Habitatdirektivet forpligtiget til at iværksætte de nødvendige foranstaltninger, der sikrer eller genopretter en gunstig bevaringsstatus for de naturtyper og arter, der udgør habitatområdernes udpegningsgrundlag.

Samtidig er Danmark forpligtet til, via gennemførelsen af Fuglebeskyttelsesdirektivet, at træffe egnede foranstaltninger med henblik på at beskytte yngle- og rasteområder for en række fuglearter.

#### **Væsentlige trusler mod naturen**

En række faktorer udgør de væsentligste trusler mod de direktivudpegede naturtyper og arter:

**Næringsstofbelastning** medfører markante forringelser af terrestriske naturtyper, søer, vandløb og kystnære farvande først og fremmest som følge af gødsning, afstrømning fra markarealer og kvælstofnedfald. Store mængder næringsstoffer i naturen fremmer ensartede næringskrævende artssamfund på bekostning af et alsidigt plante- og dyreliv og medfører forringede forhold for den biologiske mangfoldighed og naturtyper og arter;

**Tilgroning** ændrer på afgørende vis levevilkårene for en række plante- og dyrearter, herunder fuglene. Det truer også især lysåbne naturtyper som moser, enge, klitter, heder, overdrev men også egeskove ofte som følge af manglende eller utilstrækkelig drift;

**Fragmentering** skaber isolation af arternes bestande, hvorved de risikerer at uddø. Foruden et direkte tab af naturareal, forringes de eksisterende naturtypers tilstand og deres økologiske funktioner;

**Udtørring** er en vedvarende trussel mod mange våde naturtyper og de tilhørende arter som følge af en ændring i de naturlige vandforhold;

**Invasive arter** er ikke hjemmehørende arter, der spreder sig. De optager plads og fortrænger det oprindelige plante- og dyreliv og findes i dag på mange naturarealer;

**Forstyrrelse** kan være en afgørende faktor navnlig for truede og sårbare arter, der på grund af levevis og specifikke krav til levested, vil være følsomme overfor menneskelige aktiviteter.

Ofte vil truslerne påvirke i samme retning. For eksempel er tilgroning ofte en effekt af næringsstofbelastning og udtørring, tillige er presset på mange arter højt på grund af fragmentering, og det øges yderligere med forekomst af for eksempel invasive arter og menneskelig forstyrrelse.

#### **Overordnet målsætning**

Målsætningen er, at de udpegede naturtyper og arter på sigt opnår "gunstig bevaringsstatus". Der skal opstilles en langsigtet målsætning for hvert af de udpegede Natura 2000-områder.

Målsætningen rækker udover 1. planperiode og beskriver en tilstand, der tager hensyn til potentialet i de lokale naturforhold og i de udpegede områder som helhed.

#### **Sigtelinjer for indsatsen i 1. planperiode**

Natura 2000-planen skal under hensynstagen til den overordnede målsætning opstille konkrete retningslinjer for indsatsen i 1. planperiode for hvert enkelt beskyttelsesområde. Det kan være en indsats, som strækker sig ud over planperioden, men som skal iværksættes nu.

Opfyldelsen af Habitat- og Fuglebeskyttelsesdirektivernes krav om "gunstig bevaringsstatus" er en opgave, som strækker sig over lang tid og kræver en omfattende indsats. Det er derfor nødvendigt at prioritere og målrette indsatsen i den enkelte planperiode. Den nationale prioritering af indsatsen i 1. planperiode fokuserer på at sikre naturtilstanden for udpegede naturtyper og bestandene for udpegede arter. Der vil på baggrund af naturmæssige forskelligheder være regionale forskelle i gennemførelsen af indsatsen.

#### **Sikring af naturtilstanden af eksisterende naturarealer og arter i beskyttelsesområderne**

Ifølge direktiverne skal de naturtyper og arter, der udgør områdernes

udpegningsgrundlag, have en gunstig bevaringsstatus. Der er således en forpligtigelse til at sikre naturen mindst samme tilstand som ved direktivernes ikrafttræden. Dette kræver ofte en løbende driftsindsats og en vedvarende indsats mod næringsstofbelastningen på de eksisterende naturarealer for at opretholde eller genoprette dem i samme tilstand.

### **Sikring af de små naturarealer**

De små naturarealer er ofte i dårlig naturtilstand, blandt andet fordi de er så små, at påvirkningen fra omgivende arealer har stor betydning. En udvidelse af små naturarealer indenfor beskyttelsesområderne samt eventuelt sammenkædning af arealer via spredningskorridorer og trædesten kan være nødvendig for at opretholde naturtilstanden også på længere sigt.

### **Sikring af naturtyper og levesteder som lovligt kan ødelægges**

Der skal ske en sikring af de naturtyper og levesteder, der ikke er beskyttet mod aktiviteter, som direkte kan ødelægge dem. Det drejer sig for eksempel om skovens naturtyper og sten- og boblerev på havet. Der vil derudover være andre ikke beskyttede levesteder for visse af direktivernes arter, hvor en sikring kan være nødvendig, for eksempel for visse fuglearter.

### **Indsats for truede naturtyper og arter**

For naturtyper og arter, hvis status på landsplan er i fare for at blive voldsomt forringet i 1. planperiode, og hvor der er en fare for, at de forsvinder fra den danske natur på sigt kan en egentlig naturgenopretningsindsats og/eller målrettet drift være nødvendig. Som eksempler på truede naturtyper og arter kan nævnes højmoser, eremit og sortterne.

Natura 2000-planlægningen fastlægger desuden retningslinjer for myndighedernes skønsmæssige beføjelser efter lovgivningen i øvrigt.

### **Natura 2000 og Vandrammedirektivet**

Gennemførelsen af Vandrammedirektivet og vandplanerne forventes at bidrage til at imødegå nogle af ovennævnte trusler. Eksempelvis genskabes nye naturområder i ådale, og vandkvaliteten vil blive forbedret. Omfanget af synergieffekten mellem Natura 2000 og Vandrammedirektivet vil blive tydelig undervejs i planprocessen. For vandforekomster, der også er omfattet af Natura 2000-direktiverne, vil det strengeste af miljømålene være gældende.

Med målbekendtgørelsen er der fastlagt nærmere retningslinjer for fastsættelse af mål i Natura 2000-områderne og defineret en 5-trinskala for naturtilstanden i 18 lysåbne naturtyper. Et tilsvarende tilstandssystem er under udarbejdelse for de 10 skovnaturtyper og for direktivernes arter. På et senere tidspunkt vil et tilstandssystem for såvel de ferske som de marine naturtyper blive udarbejdet.

## **Bilag 4. Miljørapport for Natura 2000-planen**

**Miljørapport for N134 - Arresø, Ellemose og Lille Lyngby Mose**  
- kan læses på Naturstyrelsens hjemmeside, se [www.naturstyrelsen.dk](http://www.naturstyrelsen.dk) under opslag om plan for dette Natura 2000-område.







Naturstyrelsen  
Haraldsgade 53  
2100 København Ø  
[www.nst.dk](http://www.nst.dk)